

恵泉女学園史料室所蔵資料目録

その3

一色義子寄贈一色邸資料

Keisen Jogakuen Archives Catalog: Sources Concerning
Michi Kawai and School History

Formerly Stored in the Isshiki House and Donated by Yoshiko
Isshiki

2017年11月

恵泉女学園史料室編

目次

解説編

解説(1)
＜資料＞資料の構造図・河井道関係資料シリーズ編成表(7)
河井道と一色百合(9)

目録編

凡例(17)
目録	
A河井道関係資料	
1 英文書簡(19)
2 和文書簡(67)
3 文書(131)
4 著作、執筆物(200)
6 物品資料(207)
B法人・事務部門資料	
1 設置認可申請等(210)
2 公文書等(211)
3 運営(212)
4 予算決算、出納(220)
5 寄付、補助金、貸付金等(221)
C中等教育部門資料	
1 学園、教職員(224)
2 宗教教育(225)
3 教育活動(226)
D高等教育部門資料	
1 学園、教職員(227)
2 宗教教育(228)
3 学科課程(229)
4 信和会(231)
5 寮(232)
E維持会・父母会・恵泉会・恵泉会友の会(234)
F同窓会・同窓生(236)

参考資料編

恵泉女学園史料室利用案内(237)
恵泉女学園 学制の推移略表(239)

解 説 編

解説

大町麻衣

はじめに

『恵泉女学園史料室所蔵資料目録 その3 一色義子寄贈一色邸資料』（以下、「本目録」と表記）は、世田谷区経堂の恵泉女学園中学・高等学校にほど近い場所に存在した一色邸に保管されていた資料を対象として作成されている。一色邸は、女子英学塾（現津田塾大学）在学中に教員である河井道と出会い、それ以来親交を深めた一色百合（渡辺百合）と、一色帛児（初代学園理事長）が1931年に建てた洋館である。約80年間、一色百合・帛児夫妻、そして一人娘一色義子学園特別顧問、さらに一色義子の家族の生活の場であったが、2015年11月に老朽化のため取り壊すことを一色家は決断された。恵泉創立以前から河井道を支え、河井道の没後も世代を超えて恵泉を支えてきた一色邸は、学園への来客をもてなす際や各種行事でも使用され、また河井道にとって我が家同様にくつろぐことのできる場所でもあったため、河井道の個人資料や恵泉関係の資料が多数残されていた。河井道と一色百合の生涯にわたる親交については本目録収録の「河井道と一色百合」（松井弘子）で解説している。

本目録は、『恵泉女学園史料室所蔵資料目録 その1』、『恵泉女学園史料室所蔵資料目録 その2』（それぞれ以下、「目録その1」「目録その2」と表記）と同様、恵泉女学園史料室所蔵資料をファンドとし、「河井道関係資料」「法人・事務部門資料」「中等教育部門資料」「高等教育部門資料」「維持会・父母会・恵泉会・恵泉会友の会資料」「同窓会・同窓生資料」の6つのサブファンドから構成されている。6つのサブファンドには便宜上、A、B、C、D、E、Fの記号を付し、A～Dについてはさらにシリーズを設定している。目録の構成、各サブファンド・シリーズの概要については、目録その1の「恵泉女学園史料室ガイド」および「解説」を参照されたい。（目録その1、その2ともに恵泉女学園史料室のホームページ <http://www.keisen.jp/gakuen/gaiyo/archives.html> にて公開している。）

以下に、資料の受け入れから整理までの経過を述べたあと、A～Fのサブファンドについて本目録における目録件数、年代、資料の内容などについて適宜記述したのち、保存措置や利用について述べる。

1. 資料整理の経過

2015年11月の一色邸取り壊しに先立ち、一色家からの依頼を受け、一色邸保管資料が学園史料室へと移管されることが決定された。2015年4月から一色家資料の受け入れを開始した。まず予備調査として、一色邸にて一色義子から資料のこと、邸宅のことについてヒアリングし、おおまかな残存状況や数量、部屋の間取りなどを確認した。その後史料室運営委員、室員が4月から5月にかけて7回にわたり現地に赴き、ご家族の協力をいただきながらダンボール合計約50箱分の資料を移管した。資料は書籍21箱、紙資料20箱、モノ資料約5箱となった。そのうち書籍（一色義子蔵書）は恵泉女学園花と平和のミュージアムへ移管し一色義子文庫として保管されている。また、日本間は恵泉女学園大学（東京都摩市）に移築された。本目録は、上記ダンボール20箱分の紙資料を対象として作成されている。

資料は一色邸の応接間、書斎などのほか、庭に設置されたプレハブ倉庫に保管されていたものである。倉庫保管資料は10箱を占めたが、劣化が認められたため、資料整理着手前にTRCC（東京修復保存センター）にクリーニング作業を依頼した。¹

目録はダンボールごとに仮番号を付けながらダンボール内の上部資料から順に入力していき、恵泉女学園史料室所蔵資料としての一貫性をもたせるために目録その1で設定した構成図に基づき編成し、資料番号を付した。

2. 本目録構成サブフォンド

A 河井道関係資料

【本目録掲載件数（含リスト）】約4200件

【主な作成者】河井道、河井道関係者ほか

【資料の年代】

1692年～1954年

【資料の内容】

文書の種別、形態により次の8つのシリーズを設定した。3の文書は、文書と刊行物に大別した上で下位項目を設定した。配列は年代順を基本とするがリストは除し、これによらない（後述）。

1. 英文書簡
2. 和文書簡
3. 文書
 - (1) 文書
 - ① 個人資料
 - ② 関係団体資料
 - (2) 刊行物
 - ① 函書、冊子
 - ② 印刷物
 - ③ 新聞、雑誌、機関紙（切り抜き含む）
4. 著作、執筆物
5. 蔵書（1986年短期大学英文学科図書館より移管したもの）
6. 物品資料
7. アルバム・写真、映像、音声
8. 吉田裕研究室資料

最も年代が古い資料は、1692年の伊勢神宮祭主に関する文書資料である。河井家に代々伝わるものだったと推測される。そのほか河井道が新渡戸稲造とともに初めて渡米した際の賞状型の旅券や、プリンマー大学在学中の記録（メモ、写真、書簡、ちらし等）を河井自身がまとめたスクラップブック、1925年にYWCAへ辞表を提出した河井の元に届いた慰留する書簡など、恵泉女学園創立以前の河井道関係

¹ TRCCのHP http://www.trcc.jp/fc_00_kisn.html 参照（2017年9月現在）

資料が多数含まれている。YWCA 辞任後恵泉創立に至るまでの河井道の苦悩や迷い、決意なども、一色百合宛の書簡に細かく書き記されている。河井道と一色百合の“シスターフッド”（一色義子『河井道と一色ゆりの物語 恵みのシスターフッド』参照）が息づく資料である。そのほか、学園創立後「十五年史」「二十年史材料」等と河井直筆で書かれまとめられた資料も数点残されており、河井道が資料を後年に残そうという意識をもっていたことがうかがえる。また、アルバム数冊には一色家の家族や河井道、学園関係の写真が多数残されている。

本目録作成においては、河井道および一色百合がまとめた資料はそのままのかたまりで一件として資料番号をつけ、中身についてはリストを作成し別冊に収録した。リストは年代順ではなく元の資料順序のままで作成している。

5 の蔵書、8 の吉田裕研究室資料は目録その 2 収録資料であり、本目録には収録されていない。

B 法人・事務部門資料（各種学校・財団法人・学校法人）

【本目録掲載件数】約 140 件

【主な作成者】恵泉女学園、河井道ほか

【資料の年代】

1928 年～1954 年

【資料の構造と内容】

次の 9 つのシリーズから構成される。

1. 設置認可申請等
2. 公文書等（通知・調査及び回答）
3. 運営
4. 予算決算、出納
5. 寄付、補助金、貸付金等
6. 収益事業（恵泉園芸センター、銀座センター）
7. 広報、刊行物（学園長、理事長記録含む）
8. 恵泉デー
9. 史料室

内容は、開校準備資料、各種行事招待状、教員採用希望者の履歴書のほか、一色百合学園葬関係資料などがある。開校準備資料には、学則草稿や森久保家貸借契約書などが含まれており、学園初期を物語っている。6、7、8、9 については本目録には収録されていない。

C 中等教育部門資料（普通部・中学校・高等学校）

【本目録掲載件数】約 10 件

【主な作成者】恵泉女学園中学校、高等学校、一色百合ほか

【資料の年代】

1931 年～1952 年

【資料の内容】

次の 5 つのシリーズから構成される。

1. 学園、教職員
2. 宗教教育
3. 教育活動
4. 信和会
5. 保護者宛通信

授業計画書、生徒作成物など。4、5については収録されていない。

D 高等教育部門資料（高等部、留学生科、専門学校、短期大学、大学、大学院）

【本目録掲載件数】50件

【主な作成者】恵泉女学園、河井道、信和会ほか

【資料の年代】

1933年～1954年

【資料の内容】

次の5つのシリーズから構成される。

1. 学園、教職員
2. 宗教教育
3. 学科課程
4. 信和会
5. 寮
6. 保護者宛通信

留学生科資料、修養会、寮会計資料など。

E 維持会・父母会・恵泉会・恵泉会友の会

【本目録掲載件数】約10件

【主な作成者】小さき弟子の群、維持会ほか

【資料の年代】

1911年～1954年

【資料の内容】

維持会趣意書など。

F 同窓会・同窓生

【本目録掲載件数】6件

【主な作成者】同窓会

【資料の年代】

1947年～1954年

【資料の内容】

名簿、通信など。

3. 資料の保存措置

資料は、中性紙の保存封筒や保存箱に収納するほか、中性紙の薄葉紙で包んだり、ポリプロピレン製の袋に収納している。前述したとおり一部の資料についてはクリーニングを施したが、貴重資料および劣化甚大資料について今後修復などの別途手当てを行う。

4. 目録の HP 掲載

本目録は、恵泉女学園史料室のホームページに掲載する。目録記載内容修正を要する場合には、ホームページ上の目録データに順次反映させていく。

5. 資料の利用

資料の閲覧や複写などについては「恵泉女学園史料室利用案内」を参照のこと。

また、一色百合個人に関する資料は本目録には掲載していないが、一色百合親族との書簡、津田梅子や Elizabeth Vining、Bonner Fellers らとの書簡、アールラム大学に関する資料なども保管している。目録に掲載されていない資料についても利用に供することが可能な場合もあるため随時問い合わせされたい。

最後に、多くの貴重な資料を守り、史料室への移管に多大なるご理解ご協力を下さった一色家の皆様に感謝する。



竣工当時（1931年秋頃）の一色邸

<参考資料>

- ・ 恵泉女学園編『恵泉女学園五十年の歩み』（1979）
- ・ 恵泉女学園編『恵泉女学園短期大学誌 日本の女子教育への挑戦 50年』（2009）
- ・ 河井道『わたしのランターン』（日本語版 1968）
- ・ 河井道『スライディング・ドア』（日本語版 1995）
- ・ 一色義子『愛の人 河井道子先生』（創元社 1953）
- ・ 一色義子『河井道と一色ゆりの物語 恵みのシスターフッド』（キリスト新聞社 2012）

資料の構造図

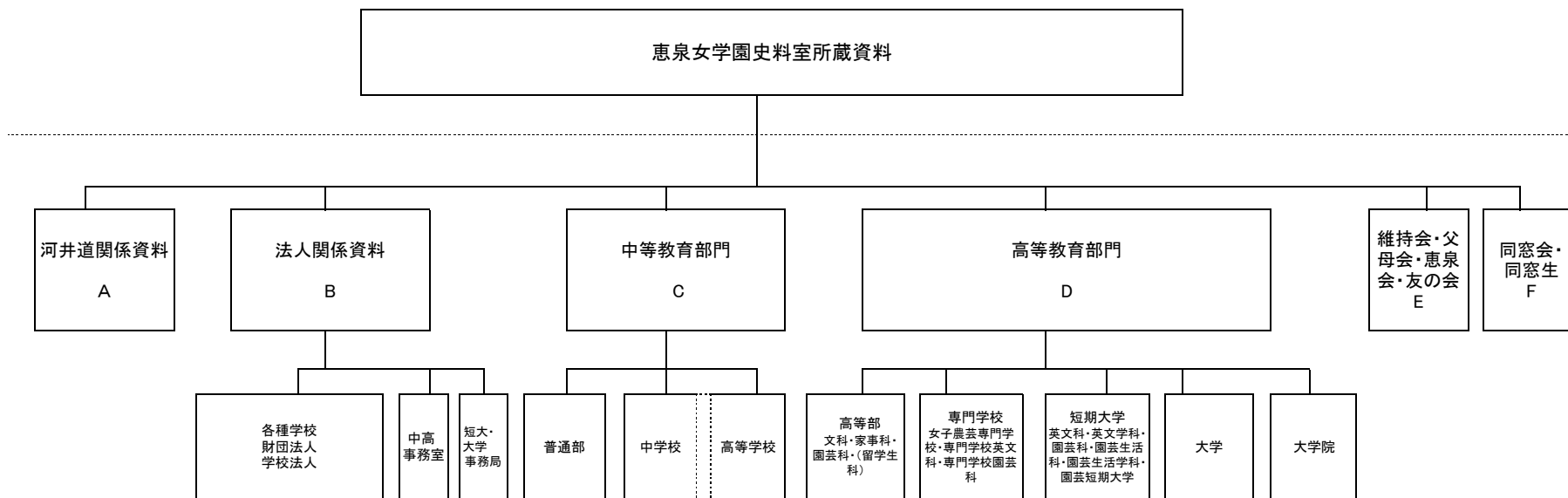

- 1. 英文書簡
- 2. 和文書簡
- 3. 文書
- 4. 著作、執筆物
- 5. 蔵書(英文科図書室)
- 6. 物品資料
- 7. アルバム・写真、映像、音声
- 8. 吉田裕研究室資料

- 1. 設置認可申請等
- 2. 公文書等
- 3. 運営
- 4. 予算決算、出納
- 5. 寄付、補助金、貸付金
- 6. 収益事業
- 7. 広報、刊行物(学園長・理事長記録含む)
- 8. 恵泉デー委員会
- 9. 史料室

- 1. 学園、教職員
- 2. 宗教教育
- 3. 教育活動
- 4. 信和会
- 5. 保護者宛通信

- 1. 学園、教職員
- 2. 宗教教育
- 3. 学科課程
- 4. 信和会
- 5. 寮
- 6. 保護者宛通信

(2015.10補訂)

河井道関係資料 シリーズ編成

1. 英文書簡			河井記念室保管資料 事務所保管資料 英文科保管資料 河合ハナ保管資料 山田基男保管資料	
2. 和文書簡			河井道発信 河井道受信 病床への見舞い関係 葬儀関係 記念出版委員会 宇野(木村)典子口述筆記	見舞い金封筒、名刺
3. 文書(和・英)	(1)①個人資料(河井家および河井道に就いての記述を含む)			卒業証書、身分証明、パスポート
	(1)②関係団体	文部省	日本教育家委員会 教育刷新委員会 大学行政官協議会 大学設置審議会 大日本育英会	
		司法省	関東行刑管区行政監査委員	
		所属・関係校	北星女学校 静修女学校 プリンマー大学 女子英学塾 東京女子高等師範学校 女子経済専門学校 普通土学園 ミルス・カレッジ 国際基督教大学(ICU)	
		社会事業関係	婦人平和協会 在外同胞援護会 東京都養育院事業 公娼制度廃止運動 国際連合研究会 内外協力会 矯風会 全国母の会	
		キリスト教団体	日本キリスト教女子青年会(YWCA) 世界学生キリスト教連盟(WSCF) 日本キリスト教連盟 平和使節団 富士見町教会 マドラス宣教大会(タンバラム会議) 日本基督教会 日本基督教団 米国長老派婦人伝道協会	
		その他	日米協会 Michi Kawai Christian Fellowship	
		個人資料	ミセス・タッピング ミス・キルバン 黒澤西蔵	
	(2)刊行物 ①図書・冊子		宗教関係 教育関係 学校関係 社会関係 文学・文芸 学校案内・学校史 故人追悼文集 その他	
	(2)②印刷物			
	(2)③新聞・雑誌・機関紙(切り抜きを含む)		新聞切り抜きスクラップブック	
4. 著作/執筆文書			My Lantern わたしのランターン Sliding Doors スライディング・ドア Japanese Women Speak 河井道子文集 その他	初版～3版 原稿 初版～6版 初版 原稿 初版
5. 蔵書	英文科図書館旧蔵		Literature(文学) Religion(宗教) Education(教育) Miscellaneous(他)	
6. 物品資料				
7. アルバム・写真・映像・音声				

河井道と一色百合

松井弘子

1) はじめに

「この人はね、私の姉妹のように…」と河井道が一色百合を表現していたと一色義子著『愛の人 河井道子先生』(1953)にある。一家でアールム大学滞在中に河井道入院の報を受け一色百合は急遽飛行機で帰国、1953年2月11日の召天までの4ヵ月間一日も帰宅せず河井道の世話をした。病床の河井道は感謝を込めて一色百合に対して「貴女は奇蹟だ」と繰り返したとも記されている。60年後に同じ著者によって書かれた『河井道と一色ゆりの物語 恵みのシスターフッド』(2012)では二人の50年におよぶ交わりを「信仰を共有する女性同士の姉妹性。互いの深い信頼と純粋な愛の生き方」と表現している。

河井道に関しては『恵泉女学園史料室所蔵資料目録 その1』(2014)「解説」p.6(土屋昌子)を参照されたいが、このたび一色義子から寄贈された資料を『恵泉女学園史料室所蔵資料目録 その3』として発刊するにあたり、史料室所蔵資料、一色義子や関根文之助等の著書、一色義子の回顧談をもとに二人の生涯をまとめておく。

2) 河井道誕生から渡辺百合との出会いまで (1877年～1904年)

河井道は、1877年7月29日元伊勢神宮神職河井範康の次女として伊勢山田で誕生した。父範康、母菊枝、5歳年上の異母姉縫、5歳年下の弟信三と共に北海道函館に移住したのは1886年10月のことである。遺愛女学校で短期間学んだ後1887年1月、7人の少女中最年少者としてサラ・スミスと共に札幌へ移住した。スミス女学校(後に北星女学校と改称)に学ぶ6年間に、寮生活、学校生活すべてを通してサラ・スミスの薫陶を受けると同時に、近隣に住み授業を担当した新渡戸稲造の指導を受けた。1888年9月スミス女学校の数名の生徒と共に札幌で井深梶之助より受洗した記録が残っている。

卒業後クララ・ローズのもと小樽静修女学校で1年間教師・舎監として勤務し、ローズの死後上京し、新渡戸稲造、津田梅子に師事した。一時期津田梅子宅に居住することもあった。「日本婦人米国奨学金」の2番目の受給者として、1898年21歳の時、新渡戸稲造夫妻に同伴し、「新渡戸稲造雇人」との肩書で渡航許可証を発行され渡米した。フィラデルフィアにあるアイヴィ・ハウスで2年間学んだ後、津田梅子の母校プリンマー大学に入学し、1904年卒業した。帰国後津田梅子が1900年に創立した女子英学塾で教壇に立つと同時に日本YWCA設立委員の一人となり、翌年から2年間、女子高等師範学校講師も兼任した。

一方、渡辺壽太郎・すみの次女として1888年に誕生した渡辺百合が、静岡県立三島高等女学校を卒業して女子英学塾に入学したのも1904年の9月の事であり、27歳の河井道と16歳の渡辺百合の師弟としての出会いは、前述の一色義子著『河井道と一色ゆり 恵みの

シスターフッド』に詳しい。

河井道が伊勢山田への途上、三島の渡辺家を訪問することは度々あり、5男7女の渡辺家の家族は、一家を挙げて歓迎し、河井道との親交は終生続いた。

3) 女子英学塾時代と日本 YWCA 時代の二人 (1904 年～1925 年)

教師、学生として麴町三番町の女子英学塾の寮に住んでいた二人だが、河井道が退寮すると渡辺百合は両親の承諾を得て千駄ヶ谷の河井道宅に同居する決断をするが、1909 年河井道は世界学生キリスト者連盟 (WSCF) と世界 YWCA 連盟の招待で渡欧し、同年 6 月にベルリンで開催された第二回世界 YWCA 総会では講演をしている。一方渡辺百合は、女子英学塾寮に戻り、翌春 1910 年 3 月に卒業した。

津田梅子、河井道の計らいで奨学金を得てインディアナ州のアーラム大学に渡辺百合が留学したのは 1911 年のことである。クエーカー教徒が 1858 年に創立した共学のアーラム大学への留学は河井道の強い推薦によるもので、河井道は渡辺百合の留学準備に心を配り印旛丸での横浜出港を見送った。翌 1912 年 1 月には渡辺百合の実家を訪ねている。

1912 年日本人初の日本 YWCA 総幹事に就任した河井道は 1915 年渡米し、YWCA 幹事養成学校で学んだが、ニューヨークへ行く途上アーラム大学に渡辺百合を訪ねた。アジアからの初めての留学生だった渡辺百合は 1916 年優等賞を授与されて同大学を卒業し、YWCA 幹事養成学校を終了した河井道と同じ船で帰国した。

1916 年 4 月河井道は女子英学塾を辞し、日本 YWCA の仕事に専念することとなった。渡辺百合は麴町下六番町の借家に同居しながら、河井道の下で日本 YWCA の仕事を手伝う。横浜、大阪、京都、神戸に日本 YWCA 支部が設置され、二人には講演や修養会講師の依頼が相次いだ。共学の大学で学んだ渡辺百合には男女の交際について話すようにとの依頼もあったという。2 年後の 1918 年 10 月には、渡辺百合の親友で河井道の教え子である森久保壽の牛込神楽町の邸宅敷地内に揃って転居した。河井道の朝鮮・台湾伝道旅行中の往復書簡があるが、1920 年米国 YWCA 第 6 回総会がクリーブランドで開催され河井道が講演依頼を受けた折には、渡辺百合も同行した。河井道はアメリカに渡辺百合を残して、スイスで開かれた WSCF 総会に出席し、初の女性議長に就任した。欧州における宗教・教育・社会事業関連施設等視察後、アメリカに戻りユニオン神学校で学び、渡辺百合はコロンビア大学で教育学を学んだ。1920 年秋からニューヨークで二人は生活を共にしたが、ほどなく河井道母菊枝病氣との報をうけ二人で帰国。翌年 1 月 75 歳で亡くなった母の死を悲しみ、河井道はますます講演活動や日本 YWCA の仕事に没頭し、平和博覧会における日本 YWCA の「女性と子ども休憩所」設置活動等をおこなった。

1923 年関東大震災の日、河井道、渡辺百合は大磯のメンデルスソン宣教師の別荘におり、渡辺壽太郎の援助を受けて、三島の渡辺家に一時避難、十数日後、清水港から船で東京に戻り、神楽町の自宅に帰着した。震災後の被災者救援活動と、日本 YWCA 御殿場富士岡荘建設に二人は奔走し、1925 年日本 YWCA 第一回総会・修養会を成功裡に導いた。

4) 河井道の日本 YWCA 総幹事辞任から恵泉女学園創立まで (1925 年～1929 年)

第一回総会後の 1925 年 9 月、河井道は日本 YWCA 総幹事辞任届を提出し、撤回を求める多くの声の中、渡辺百合に後を託して 1926 年春渡米した。プリンマー大学の友人バーサ・ブラウン・ランバートを含む幾多のアメリカの友人達を各地に訪ね、ヨーロッパの園芸学校などを視察した。イギリスで植村環、デンマークで斎藤惣一に会い、又ジュネーブに国際連盟事務次長退任直前の新渡戸稲造を訪ね、学校創設の相談をしたのもこの年である。

日本に残った渡辺百合は YWCA キャンプ歌集編集・刊行に尽力し、日本 YWCA 第二回総会及び修養会を企画・指導し、終了後日本 YWCA に辞意を表明した。

渡辺百合の河井道宛ての書簡には井深梶之助夫妻、門野重九郎夫妻の紹介による、英国留学経験のある 13 歳年上の一色帛児との縁談が記されており、そこには河井道を思いやる気持ち、心情がにじみ出ている。鉄鋼、船舶関連会社の要職にあった一色帛児は、クリスチャン家庭に育ち、島崎藤村と同時期の明治学院で学び、同校の同窓会長を長く務めた人物である。

大正から昭和に移行した直後の 1926 年 12 月 30 日、渡辺百合は一色帛児と結婚した。新太郎の鉄鉱石採石場視察を兼ねてインドへ新婚旅行に出かけ、帰国後は高輪に新居を構えたが、森久保壽の好意で、神楽町と同じ敷地内に、森久保家、一色夫妻、河井道が住むこととなり、河井道の帰国に備えた。

河井道が帰国したのは 1927 年 4 月のことである。日本 YWCA 総幹事の辞表も正式に受理され、河井道はいよいよ「わたしの学校」(『わたしのランターン』)の夢を具体化し、「学園設立趣意書」の作成に取り掛かる。森久保壽、古坂つぎ等女子英学塾で河井道から教えを受けた者、日本 YWCA で薫陶を受けた者が「小さき弟子の群れ」としての活動を開始し、学園創立の資金集めに奔走したが、その中心には一色百合の存在があり、一色帛児の支援があった。世界経済の状況から学校設立構想に一度は強く反対した新渡戸稲造は、東京府知事宛の学校設立申請書類の中で「・・・開校後、学園の経費および維持につき、万一予定の収入を得ず欠損を生じ候場合には、拙者之れが補填の責を負うべく右引き受け候也」と引受書を書くなど河井道を様々な形で支援した。新渡戸稲造夫妻と一色百合の交わりも密で、クエーカー教徒(フレンド派)の交わりの輪が広がり、恵泉女学園への財政的支援にもつながった。

1928 年 3 月一色帛児・百合夫妻に長女義子が誕生し、河井道は友人宛の書簡の中で「孫が生まれまして・・・」とその喜びを語っている。

森久保壽が子弟の学校教育の都合で狛江に転居し、空き家になった二階建ての西洋館を使用して 1929 年 4 月 10 日、恵泉女学園が牛込神楽町軽子坂に開校した。9 人の生徒とそれを上回る 15 名の教職員が開校式に臨んだ。開校当時の時間割が残っているが、河井道が聖書、国際、英語を担当し、一色百合が英語と作法を担当している。

1929 年には「小さき弟子の群れ」は「維持会」と名称を変え、恵泉女学園のための募金

活動に取り組んだ。

5) 千歳村船橋への移転から女子園芸専門学校認可まで (1930年～1945年)

恵泉女学園は、より広い場所への移転が設立認可の条件でもあり、二回生16名が入学し生徒数が増えた1930年、都下千歳村船橋の、認可されながら開校に至らなかった女子商業学校の土地家屋を購入した。同年12月に移転し、河井道と一色一家は経堂に借家住まいを短期間したが、1931年6月、加治屋壽の寄付により英国の宣教師住宅が恵泉女学園敷地内に移築されて河井寮が完成した。河井道も寮の一角に住み、寮生と共に生活するようになった。同じ年に一色帛児・百合夫妻も恵泉から歩いて2、3分の経堂に土地を購入し二階建て洋館を新築した。一色百合は設計段階から河井道の教育活動支援を視野に入れており、広い庭を備えたこの洋館の洋間や日本間は、学校行事や海外からの来客訪問時に使用された。広い台所では保護者のための料理教室が開かれたという。一色百合は毎日始業前に河井道を訪ねて一日のスケジュールを話し合うなど秘書的な役割を果たし、河井道は昼食時や夕食時、入浴時等折々に一色家を訪ね、団欒の時を一色家族と共にした。1875年生まれの一色帛児、1877年生まれの河井道、1888年生まれの一色百合と1800年代生まれの三人は配慮とユーモアに満ちた会話を楽しみ、時として日本語の会話は英語に代わっていたと、一色義子は河井道を加えた「四人家族」の思い出を語る。

1933年に久布白落実と河井道の共著 *Japanese Women Speak* がアメリカ合衆国で出版され、1939年刊行の *My Lantern* と1950年刊行の *Sliding Doors* と共に河井道の英文は欧米に多くの読者を持った。

1934年に第一回の卒業生が卒業すると同時に二年制の高等部(文科、家事科)が開設されることになり、9月恵泉女学園は財団法人として認可され、理事長には一色帛児が就任した。一色百合を中心とする維持会は、日比谷公会堂で一流の芸術家による「恵泉の夕べ」を開く等様々な企画をし、募金活動に力を注いだ。

1932年に来日し、半年以上河井寮に滞在した河井道のプリンマー時代の友人バーサ・ランバートや、一色家の片瀬の別荘に滞在した一色百合のアーラム時代の友人ボナー・フェラーズ等海外からの支援も多くあった。

河井道が長老派教会の招きで渡米講演旅行をした1934年には一色百合は河井道の授業の代行をし、1937年上海・北京(中国基督教連盟の招待)、1938年インド・マドラス(キリスト教世界宣教大会出席)、1941年全米各地(日米教会平和協議会平和使節団一員)等の折にも河井道留守中の恵泉教育の重要な担い手としての役割を果たした。

恵泉女学園では創立以来、フローレンス・ウエルズ、ヘイゼル・ヴェリ、ヘレン・バーンズといった英語を母語とする教員達が英会話を担当したが、河井道と共に一色百合が支援し、1935年から1939年まで三回の卒業生を輩出した留学生科の学生達、及び戦後來日し英語を担当した、ジーン・ノードフ、ジョアン・レイノルズ、マリーン・アーチャー等教員達も一色家に居住した時期を含め日常生活すべての点で一色百合に大いに世話になっ

たという。

1941年帰国する宣教師たちから依頼を受け御殿場の山荘を日本人キリスト者が購入、恵泉女学園も恵泉の山家を含む五軒を所有することになった。河井道は1941年3月から夏まで日本のキリスト教を代表する平和使節団の唯一の女性としてアメリカ各地を旅しており、取りまとめは、恵泉女学園理事長一色厩児がおこなった。1939年1940年と二年にわたって恵泉を訪問したグルー駐日米国大使夫人の寄付金も御殿場山家購入の一助となった。そのアリス・グルーの接待も、経堂の一色厩児・百合宅を使用して行われた。この思い出の日本間は、一色義子により2015年に恵泉女学園に寄贈され、恵泉女学園大学に移築、茶道部などが使用している。

御殿場の恵泉の山家のすぐそば、チャペル裏の小高いところに一色家も一軒購入し、以降夏休み、冬休み等長期の休みには、河井道も御殿場一色家二階の「河井先生の部屋」に滞在した。園芸科・家事科の高等部有志の御殿場疎開が行われていた時、一色家も同じく御殿場疎開幕らしをしており、一方河井道は世田谷の河井寮に残り、東京空襲下、授業継続と女子農芸専門学校認可申請、募金活動に走り回った。4、5年生は白洋舎、金石社等に工場動員、低学年の生徒達も集団疎開する等空襲が激しくなる中、恵泉女子園芸専門学校の認可が下りたのは1945年3月、開校式は4月に行われた。

普通部5年、高等部2年の卒業前の修養会がこの御殿場恵泉の山家で1942年から1948年まで毎年開かれ、新制高校発足後も第二代学園長清水二郎退任後の1971年まで継続して使用された。専門学校、短期大学、教職員修養会などが御殿場恵泉の山家で開催された記録もある。有志キャンプで訪れる生徒達とも、河井道は富士山を眺めつつ礼拝を共にしたことを一色義子は懐かしく思い出す。

6) 連合国軍最高司令官総司令部 (GHQ) 進駐から一色家の渡米まで (1945年～1952年)

1945年GHQ進駐開始後は、マッカーサーの副官、最高司令官軍事秘書の肩書を持つボナー・フェラーズから招待を受け、最初は河井道と一色百合がその後は御殿場から東京に戻った一色厩児、義子も加わってアメリカ大使館フェラーズ宅で週末の食事を共にし、日本人の考え方や文化について話す機会を持った。一色百合は維持会会員と共に自宅で日本文化紹介の会を開き、毎回GHQ関係者が2、30名集まったという。その中から恵泉の為に奉仕したいという人が次々出て、グレイス・カー、ヘレン・ダルトン、ベナー・オーレルが授業のみならず英文での手紙の口述筆記など河井道を支援した。

普通部2回生で留学後恵泉の教師をしていた高橋たねが、エリザベス・バイニングの秘書となったが、バイニングはプリンマー大学卒業のクエーカー教徒であり、一色百合、河井道の親しい友人であった。

1946年3月米国より教育使節団27名が来日し、河井道は「日本教育家の委員会」委員に就任した。この委員会は8月に改組拡充して「教育刷新委員会」となり、河井道は文部省から委員を委嘱された。

1947年は、高等部英文科が専門学校として認可され、普通部が学制改革により中学校と高等学校となり、河井道は園長と同時に校長を兼任した。一色百合は成長しつづける学園のために、寄付集めに奮闘し、河井寮で食品、衣料品その他の交換会を始めたが、日本画を習っていた一色義子が花の絵を描くグリーティング・カードもGHQ関係者に人気があったという。一方、公職追放令により一色帛児が理事長を辞任し、小谷清が引き継いだ。

河井道の英文著書 *Sliding Doors* は恵泉女学園創立 20 周年の 1949 年に発行予定であったが紙不足により、J.R.モットが来校した 1950 年に刊行された。

河井道は国際基督教大学創立に際して理事に就任し、文部省大学設置審議会委員を委嘱され、1951年1月文部省からの依頼を受けて、急遽短期大学視察団の一員として渡米することになった。河井道にとって初めて飛行機の旅であった。4月までの3ヶ月は大学等教育機関を視察し、講演や面会に多忙を極めた。その後の2ヶ月は国際基督教大学基金募金に献身し、最後の1ヶ月に念願だった恵泉女学園短期大学の図書館設立募金に取り組み留学生科の卒業生達との再会を果たした。一色百合は帰国した河井道の疲労困憊ぶりをみて熱海の友人別荘宅で休養を取らせたという。

大学を卒業した一色義子がジェッシー・スミス基金奨学金の給付生試験に合格しアールム大学大学院への留学が決まった1952年、一色百合は母校アールム大学から国際親善に貢献した褒状を同窓会総会で授与されることになり家族三人で渡米することとなった。出発直前には河井道と御殿場で夏休みを過ごし、8月末に河井道が横浜港で一色家一同が乗船した船を見送った。

7) 河井道入院から一色帛児死去まで (1952年～1954年)

体調がすぐれないことを見かねた周囲の人達の手はずにより、河井道は1952年9月20日に検査のため東京大学病院に入院した。森久保壽から河井道が入院し手術になる可能性があることが一色百合に手紙で知らされた。電報や国際電話でのやり取りがあり、三人そろって帰国する決断をした。サンフランシスコから一色百合だけが飛行機に搭乗することができ、他の二人は船での二週間後の帰国となった。

帰国した一色百合は病院に付き添い、恵泉女学園との連絡や友人知人達との連絡、および看病のすべてに心を配った。一色義子も母を助けて看病に加わると同時に高齢で健康のすぐれない父帛児の日常を支えた。

食道癌との診断で一度は手術をしたが、癒着がひどく、放射線を中心とした治療のため国立がん研究所に転院。病状は芳しくなかった。見舞客の対応、献血者への感謝等と共に病室で聖書を読み讃美歌を口ずさみ祈りを共にする一色百合であった。

1953年2月11日容態は急変し、一色百合と一色義子がベッドの両サイドで手を握り、恵泉女学園の関係者が静かに見守る中、河井道は息を引き取った。75歳6ヶ月の生涯であった。「おゆりさん、おゆりさん、おゆり…」が河井道の最期の言葉であり、一色百合は「先生、イエス様がご一緒ね」と語りかけたと言一色義子が証言する。

学園葬後、一色百合は、アメリカの友人、卒業生たちに河井道の最期を英文の書簡で丁寧な伝え、遺言執行人の代表としても多くの仕事があった。恵泉女学園理事会の一員として後継者に河合ハナ副学園長、清水二郎学園長を選んだ。毎月 11 日には集まった人々で聖書研究会が行われ、恵泉女学園理事松本卓夫が指導し、河井会と名付けられた。夏には河井道と過ごした思い出の御殿場の山荘で、河井道との 50 年の二人三脚の人生を娘に語った。「口述筆記のように記録した」と一色義子は語っており、それを 1953 年 11 月に出版したのが『愛の人 河井道子先生』である。

河井道没一年後の卒業式の頃、一色百合は体調不良を訴え、東京大学病院で検査を受けた。大腸がんは手遅れの段階で、4 月初めに入院、6 月 23 日一色厩児、義子に看取られて 66 歳の生涯を閉じた。一人娘一色義子の伴侶探しを友人達に依頼し馬杉尚次との縁談が具体化する中での召天であった。一色百合の葬儀は学園葬として行われた。

同年 9 月 16 日、経堂の一色邸で一色義子と馬杉尚次の結婚式が司式松本卓夫、奏楽河合ハナで行われ、恵泉女学園や教会の関係者が多く集った。病氣療養中だった一色厩児は、その一週間後 9 月 24 日 79 歳で死去。一色義子は、河井道、一色百合、一色厩児を一年半の短い期間に天に送ったことになる。

8) その後

一色義子と尚次はそれぞれが留学試験に合格しアメリカ・ボストンで学んだ後、長男を連れて帰国した。一色義子は 4 人の息子を育てながら東京神学大学で学び、日本キリスト教団正教師の資格を取得し、恵泉女学園の理事として、中学校聖書科非常勤講師として、大学教員として、また理事長、特別顧問としてその人生全てを恵泉女学園の教育のために捧げてきている。また日本基督教団、日本キリスト教協議会、アジアキリスト教協議会、世界キリスト教協議会、日本キリスト教婦人矯風会等における一色義子の働きの根底には、河井道と一色百合の信仰と平和への思いがあると言えよう。『追憶 一時を超えて 河井道歿後 60 年一』（2013）に収められている「思い出」を含め、一色義子による河井道に関しての文、講演記録は数えきれない。一色義子によって書かれた『河井道 抵抗に生きる日日』（1975）の一節を引用して、まとめとしたい。

「…河井先生が言われたように、
『人は滅びても、事業はつづく』。
『信仰こそ、最大の事業です』。

その言葉どおり、河井先生が一生をかけて、証された信仰は、先生が創設された恵泉女学園の中に、今こんこんとあふれつづけています。…」



一色百合、一色義子、河井道（一色邸にて 1935 年頃か）

参考文献

- 河井道 *My Lantern* 恵泉女学園 1939
- 河井道 *Sliding Doors* 恵泉女学園 1950
- 一色義子 『愛の人 河井道子先生』 創元社 1953
- 関根文之助 『河井道の生涯』 新教出版社 1954
- 清水二郎他 『五人の先生たち』 日本基督教団出版部 1960
- 河井道 『わたしのランターン』 日本語版 恵泉女学園 1968
- 一色義子 『河井道 抵抗に生きる日日』 日本基督教団出版局 1975
- 恵泉女学園 『恵泉女学園 50 年の歩み』 1979
- 日本 YWCA 80 年年史編集委員会 『水を 風を 光を 日本 YWCA80 年』 日本キリスト教女子青年会 1987
- 『復刻版 女子青年界』 第一巻～第十九巻 不二出版 1992
- 河井道 『スライディング・ドア』 日本語版 恵泉女学園 1995
- 河井道 『「恵泉」巻頭言集』 恵泉女学園 1999
- 恵泉女学園創立七十周年記念文集委員会 『証言集 河井道一人・信仰・教育』 恵泉女学園 2000
- 木村恵子 『河井道の生涯 光に歩んだ人』 岩波書店 2002
- 一色義子 『河井道と一色ゆりの物語 恵みのシスターフッド』 キリスト新聞社 2012
- 恵泉女学園史料室 『追憶 一時を超えて 河井道歿後 60 年一』 恵泉女学園 2013
- 恵泉女学園史料室 『恵泉女学園史料室所蔵資料目録 その 1』 恵泉女学園 2014
- 恵泉女学園史料室 『恵泉女学園史料室所蔵資料目録 その 2』 恵泉女学園 2015

目 録 編

恵泉女学園史料室所蔵資料目録その3 凡例

1. 収録内容

本目録は『恵泉女学園史料室所蔵資料目録 その3』である。

目録はシリーズ毎に年代順に編成されている。

各シリーズについての概要は解説を参照されたい。

2. 記載事項

資料番号、資料名、内容年代、作成、宛先、作成年月日、和暦、言語、備考、リストを記載した。

1) 資料番号

シリーズ表記と、番号からなる。番号は、各シリーズで年代の古いものから順に付した。リスト（後述）はこの限りではない。

また、本目録の資料番号は『恵泉女学園史料室所蔵資料目録 その2』からの続き番号となっている。

2) 資料名

資料は封筒やファイル、綴りなどにまとまっていたものを一件とした。表記は原則として現物表記をそのまま採録した。

3) 内容年代（年）

資料の内容が示す年代を西暦で記した。

4) 作成

資料の作成主体を記した。表記は原則として現物表記をそのまま採録した。

5) 宛先

主に書簡や公文書等における資料の受け入れ先を記述した。表記は原則として現物表記をそのまま採録した。

6) 作成年月日

資料の作成年月日を西暦で記した。

7) 和暦（年）

資料の作成年を和暦で記した。

8) 言語

資料が日本語以外の言語で構成されている場合は、適宜その旨を記した。

9) 備考

各資料についての理解を深めると考えられる事項を適宜記載した。

10) リスト

資料の詳細なリストを作成したものについては、「掲載」と記し、本目録別冊リスト編に採録した。

3. 表記全般

1) 現物が無記載の場合や現物表記が明らかな誤記である場合は、[] 内に記述した。また、目録作成者による補足も適宜 [] 内に記した。推定の場合は [] 内に記した上で「カ」で示した。

2) 旧字は個人名を除き全て新字で記した。

- 3) ○で囲んだ数字やローマ数字は半角数字で記述した。
- 4) 表記できない文字や判読不明な文字は＝（げた）で表した。
- 5) 文中において、記事・論文等のタイトルは「 」で、図書・雑誌・冊子タイトルは『 』もしくは斜体（英字）で記した。

4. 利用にあたって

- 1) 目録では原則として現物表記を採録しており、表記の統一は基本的に行っていない。そのため資料の検索を行う際は複数の表記での検索を推奨する。

例:「河井道」、「河井道子」、「Michi Kawai」、「Kawai Michi」、「Michiko Kawai」、「Kawai Michiko」、「河井みち」、「カワイミチ」

- 2) 資料により閲覧に制限が行われるものがある。詳しい利用方法については「恵泉女学園史料室利用案内」を参照されたい。

A 河井道関係資料
【1 英文書簡】

資料番号		資料名	内容年代	作成	宛先	作成月日	和暦	言語	備考	リスト
シリーズ	番号									
A1	1031	[葉書]	1906	Sarah Ellis	河井みち子[河井道子]	1906.1	明治39	英		
A1	1032	[葉書]	1906	C.L.Woodruff	Miss Michi Kawai	1906.5.7	明治39	英	メーデーの絵葉書	
A1	1033	[葉書]	1906	[C.L.Woodruff]	Miss Michi Kawai	1906.5.7	明治39	英	メッセージなし メイポールダンスの絵葉書	
A1	1034	[書簡]	1910	[Michi Kawai]	Yuri San[Yuri Watanabe]	1910.3.4	明治43	英	封筒あり 差出地ロンドン 三島の百合実家から女子 英学塾寮へ転送されてい る	
A1	1035	[書簡]	1910	Michi Kawai	Miss Yuri Watanabe	1910.7.22	明治43	英	封筒あり 差出地アメリカ(バーサ宅)	
A1	1036	[葉書]	1910	Adelaide L. Taggart, A.L. Taggart Jr. George N. Atkins, Franklin C. Atkins, Lillian A. Taggart, Bonnie C. Atkins	Miss Kawai [Michi Kawai]	1910.8	明治43	英	6人が写っている写真ポスト カード	
A1	1037	[書簡]	1911	R.L.Kelly	Michi Kawai	1911.7.24	明治44	英	封筒あり	
A1	1038	[書簡]	1911	Elizabeth H. Buiford	Miss Kawai [Michi Kawai]	1911.9.23	明治45	英		
A1	1039	[封筒]	1911	河井道	渡辺百合	1911.9.23	明治44	英		
A1	1040	[葉書]	1911	Tearune Becker	Michi Kawai	1911.10.22	明治44	英		
A1	1041	[書簡]	1911	Michi Kawai	Yuri Watanabe	1911.12.18	明治44	英	封筒あり	
A1	1042	[書簡]	[1911カ]	Michi Kawai	Elizabeth Coleman	[1911カ]	[明治44カ]	英	封筒あり	
A1	1043	[封筒]	1912	M.Kawai [Michi Kawai]	Yuri Watanabe	1912.1.5	明治45	英		

A 河井道関係資料
【1 英文書簡】

資料番号		資料名	内容年代	作成	宛先	作成月日	和暦	言語	備考	リスト
シリーズ	番号									
A1	1044	[封筒]	1912	河井道	渡辺百合	1912.9.21	大正1	英		
A1	1045	[葉書]	1912	河井道	渡辺百合	1912.10.20	大正1	英		
A1	1046	[書簡]	[1912年頃カ]	河井道	渡辺百合	[1912年頃カ] 11.21	[大正1頃カ]	英		
A1	1047	[書簡]	1913	[Michi Kawai]	Miss Yuri Watanabe	1913.12.24	大正2	英	封筒あり クリスマスカード	
A1	1048	[書簡]	1916	Ume Tsuda	Kawai Sensei[Michi Kawai]	1916.4.14	大正5	英		
A1	1049	[書簡]	1916	Mary White Moses	Michi Kawai	1916.7.25	大正5	英	封筒あり	
A1	1050	[葉書]	1920	Ph.D.Auma Berkovcova	[Michi Kawaiカ]	1920.6.8	大正9	英		
A1	1051	[書簡]	1920	Michi Kawai	Yuri Watanabe	1920.7.3	大正9	英	封筒あり	
A1	1052	[書簡]	1920	Yuri Watanabe	Kawai San[Michi Kawai]	1920.7.15	大正9	英	百合がアールラム在学中に書いたレポートの一部 河井道宛の書簡の体裁をとっている	
A1	1053	[葉書]	1920	M.K.[Michi Kawai]	Yuri Watanabe	1920.7.15	大正9	英		
A1	1054	[書簡]	1920	Michi Kawai	Yuri Watanabe	1920.7.17	大正9	英		
A1	1055	[書簡]	1920	Michi Kawai	Yuri Watanabe	1920.7.19	大正9	英	封筒あり 書簡の1ページがない	
A1	1056	[封筒]	1920	[Michi Kawai]	Yuri Watanabe	1920.7.19	大正9	英	1920.5.16の写真同封	
A1	1057	[書簡]	1920	Michi Kawai	Yuri Watanabe	1920.7.27	大正9	英	封筒あり	
A1	1058	[書簡]	1920	Michi Kawai	Yuri Watanabe	1920.7.29	大正9	英	封筒あり	
A1	1059	[葉書]	1920	Michi Kawai	Yuri Watanabe	1920.8.6	大正9	英		

A 河井道関係資料
【1 英文書簡】

資料番号		資料名	内容年代	作成	宛先	作成月日	和暦	言語	備考	リスト
シリーズ	番号									
A1	1060	[葉書]	1920	Michi Kawai	Yuri Watanabe	1920.8.9	大正9	英		
A1	1061	[封筒]	1921	H.Kloning	Miss Michi Kawai	1921.4.5	大正10	英	封筒のみ 差出地アルゼンチン	
A1	1062	[河井道まとめ書簡束]	1921-1947	[河井道カ]		1921.11.22- 1947.10.28	大正10-昭 和22	英	河井直筆で「Letters Concerning Y.W.I」と書か れた封筒にまとめられてい た書簡など16通 ほとんどが1926～1927年 の河井・百合間の書簡 「Y.W.I」はユリ・ワタナベ・ イッシキを意味していると思 われる	掲載
A1	1063	[書簡]	1923	Jane Scott	Kawai San[Michi Kawai]	1923.9.12	大正12	英		
A1	1064	[書簡]	1923	Mayneet Ue	Kawai[Michi Kawai]	1923.11.7	大正12	英	封筒あり	
A1	1065	[書簡]	1924	Jane Scott	Miss Michi Kawai	1924.1.20	大正13	英	封筒あり	
A1	1066	[書簡]	1924	Jessie Smith	Hatanaka[Reiko Hatanaka]	1924.10.14	大正13	英	後半は河井道宛	
A1	1067	[書簡]	1924	Hazel Verry	Miss Kawai[Michi Kawai]	1924.11.9	大正13	英		
A1	1068	[書簡]	1925	Jane Scott	Miss Kawai[Michi Kawai]	1925.8.24	大正14	英	YWCAのレターヘッド	
A1	1069	[書簡]	1925	Michi Kawai	Yuriko Sama[Yuri Watanabe]	1925.12	大正14	英	クリスマスカード 1919年のカードを再利用し ている	
A1	1070	[書簡]	1926	Branche Best	Miss Michi Kawai	1926.1.15	大正15	英	封筒あり	

A 河井道関係資料
【1 英文書簡】

資料番号		資料名	内容年代	作成	宛先	作成月日	和暦	言語	備考	リスト
シリーズ	番号									
A1	1071	[一色百合まとめ書簡束]	1926	[一色百合]		1926.2.17- 1926.10.30	大正15	一部英	紐でまとめてあった書簡17通 一色百合がまとめたと思われる ほとんどが河井道から百合宛の書簡	掲載
A1	1072	[書簡]	[1926カ]	Michi Kawai	My dear Friend [Yuri Watanabe]	[1926カ]4.7	[大正15カ]	英		
A1	1073	[書簡]	1926	Michi Kawai	J.B.Cumming	1926.4.12	大正15	英	Scottにも同じ物を出したと 左横に河井メモあり	
A1	1074	[書簡]	1926	Jane N.Scott	Kawai San [Michi Kawai]	1926.5.5	大正15	英		
A1	1075	[書簡]	1926	Michi Kawai	Yuri Watanabe	1926.5.6,1926. 5.7	大正15	英		
A1	1076	[葉書]	1926	Michi Kawai	Yuri Watanabe	1926.5.7	大正15	英		
A1	1077	[書簡]	1926	Dixie	Kawai San [Michi Kawai]	1926.5.10	大正15	英		
A1	1078	[書簡]	1926	Michi Kawai	Yuri Watanabe	1926.6.30	大正15	英		
A1	1079	[書簡]	1926	June Scott	Kawai San [Michi Kawai]	1926.7.6	大正15	英		
A1	1080	[封筒]	1926	Michi Kawai	Yuri Watanabe,Matsue Morita	1926.7.7	大正15	英		
A1	1081	[書簡]	1926	Michi Kawai	Yuri Watanabe	1926.7.12, 1926.7.13	大正15	英	封筒あり	
A1	1082	[封筒]	1926	Michi Kawai	Yuri Watanabe	1926.7.24	大正15	英	封筒のみ	

A 河井道関係資料
【1 英文書簡】

資料番号		資料名	内容年代	作成	宛先	作成月日	和暦	言語	備考	リスト
シリーズ	番号									
A1	1083	[河井道ポーチ入り書簡束]	1926			1926.8.2- 1926.12.27	大正15	英	「MK」の刺繍入りポーチにまとめられていた河井道と一色百合書簡など14件	掲載
A1	1084	[葉書]	1926	Michi Kawai	Yuri Watanabe	1926.8.14	大正15	英		
A1	1085	[書簡]	1926	Michi Kawai	Yuri Watanabe	1926.8.18,1926 .8.24,1926.8.25 ,1926.8.26	大正15	英		
A1	1086	[書簡]	1926	Michi Kawai	Ai Hoshino,Jane Scott	1926.8.20	大正15	英		
A1	1087	[書簡]	1926	Michi Kawai	Yuri Watanabe	1926.8.23	大正15	英		
A1	1088	[河井道から一色百合宛書簡束]	1926	[一色百合カ]		1926.9.7- 1926.11.24	大正15	英	河井道から一色百合宛書簡8通が紐でまとめられていた 一色百合がまとめたものか YWCA辞表提出後の思いなど	掲載
A1	1089	[書簡]	1926	Scott[Miss Jane Neil Scott]	Miss Michi Kawai	1926.10.7	大正15	英	封筒あり 封筒に河井メモ 基督教女子青年会日本同盟のレターヘッド	
A1	1090	[封筒]	1926	M.Kawai[Michi Kawai]	Yuri Watanabe	1926.10.13	大正15	英		
A1	1091	[葉書]	1926	Helarie Muguis	Miss Kawai[Michi Kawai]	1926.11.2	大正15	英	Narae HirataからMuguisへの葉書の余白に書かれている	
A1	1092	[河井道まとめ電報]	1926-1927	[河井道]		1926.12.12- 1927.1.1	大正15-昭 和2	英	主に河井道、一色百合間の電報5通が封筒にまとめられていた	掲載

A 河井道関係資料
【1 英文書簡】

資料番号		資料名	内容年代	作成	宛先	作成月日	和暦	言語	備考	リスト
シリーズ	番号									
A1	1093	[電報]	1926	Kawai [Michi Kawai]	Watanabe[Yuri Watanabe]	1926.12.21	大正15	英		
A1	1094	[書簡]	1926	Michi Kawai	Yuri Watanabe	1926	大正15	英	封筒あり	
A1	1095	[葉書]	[1926カ]	Michi Kawai	Yuri Watanabe	[1926カ]	[大正15カ]	英		
A1	1096	[葉書]	[1926カ]	M.K.[Michi Kawai]	Y.Watanabe [Yuri Watanabe]	[1926カ]	[大正15カ]	英		
A1	1097	[封筒]	1927	ROSALIE SMITH	Miss Michi Kawai	1927.1.3	昭和2	英	封筒のみ 河井直筆で「About Yuri's marriage Jan 4」とあり	
A1	1098	[書簡]	1926	B.B.L[Bertha Lambert]	Michi Kawai	1927.1.7	昭和2	英	封筒あり 手紙には1926年と記載されている	
A1	1099	[書簡]	1927	Michi Kawai	Yuri Watanabe	1927.1.9,1927.1.12	昭和2	英	封筒あり	
A1	1100	[書簡]	1927	Michi Kawai	Yuri Watanabe Isshiki	1927.1.10,1927.1.23	昭和2	英	封筒あり 差出地アメリカ	
A1	1101	[書簡]	[1927]	Lambert[Bertha Lambert]	Michi[Michi Kawai]	[1927]1.17	[昭和2]	英	下半分破られている	
A1	1102	[電報]	1927	Yuri[Yuri Isshiki]	KAWAI [Michi Kawai]	1927.1.26	昭和2	英		
A1	1103	[書簡]	1927	Michi Kawai	一色百合子	1927.1.27	昭和2	英	封筒あり 宛先インド 差出地アメリカ Lucy MendenhallからYuri宛、Toraji宛の書簡同封	

A 河井道関係資料
【1 英文書簡】

資料番号		資料名	内容年代	作成	宛先	作成月日	和暦	言語	備考	リスト
シリーズ	番号									
A1	1104	[書簡]	1927	[Michi Kawai]		1927.2.18	昭和2	英	渡辺百合の結婚の報告 河井道の筆跡でコピーが 送付された人々 (Moses等) の名前14名あり) 2ページのみで署名のペー ジ無し	
A1	1105	[書簡]	1927	Florence Wells	Michi Kawai	1927.2.18	昭和2	英		
A1	1106	[書簡]	1927	Michi Kawai	Yuri Isshiki	1927.2.20,1927 .2.24,1927.2.28	昭和2	英	3日分の書簡が一纏め	
A1	1107	[書簡]	1927	Michi Kawai	Yuri Isshiki	1927.3.3	昭和2	英		
A1	1108	[封筒]	1927	Michi Kawai	Mrs.Toraji Isshiki [一色百合]	1927.3.11	昭和2	英	封筒のみ	
A1	1109	[書簡]	1927	河井道子	一色百合子	1927.4.23,1927 .4.26	昭和2	英	封筒あり シベリア丸乗船中の書簡	
A1	1110	[書簡]	1927	Cawly Maush	Miss Michi Kawai	1927.4.27	昭和2	英	封筒あり 差出地北京	
A1	1111	[封筒]	1927	National Board of the Young Women's Christian Associations of the United States of America	Miss Michi Kawai	1927.5.25	昭和2	英	封筒のみ 河井のメモ書きあり	
A1	1112	[書簡]	1927	河井道	一色百合子	1927.6.14	昭和2	英		
A1	1113	[書簡]	1928	Elizabeth M. Kim	Yuri Isshiki	1928.3.5	昭和3	英	封筒あり	
A1	1114	[書簡]	1928	Brilla Coude	Miss Michi Kawai	1928.12.28	昭和3	英	封筒あり	
A1	1115	[書簡]	1929	MISS ROSALIE SMITH	Michi Kawai	1929.2.21	昭和4	英	封筒あり	

A 河井道関係資料
【1 英文書簡】

資料番号		資料名	内容年代	作成	宛先	作成月日	和暦	言語	備考	リスト
シリーズ	番号									
A1	1116	[書簡]	1929	Michi Kawai	Dr.Mary Mclean, Miss Grace Channon	1929.2.23	昭和4	英		
A1	1117	[書簡]	1929	Mary McDonald	Miss Michiko Kawai	1929.4	昭和4	英	封筒あり	
A1	1118	[封筒]	1929	Mary Morrill	Michi Kawai	1929.11.12	昭和4	英	封筒のみ 「返事すべき件」と河井メモあり 書類の整理等に使用したと思われる	
A1	1119	[封筒]	[1929頃カ]	河井道子	Miss Ruth Hanna	[1929頃カ]	[昭和4頃カ]	英	封筒のみ	
A1	1120	[[1930-1935重要文書写し河井道子]書簡]	1930-1935	[河井道]		1930.4.21-1935.7.6	昭和5-10	英	「1930-1935重要文書写し河井道子」と書かれた封筒に入れられていた英文書簡56通 Edith M.Fryer、Gertrude Schultz、William Axling、Bertha Lambert、Jean Paddockら	掲載
A1	1121	[書簡]	1930	BBL[Bertha Brown Lambert]	Michi Kawai	1930.5.1	昭和5	英	封筒あり Lambertから河井道への書簡のほか、Estherへの書簡、Estherからの書簡コピータイプなどあり EstherはEsther Neuendorfferか	
A1	1122	[書簡]	1930	[Bertha Lambert]	Michi[Michi Kawai]	1930.5.14	昭和5	英	河井直筆で「Bertha Brown Lambert's letter about tent and money Rec June 14.1930」と書かれた茶封筒に入れられている 布貼りつけあり	

A 河井道関係資料
【1 英文書簡】

資料番号		資料名	内容年代	作成	宛先	作成月日	和暦	言語	備考	リスト
シリーズ	番号									
A1	1123	[書簡]	1930	[Bertha Lambertカ]	Michi[Michi Kawai]	1930.8.16	昭和5	英	一枚目のみ 差出地ニューヨークイン ディアンレイク	
A1	1124	[書簡]	1930	Lillie Shephard	Michi Kawai	1930.11.29	昭和5	英		
A1	1125	[書簡]	1930	H.K.Tetsuka	Michi Kawai	1930.12.12	昭和5	英	封筒あり	
A1	1126	[書簡]	1930	国際連盟協会児童 部	河井道子	1930.12.13	昭和5	一部英	A.E.W.Thomasから Mr.S.Okuyama宛の英文書 簡コピー添付あり	
A1	1127	[書簡]	1930	B[Bertha Lambert]	Michi Kawai	1930.12.21	昭和5	英	封筒あり	
A1	1128	[書簡]	1930	B[Bertha Lambert]	Michi[Michi Kawai]	1930.12.26	昭和5	英		
A1	1129	[書簡]	1931	Jean[Jean Paddock]	Michi[Michi Kawai]	1931.1.24	昭和6	英	封筒あり	
A1	1130	[書簡]	1931	Jean Paddock	Michi[Michi Kawai],Yuri[Yuri Isshiki]	1931.1.26	昭和6	英	Fumi宛1枚同封	
A1	1131	[封筒]	1931	[Bertha Lambert]	Miss Michi Kawai	1931.2.2	昭和6	英	封筒のみ	
A1	1132	[書簡]	1931	Mrs.W.D.Lambert	Miss Michi Kawai	1931.3.3,1961. 5.17,1931.5.29	昭和6	英	封筒あり	
A1	1133	[書簡]	1931	Kate	Michi Kawai	1931.3.20	昭和6	英	封筒あり	
A1	1134	[書簡]	1931	R.L.Paddock	Michi Kawai	1931.4.10	昭和6	英	封筒あり	
A1	1135	[書簡]	1931	M.M.Staples	Michi Kawai	1931.5.20	昭和6	英	封筒に入れられた書簡が、 さらに東洋英和の封筒に 入れられている カード同封	
A1	1136	[書簡]	1931	Rosalie Smith	Michi Kawai	1931.5.21	昭和6	英	封筒あり	

A 河井道関係資料
【1 英文書簡】

資料番号		資料名	内容年代	作成	宛先	作成月日	和暦	言語	備考	リスト
シリーズ	番号									
A1	1137	[書簡]	1931	Rosalie Smith	Michi Kawai	1931.5.21,1931.6.13	昭和6	英	封筒あり 1枚目と2枚目で書かれた 日付が異なる	
A1	1138	[書簡]	1931	Paul Lambert Gerhard	Michiko Kawai	1931.5.22	昭和6	英	封筒あり 東北学院大学のレターヘッド	
A1	1139	[書簡]	1931	Clara D.Loomis	Michi Kawai	1931.5.22	昭和6	英	封筒あり	
A1	1140	[書簡]	1931	Hazel Lynn	Miss Michi Kawai	1931.5.23	昭和6	英	差出地横浜	
A1	1141	[書簡]	1931	Frances Adams Jhuser	Miss Kawai[Michi Kawai]	1931.6.9	昭和6	英	帝国ホテルのレターヘッド プリンマー時代の友人か	
A1	1142	[書簡]	1931	ARTHUR CURTISS JAMES	Count A.Kabayama	1931.7.1	昭和6	英	封筒あり 1931.6.1付James宛書簡同 封あり 河井道への言及があり、河 井道に手渡されたと考えら れる 封筒に「keep」などと河井メモあり	
A1	1143	[書簡]	1931	Hazel Verry	Michiko Kawai	1931.7.10	昭和6	英		
A1	1144	[書簡]	1931	W.Haffer amd Sons Limited	Michi Kawai	1931.7.20	昭和6	英	封筒あり	
A1	1145	[書簡]	1931	Anne Biquell	Miss Michi Kawai	1931.7.22	昭和6	英	封筒あり バースデーカード	
A1	1146	[書簡]	1931	Ruth Hanna	Michi [Michi Kawai]	1931.9.5	昭和6	英		
A1	1147	[葉書]	1931	H.Sugiumi	[河井道子]	1931.9.20	昭和6	英	現物宛名「河合」	
A1	1148	[書簡]	1931	Agnes B.Alexander	Michiko Kawai	1931.9.27	昭和6		封筒あり Natalie Thompsonの書簡 同封	

A 河井道関係資料
【1 英文書簡】

資料番号		資料名	内容年代	作成	宛先	作成月日	和暦	言語	備考	リスト
シリーズ	番号									
A1	1149	[書簡]	1931	Nannie B.Gaines	Miss Michi Kawai	1931.9.28	昭和6	英	封筒あり 5枚目抜け	
A1	1150	[書簡]	1931	BBL[Bertha Brown Lambert]	Michi Kawai	1931.10.8,1931.10.18	昭和6	英	封筒あり 10月8日が手書きで10月18日はタイプ	
A1	1151	[書簡]	1931	Mary P.E.N[Mary Nitobe]	Michi Kawai	1931.10.9	昭和6	英	封筒あり	
A1	1152	[書簡]	1931	BBL[Bertha Brown Lambert]	Michi Kawai	1931.10.14	昭和6	英	封筒あり 1932年のミニカレンダー2点同封	
A1	1153	[書簡]	1931	S.C.Smith	Miss Michiko Kawai	1931.10.20	昭和6	英	封筒あり 浅間丸から出された書簡	
A1	1154	[書簡]	1931	H.Topping,F.Topping	Miss Michi Kawai	1931.10.29	昭和6	英	封筒あり 河井が書いた恵泉についての英文レポート(オリジナルと、添削したもの)同封	
A1	1155	[書簡]	1931	B[Bertha Lambert]	Michi[Michi Kawai]	1931.11.5	昭和6	英		
A1	1156	[書簡]	1931	Jean[Jean Paddock]	Michi[Michi Kawai],Yuri [Yuri Isshiki]	1931.11.22	昭和6	英	封筒あり	
A1	1157	[書簡]	1931	Mary P. E. N[Mary P.Elkinton Nitobe]	Michiko[Michiko Kawai]	1931.12.27	昭和6	英	封筒あり 封筒宛名住所、差出住所氏名は日本語 英語手紙1枚 同封日本語手紙1枚あり 日本語手紙発信者は判読不可 日付が12月31日なので後から同封されたと思われる	
A1	1158	[書簡]	1931	Jennie M.Carrier	Michiko Kawai	1931.12	昭和6	英	封筒あり	

A 河井道関係資料
【1 英文書簡】

資料番号		資料名	内容年代	作成	宛先	作成月日	和暦	言語	備考	リスト
シリーズ	番号									
A1	1159	[封筒]	1931	R.Howea	Miss Michi Kawai	1931	昭和6	英	封筒のみ 差出人表記不明瞭 差出地ジュネーブ	
A1	1160	[書簡]	1932	S.C.Smith	Michi Kawai	1932.1.22	昭和7	英		
A1	1161	[書簡]	1932	Arthur Curtiss James	Miss Michi Kawai	1932.6.12	昭和7	英		
A1	1162	[葉書]	1932	Jean [Jean Paddock]	Michi [Michi Kawai], Yuri [Yuri Isshiki]	1932.11.13	昭和7	英		
A1	1163	[書簡]	1932	Helen Gould Shephard	Miss Michi Kawai	1932.11.17	昭和7	英	封筒あり	
A1	1164	[書簡]	1932	Mary Nitobe	[Michi Kawai]	1932.12.7	昭和7	英	封筒あり HOTEL DURANTのレター ヘッド 日本YWCA Opening Programs (1932年11月5 日)同封 現物宛先の「Nichi-ko」は 誤記と思われる	
A1	1165	[書簡]	1932	John Laird	Mrs.Lyon	1932.12.17	昭和7	英	左上に「COPY」とあり 裏面に「About Dr.Rauschenbusch 's " Dare We Be Christians"と 河井メモあり	
A1	1166	[書簡]	1932	J.S.Kennard Jr.	Miss Michi Kawai	1932.12.29	昭和7	英	新生社のレターヘッド	
A1	1167	[書簡]	1933	S.C.Smith	Michi Kawai	1933.1.16	昭和8	英	封筒あり	
A1	1168	[書簡]	1933	Florence Wells	Miss Michi Kawai	1933.5.21	昭和8	英	封筒あり	
A1	1169	[葉書]	1933	T.D.Walser	河井道子	1933.7.10	昭和8	英		
A1	1170	[書簡]	1934	Lam B Bertha [Lambert B.Bertha]	Michi [Michi Kawai]	1934.1.3	昭和9	英	封筒あり アメリカ滞在中の河井道宛	

A 河井道関係資料
【1 英文書簡】

資料番号		資料名	内容年代	作成	宛先	作成月日	和暦	言語	備考	リスト
シリーズ	番号									
A1	1171	[書簡]	1934	Mrs.Merphy	Michi[Michi Kawai]	1934.1.11	昭和9	英	手紙の後半は別の人だがサインなし 1枚目のみ	
A1	1172	[書簡]	1934	William Axling	Miss Michi Kawai	1934.2.10	昭和9	英		
A1	1173	[書簡]	1934	Mary Nitobe	Michi Kawai	1934.7.18	昭和9	英	封筒あり 劣化甚大につき一部判読不可 宛先水川丸	
A1	1174	[河井道封筒資料「Some Correspondence from 1934-1939 May be some reference in the future June 14.1940」]	1934-1939		[河井道]	1934.7-1939.6.29	昭和9-14	英	封筒にひとまとめになっていた資料 封筒には「Some Correspondence from 1934-1939 May be some reference in the future June 14.1940」と河井メモあり ほとんどが書簡、51件	掲載
A1	1175	[封筒]	1934	Yuri Isshiki	M.Kawai[Michi Kawai]	1934.9.22	昭和9	英	封筒あり	
A1	1176	[書簡]	1934	Mary T.W,Wim.T.Murfeley	Michi[Kawai Michi]	1934.10.9	昭和9	英	封筒あり	
A1	1177	[書簡]	1934	Margaret S.Morriss	Miss Michi Kawai	1934.10.16	昭和9	英		
A1	1178	[書簡]	1934		Miss Michi Kawai	1934.11.1	昭和9	英	破れているためレターヘッド、宛名部分のみ Central Committee on the United Study of Foreign Missionsのレターヘッド アメリカ滞在中の河井道宛 <i>Japanese Women Speak</i> 関連か	

A 河井道関係資料
【1 英文書簡】

資料番号		資料名	内容年代	作成	宛先	作成月日	和暦	言語	備考	リスト
シリーズ	番号									
A1	1179	[書簡]	1934	[Michi Kawai]	Kawai San [Hana Kawaiカ]	1934.11.4	昭和9	英	1枚目のみ 破れあり 右上に「Return this to M.K」と書き込みあり	
A1	1180	[書簡]	1934	J.A.Cressey	Michi Kawai	1934.11.21	昭和9	英	「Letters about "Japanese Women Speak"」と書かれた封筒に入っている	
A1	1181	[書簡]	1934	[Michi Kawaiカ]	Doctor and Mrs.Hunter	1934.11.28	昭和9	英	1枚のみで初めの部分なし	
A1	1182	[書簡]	1934-1935	A.B.West	Miss Michi Kawai	1934.12.9,1935.1.2	昭和9,10	英	封筒あり アメリカからの帰国船(龍田丸)乗船中の河井道宛メッセージが書き込まれたMiss Westの名刺四枚も同封されている	
A1	1183	[書簡]	[1934-1935]	E.R.Kaufman	friend [Michi Kawai]	[1934-1935]	[昭和9-10]	英	YWCA体育部スタートの知らせ Miss Marjorie Bouveのレポートが添付されている	
A1	1184	[書簡]	1935	Mary Nitobe	Miss Michi Kawai	1935.1.4	昭和10	英	封筒あり アメリカからの帰国船(龍田丸)乗船中の河井道宛 Mary Nitobeは新渡戸稲造の妻	
A1	1185	[書簡]	1935	Y.McShane rsej	Miss Kawai [Kawai Michi]	1935.2.5	昭和10	英	封筒あり Seishin Gakuinの便箋と封筒	
A1	1186	[書簡]	1935	Stanley A Hunter	Miss Kawai [Kawai Michi]	1935.2.12	昭和10	英	St.JOHN'S PRESBITERIAN CHURCHのレターヘッド	
A1	1187	[書簡]	1935	Lambert [Bertha Lambert]	Miss Michi Kawai	1935.4.4	昭和10	英	封筒あり	

A 河井道関係資料
【1 英文書簡】

資料番号		資料名	内容年代	作成	宛先	作成月日	和暦	言語	備考	リスト
シリーズ	番号									
A1	1188	[封筒]	1935	THE AMERICAN BOARD OF COMMISSIONERS FOR FOREIGN MISSIONS	Miss Michi Kawai	1935.4.6	昭和10	英	封筒のみ	
A1	1189	[書簡]	[1935カ]	Jane B.Haines	Miss Kawai[Michi Kawai]	[1935カ]4.14	[昭和10カ]	英		
A1	1190	[書簡]	1935	Michi Kawai	Aisuke Kabayama	1935.4.15	昭和10	英		
A1	1191	[書簡]	1935	Dusannal Eiker	Miss Michi Kawai	1935.5.9	昭和10	英	THE JAPAN MISSION PRESBYTERIAN CHURCH IN THE U.S.A のレターヘッド	
A1	1192	[書簡]	1935	Jane Reiter	Miss Kawai[Kawai Michi]	1935.5.17	昭和10	英	東京帝国ホテルの便箋	
A1	1193	[書簡]	1935	ニコルソン (H.V.Nicholson)	Miss Michi Kawai	1935.6.4	昭和10	英	封筒あり 日本基督者互助組合規約 草案、火災部契約申込書 同封あり	
A1	1194	[書簡]	1935	Michi Kawai	Aisuke Kabayama	1935.6.26	昭和10	英	恵泉女学園の便箋	
A1	1195	[書簡]	1935	Miya Sannomiya	Miss Michi Kawai	1935.7.6	昭和10	英	封筒あり 藤本すなから三宮宛の書 簡(日本語)同封 封筒に「Answered July6.1935」と河井メモあり	
A1	1196	[書簡]	1936	Alice Elau Smith	Miss Michi Kawai	1936.3.9	昭和11	英	封筒あり 差出地京都	
A1	1197	[書簡]	1936	Mrs. John McKim	Miss Michi Kawai	1936.4.20	昭和11	英	封筒あり	

A 河井道関係資料
【1 英文書簡】

資料番号		資料名	内容年代	作成	宛先	作成月日	和暦	言語	備考	リスト
シリーズ	番号									
A1	1198	[書簡]	1936	Edith Terry Brener	Miss Kawai[Michi Kawai]	1936.7.14	昭和11	英	THE NATIONAL INSTITUTE of IMMIGRANT WELFAREのレターヘッド	
A1	1199	[書簡]	1936	Mrs.Frank Moore	Michi[Michi Kawai]	1936.12.17	昭和11	英		
A1	1200	[書簡]	[1936頃カ]	Mary Finch	[Michi Kawai]	[1936頃カ]	[昭和11頃カ]	英	書簡途中2枚のみ	
A1	1201	[書簡]	1937	Ruet Eleiues	Miss Kawai [Kawai Michi]	1937.2.6	昭和12	英		
A1	1202	[書簡]	1937	Amy Murayama	Michi Kawai	1937.4.25	昭和12	英	封筒あり 封筒に「june 4.1937 Miss Barns answerd by Miss Barns」など河井メモあり	
A1	1203	[書簡]	1937	W.Edger	Michi Kawai	1937.6.29	昭和12	英		
A1	1204	[書簡]	1937		Michi, Annie,Helen,and Louise	1937.11.20	昭和12	英		
A1	1205	[書簡]	1937	My James	[Michi Kawai]	1937.12.17	昭和12	英	クリスマスカード	
A1	1206	[書簡]	1937	Mary Nitobe	Michi-ko[Michiko Kawai]	1937.12.18	昭和12	英		
A1	1207	[河井道まとめ「English & Japanese letters about school & public work 公用書類」資料]	1938-1948	[河井道]		1938.1.10-1948.5.3	昭和13-23	英	河井直筆で「English & Japanese letters about school & public work 公用書類」と書かれた封筒に入れられた資料 ほとんどが1946～1948年の英文書簡	掲載
A1	1208	[書簡]	1938	BBL[Bertha Brown Lambert]	Michi[Michi Kawai]	1938.2.26	昭和13	英		
A1	1209	[書簡]	1938	S.C.Smith	Michiko[Michiko Kawai]	1938.3.2	昭和13	英		
A1	1210	[書簡]	1938	B[Bertha Lambert]	[Michi Kawai]	1938.3.8	昭和13	英		

A 河井道関係資料
【1 英文書簡】

資料番号		資料名	内容年代	作成	宛先	作成月日	和暦	言語	備考	リスト
シリーズ	番号									
A1	1211	[書簡]	1938	Batchelor[John Batchelor]	Michi Kawai	1938.4.23	昭和13	英	封筒あり 河井道書き込みあり	
A1	1212	[書簡]	1938	S.C.Smith	Michiko[Michiko Kawai]	1938.8.4	昭和13	英		
A1	1213	[書簡]	1939		Michi[Michi Kawai]	1938.9.3	昭和13	英		
A1	1214	[書簡]	1938		Michi[Michi Kawai]	1938.9.11	昭和13	英	一枚目のみ 破れあり 差出地は上海	
A1	1215	[書簡]	1938	Michi Kawai		1938.10.9	昭和13	英		
A1	1216	[書簡]	1939	Miyoko Murasaki	Kawai Sensei[Michi Kawai]	1939.1.1	昭和14	英		
A1	1217	[書簡]	1939	Alice Grew	Miss Kawai[Michi Kawai]	1939.4.14	昭和14	英	封筒あり 封筒に「keep」と河井メモあり 裏面に河井による訳文あり	
A1	1218	[書簡]	1939	Leila white mott	Miss Michi Kawai	1939.6.15	昭和14	英	封筒あり <i>Evening Sun</i> 記事切り抜き 「BISHOP PADDOCK DIES HERE AT 70」同封	
A1	1219	[書簡]	1939	Anne Marie Petersen	Michi Kawai	1939.6.16	昭和14	英	インドの女学校校長	
A1	1220	[書簡]	1939	Michi Kawai	Friends	1939.6.29	昭和14	英	同じ内容のものが2枚 1枚には河井道のサインあり	
A1	1221	[葉書]	1939	田中信子	河井道子	1939.8.16	昭和14	英		
A1	1222	[書簡]	1939	Michi Kawai	Gertrude Schultz, Florence Tyler	1939.8.18	昭和14	英		
A1	1223	[書簡]	1939	BBL[Bertha Lambert]	Michi[Michi Kawai]	1939.9.7	昭和14	英		

A 河井道関係資料
【1 英文書簡】

資料番号		資料名	内容年代	作成	宛先	作成月日	和暦	言語	備考	リスト
シリーズ	番号									
A1	1224	[書簡]	1939	Mary Takiko Sonoda	Kawai Sensei[Michi Kawai]	1939.10.24	昭和14	英	封筒あり	
A1	1225	[書簡]	1939	Alice M.Boring	Michi[Michi Kawai]	1939.10.25	昭和14	英	Alice M.Boringはプリンマーの友人で、北京の燕京大学(Yenching University)で働いている報告書同封 Miss Boyntonを紹介したいGrace M.Boyntonからの1939年11月6日付書簡も同封	
A1	1226	[書簡]	[1939カ]	Michi Kawai	Schultz and Lesourd	[1939カ]10	[昭和14カ]	英	封筒あり	
A1	1227	[書簡]	1939	BBL[Bertha Lambert]	Michi[Michi Kawai]	1939.11.2	昭和14	英	封筒あり 封筒に「November.2 Copy to Lesourd My Oct Letter」と河井メモあり(消えかかっている)	
A1	1228	[書簡]	1939	[Michi Kawai]	Gilbert E.Lesourd	1939.11.10	昭和14	英		
A1	1229	[書簡]	1939	ランバート[Bertha Lambert]	Michi Kawai	1939.11.12	昭和14	英		
A1	1230	[葉書]	1939	N.M.Aeock	Michi Kawai	1939.11.20	昭和14	英	日本語宛名「河合道子」 文面最後に日本語「5冊お送りしました」とある	
A1	1231	[書簡]	1939	Alice Grew	Miss Kawai[Michi Kawai]	1939.12.5	昭和14	英	封筒あり 封筒に「6 Copies」と河井メモあり	
A1	1232	[書簡]	1939	S.C.Smith	Michiko San [Michiko Kawai]	1939.12.6	昭和14	英		

A 河井道関係資料
【1 英文書簡】

資料番号		資料名	内容年代	作成	宛先	作成月日	和暦	言語	備考	リスト
シリーズ	番号									
A1	1233	[書簡]	1939	Joe J.Mickle,Jr.	Michi Kawai	1939.12.6	昭和14	英	KWANSEI GAKUIN UNIVERSITYレターヘッド「12月8日受」と左上に河井メモあり	
A1	1234	[書簡]	1939	Florence Wells	Kawai Sensei[Michi Kawai]	1939.12.6	昭和14	英	追伸は1939.12.9	
A1	1235	[書簡]	1939	Alice C.St.John	Miss Kawai[Michi Kawai]	1939.12.7	昭和14	英	封筒あり(切手2枚剥れ) College of Nursing St.Luke's International Medical Centerレターヘッド 左上に「12月9日受」と河井メモあり	
A1	1236	[書簡]	1939	Mother Top [Topping]	Michiko Sensei [Michi Kawai]	1939.12.10	昭和14	英	封筒あり(河井宛封筒を裏返して利用)	
A1	1237	[書簡]	1939	Leila W. Mott	Michi Kawai	1939.12.30	昭和14	英		
A1	1238	[封筒]	1939	関西学院 ミンクル	Michi Kawai	1939.12	昭和14	英	KWANSEI GAKUINの封筒 書留印あり	
A1	1239	[書簡]	[1939頃カ]	Michi Kawai	Scott-san	[1939年頃カ] 12	[昭和14頃カ]	英		
A1	1240	[書簡]	[1939カ]	Franklin D.Cogswell, Gertlude Schultz,Florence Tyler		[1939カ]	[昭和14カ]	英	破れ 汚れ 2枚目のみ	
A1	1241	[封筒]	[1939カ]	Mrs.Walter Lambert [Bertha Lambert]	Michi Kawai	[1939カ]	[昭和14カ]	英	封筒のみ 「Correspondence about "Lantern" during 1939」と 河井メモあり	
A1	1242	[書簡]	[1939カ]	ランバート[Bertha Lambert]	[Michi Kawai]	[1939カ]	[昭和14カ]	英	最初のページがない	
A1	1243	[書簡]	1940	Gibert Q.LeSourd	Michi Kawai	1940.1.2	昭和15	英	封筒あり	

A 河井道関係資料
【1 英文書簡】

資料番号		資料名	内容年代	作成	宛先	作成月日	和暦	言語	備考	リスト
シリーズ	番号									
A1	1244	[書簡]	1940	Kate	Miss Michi Kawai	1940.1.3	昭和15	英	封筒あり 差出地上海	
A1	1245	[書簡]	1940		Kawai[Kawai Michi]	1940.1.7	昭和15	英		
A1	1246	[書簡]	1940	Cora H.Daehr	Miss Kawai[Michi Kawai]	1940.1.9	昭和15	英	封筒あり	
A1	1247	[書簡]	1940	Alice M. Boring	Michi[Michi Kawai]	1940.1.14	昭和15	英		
A1	1248	[書簡]	1940	Marth Fiully	Michi Kawai	1940.1.16	昭和15	英	封筒あり	
A1	1249	[書簡]	1940	Katharine H. Hawes	Kawai San[Michi Kawai]	1940.1.21	昭和15	英	封筒あり	
A1	1250	[書簡]	1940	Frank C. Ewart	Miss Kawai	1940.1.21	昭和15	英	封筒あり	
A1	1251	[書簡]	1940	Theodore Richards	Michi Kawai	1940.1.22	昭和15	英	封筒あり	
A1	1252	[書簡]	1940	Mary Richards	Miss Kawai[Michi Kawai]	1940.2.13	昭和15	英	封筒あり 封筒に「Answer March 7.1940」と河井メモあり	
A1	1253	[書簡]	1940	Hilda M.Robinson	Miss Kawai[Michi Kawai]	1940.2.24	昭和15	英	封筒あり 封筒に「My Lantern」と河 井メモあり	
A1	1254	[書簡]	1940	Mary Kaufman	Kawai San[Michi Kawai]	1940.2.24	昭和15	英	封筒あり	
A1	1255	[書簡]	1940	Agnes McCulloch Hanna	Michi[Michi Kawai]	1940.2.25	昭和15	英	新聞切り抜き「Japanese Girl's Book, "My Lantern," Recalls Friends She Made in City」 (1940.2.25)他1枚がクリッ プ留されていた メモ書きの <i>The Indianapolis Sunday Star</i> が紙名と思わ れる	

A 河井道関係資料
【1 英文書簡】

資料番号		資料名	内容年代	作成	宛先	作成月日	和暦	言語	備考	リスト
シリーズ	番号									
A1	1256	[書簡]	1940	Lucille Day	Miss Kawai [Michi Kawai]	1940.2.26	昭和15	英		
A1	1257	[書簡]	1940	Charles C.Roosa	Michi Kawai	1940.3.4	昭和15	英	封筒あり	
A1	1258	[書簡]	1940	Miss Rosalie Smith	Michi[Michi Kawai]	1940.3.6	昭和15	英	封筒あり 新聞記事「Noted Japanese Christian Is Heard in First Church」が貼り付けられているが、1段落目で切れている 記事は湯浅八郎について	
A1	1259	[書簡]	1940	Charles H.Fahs	Michi Kawai	1940.3.18	昭和15	英	封筒あり	
A1	1260	[書簡]	1940	Evelma Prince	Michi Kawai	1940.3.31	昭和15	英	封筒あり	
A1	1261	[書簡]	1940	Leona O.Scott	Miss Kawai[Michi Kawai]	1940.4.2	昭和15	英	手書きとタイプ	
A1	1262	[書簡]	1940	Alice Curtis	Michi Kawai	1940.4.4	昭和15	英		
A1	1263	[書簡]	1940	Helen Kimura	Kawai Sensei[Michi Kawai]	1940.4.4	昭和15	英	封筒あり 封筒宛名面に「Answer May 25.1940」と河井メモあり	
A1	1264	[書簡]	1940	Sarah S. Lyon	Michi Kawai	1940.4.8	昭和15	英	YWCAレターヘッド 便箋裏に「Answer May 25 1940」と河井メモあり	
A1	1265	[書簡]	1940	Oreua Galt Ohapleigh	Miss Kawai[Michi Kawai]	1940.4.23	昭和15	英		
A1	1266	[書簡]	1940	Tamiko T. Muto	Kawai Sensei[Michi Kawai]	1940.4.26	昭和15	英	左上に「Answer May 25.1940」と河井メモあり	
A1	1267	[書簡]	1940	Marie Nomura	Miss Kawai [Michi Kawai]	1940.4.29	昭和15	英	<i>My Lantern</i> 出版に関して の新聞切抜2枚同封	
A1	1268	[書簡]	1940	[Michi Kawai]	Miss Seesholtz	1940.5.2	昭和15	英		

A 河井道関係資料
【1 英文書簡】

資料番号		資料名	内容年代	作成	宛先	作成月日	和暦	言語	備考	リスト
シリーズ	番号									
A1	1269	[書簡]	1940	[Michi Kawai]	Miss Mary Sonoda	1940.5.2	昭和15	英		
A1	1270	[書簡]	1940	[Michi Kawai]	Elizabeth	1940.5.2	昭和15	英		
A1	1271	[書簡]	1940	MICHI KAWAI	Mrs.Logan Maccoy	1940.5.9	昭和15	英		
A1	1272	[書簡]	1940	[Michi Kawai]	Dr.Margaret Morriss	1940.5.10	昭和15	英	「copy」	
A1	1273	[書簡]	1940	[Michi Kawai]	Mrs.T.T.Brumbaugh	1940.5.15	昭和15	英		
A1	1274	[書簡]	1940	[Michi Kawai]	Miss Anne Bignell	1940.5.25	昭和15	英		
A1	1275	[書簡]	1940	[Michi Kawai]	Miss Gertrude S.Bigelow, Miss Morgan	1940.5.25	昭和15	英		
A1	1276	[書簡]	1940	B.C.Moore	Miss Michiko Kawai	1940.6.1	昭和15		封筒あり CORRESPONDENCE RESOLUTION同封	
A1	1277	[書簡]	1940	MICHI KAWAI	Mrs.Wm.J.Haines	1940.6.13	昭和15	英	「copy」	
A1	1278	[書簡]	1940	Bonner Fellers	Miss Kawai[Michi Kawai]	1940.8.15	昭和15	英	封筒あり	
A1	1279	[書簡]	1940	Lucy Winifred Bryce	Miss Michi Kawai	1940.8.20	昭和15	英	封筒あり	
A1	1280	[書簡]	1940	Chica Sugino	Sensei[Michi Kawai]	1940.11.11	昭和15	英	封筒あり 河井メモで「Keep」とあり	
A1	1281	[書簡]	1940	Helen V.Barns	Michi Kawai	1940.12.1	昭和15	英	封筒あり	
A1	1282	[書簡]	[1940カ]	E.Gressith	Miss Kawai[Michi Kawai]	[1940カ]	[昭和15カ]	英		
A1	1283	[書簡]	[1940頃カ]	Hagel Bernis	Miss Kawai[Michi Kawai]	[1940頃カ]	[昭和15頃カ]	英	グリーティングカード	
A1	1284	[書簡]	[1940頃カ]	Alice Owitis	Miss Kawai	[1940頃カ]	[昭和15頃カ]	英	裏に鉛筆日本語の河井メモ(内藤正などの名前)多数あり	

A 河井道関係資料
【1 英文書簡】

資料番号		資料名	内容年代	作成	宛先	作成月日	和暦	言語	備考	リスト
シリーズ	番号									
A1	1285	[書簡]	[1940頃カ]	Ruth	[Michi kawai]	[1940頃カ]	[昭和15頃カ]	英		
A1	1286	[書簡]	[1940年代]	Michi Kawai, Toyohiko Kagawa		[1940年代]	[昭和20年前後カ]	英	最後のページのみ	
A1	1287	[書簡]	1941	James Sugioka	Michi Kawai	1941.1.23	昭和16	英	封筒あり	
A1	1288	[書簡]	1941	Olive Hodges	Michi Kawai	1941.2.10	昭和16	英	破損した封筒あり Olive HodgesはHelen Barnsの叔母 星美学園の便箋	
A1	1289	[書簡]	1941	Helen F. Topping	Kawai Sensei[Michi Kawai]	1941.3.27	昭和16	英		
A1	1290	[書簡]	1941	Raeph F. Doescher	Miss Kawai[Michi Kawai]	1941.4.16	昭和16	英	封筒あり ヨセミテの写真貼付けあり	
A1	1291	[書簡]	1941	Olive S.Hoys	Miss Kawai[Michi Kawai]	1941.4.20	昭和16	英	封筒あり	
A1	1292	[封筒]	1941	M.Kawai[Michi Kawai]	一色百合子[一色百合]	1941.4.22	昭和16	英	封筒のみ	
A1	1293	[書簡]	1941	M.Marianne Mills	Michi Kawai	1941.4.24	昭和16	英	YWCAレターヘッド	
A1	1294	[書簡]	1941	Mrs.A.D.Watkins	Michi[Michi Kawai]	1941.5.11	昭和16	英	「豊田実」と河井メモあり	
A1	1295	[書簡]	1941	Aurelia Henry Reinhardt	Miss Kawai[Michi Kawai]	1941.5.13	昭和16	英	封筒あり MILLES COLLEGEレターヘッド 封筒宛名面に「keep」と河井メモあり	
A1	1296	[書簡]	1941	Elizabeth R.Andrew	Michi Kawai	1941.5.14	昭和16	英	封筒あり 河井道宛の小切手が同封されている	
A1	1297	[書簡]	1941	Michi Kawai	Yuri Isshiki	1941.5.22	昭和16	英		

A 河井道関係資料
【1 英文書簡】

資料番号		資料名	内容年代	作成	宛先	作成月日	和暦	言語	備考	リスト
シリーズ	番号									
A1	1298	[書簡]	1941	Mildred Roe	Miss Kawai[Michi Kawai]	1941.5.27	昭和16	英	封筒あり 封筒下に「Kindness of Miss Lyon」とメモあり ディスカッション記録同封	
A1	1299	[封筒]	1941	M.Kawai[Michi Kawai]	Yuri Isshiki	1941.5.31	昭和16	英		
A1	1300	[書簡]	1941	Esther L.Cundersm	Miss Kawai[Michi Kawai]	1941.6.1	昭和16	英		
A1	1301	[書簡]	1941	Michi Kawai	Yuri W.Isshiki	1941.6.6	昭和16	英	封筒あり	
A1	1302	[書簡]	1941	ランバート[Bertha Brown Lambert]	Michi[Michi Kawai]	1941.6.20	昭和16	英		
A1	1303	[書簡]	1941	Mrs.John H.Filly	Michi Kawai	1941.6.24	昭和16	英	封筒あり 封筒宛名面に「keep」と河井メモあり	
A1	1304	[書簡]	1941	Helen V.Barns	Michi Kawai	1941.7.15	昭和16	英	封筒あり	
A1	1305	[書簡]	1941	Edith Kerr	Miss Kawai[Michi Kawai]	1941.8.7	昭和16	英	封筒あり 封筒宛名部分半分切れ	
A1	1306	[書簡]	1941	William C. Dennis	Yuri Watanabe Isshiki	1941.10.2	昭和16	英	1941.5.21付の河井道からの手紙のコピーと1941.6.9付の河井道宛の手紙のコピー同封 封筒あり	
A1	1307	[書簡]	1941	Alice Grew	Miss Michi Kawai	1941.11.24	昭和16	英	封筒あり 速達 「米国大使館」印あり	
A1	1308	[書簡]	1942	Akiko Nogashi	Kawai sensei[Michi Kawai]	1942.5.13	昭和17	英	右側破れあり	
A1	1309	[封筒]	1943	Mrs.V.C.Aurell	Miss Michi Kawai	1943.8.23	昭和18	英	封筒のみ 二の岡の河井道宛	
A1	1310	[封筒]	1944	JAPANESE Y.W.C.A.	Miss Michi Kawai	1944.6.30	昭和19	英	封筒のみ 消印はMENDOCINO(カリフォルニア州)	

A 河井道関係資料
【1 英文書簡】

資料番号		資料名	内容年代	作成	宛先	作成月日	和暦	言語	備考	リスト
シリーズ	番号									
A1	1311	[書簡]	1944	Rosalie Smith,B.B.L [Bertha Brown Lambert],J.J	[Michi Kawai]	1944.12	昭和19	英	クリスマスカード	
A1	1312	[書簡]	1945	Kingo Miyabe[宮部 金吾]	Miss Michiko Kawai	1945.9.26	昭和20	英		
A1	1313	[書簡]	1945	Mother Top[Helen F.Topping]	Dr.Michi[Michi Kawai]	1945.11.22	昭和20	英		
A1	1314	[書簡]	1945	Kenneth Scott Latourette	Miss Kawai [Kawai Michi]	1945.12.7	昭和20	英		
A1	1315	[封筒]	1945	[捜真女学校カ]	Miss Michi Kawai	1945.12.23	昭和20	英	封筒のみ 再利用のため、裏返しに なっている	
A1	1316	[書簡]	1946	Agnes E.Morgan	Michi Kawai	1946.1.1	昭和21	英	封筒あり Sarah Smithの代わりに書 いている	
A1	1317	[書簡]	1946	Chief of Bureau of National Property Departures of Finance	Michi Kawai	1946.7.5	昭和21	英		
A1	1318	[書簡]	1946	James Monahan	Miss Kawai[Michi Kawai]	1946.8.30	昭和21	英	封筒あり リーダーズダイジェスト社の レターヘッド	
A1	1319	[書簡]	1946	沈観 =	河井道	1946.9.25	昭和21	中	封筒あり 差出地都内麻布 結婚式の案内か	
A1	1320	[葉書]	1946	Mary E.Gerhard	Miss Kawai	1946.11.30	昭和21	英		
A1	1321	[封筒]	1946	Press and Publications Unit Civil Information and Education Section GHQ,SCAP	Miss Michi Kawai	1946.11.30	昭和21	英	封筒のみ 「調べる手紙在中」と河井メ モあり	

A 河井道関係資料
【1 英文書簡】

資料番号		資料名	内容年代	作成	宛先	作成月日	和暦	言語	備考	リスト
シリーズ	番号									
A1	1322	[書簡]	[1946頃カ]	Ethel B.Weed	Miss Kawai[Michi Kawai]	[1946頃カ] 12.15	[昭和21頃 カ]	英	クリスマスカード	
A1	1323	[葉書]	1947	Mrs.John Aeiheh	Michi Kawai	1947.1.2	昭和22	英		
A1	1324	[河井道バインダー資料]	1947-1952	[河井道]		1947.3- 1952.1.10	昭和22-27	英	草木鳥柄のバインダーにま とめられている ほとんど書簡35件	掲載
A1	1325	[封筒]	1947	M.E.Kern	Miss Michi Kawai	1947.3.14	昭和22	英	封筒のみ	
A1	1326	[葉書]	1947	Anna B Yaruall	Miss Michi Kawai	1947.8.11	昭和22	英		
A1	1327	[書簡]	1947	R.Gordon's	Miss Kawai[Michi Kawai]	1947.10.16	昭和22	英		
A1	1328	[書簡]	1947	Betty Kosty	Michi[Michi Kawai]	1947.10.30	昭和22	英		
A1	1329	[書簡]	1947	Mrs.Wus. S.Yaruael(Anna)	Miss Michi Kawai	1947.11.6	昭和22	英	航空便箋	
A1	1330	[封筒]	1947	MR.and MRS.R.MUTO	Michi Kawai	1947.11.19	昭和22	英	封筒のみ	
A1	1331	[書簡]	1947	Betty D.Ziemann	Miss Michi Kawai	1947.11.20	昭和22	英	封筒あり クリスマスカード	
A1	1332	[封筒]	1947	Takahashi Soyo	Michi Kawai	1947.11.26	昭和22	英	封筒のみ	
A1	1333	[書簡]	1947	Alice Curtis	Michi Kawai	1947.11.29	昭和22	英	封筒あり	
A1	1334	[封筒]	1947	Ethel B.Weed	Miss Michi Kawai	1947.12.11	昭和22	英	封筒のみ	
A1	1335	[書簡]	1947	Cape Elizabeth,Marine	Miss Michi Kawai	1947.12.11	昭和22	英	封筒あり	
A1	1336	[書簡]	1947	Yumiko Murayama	Sensei[Michi Kawai]	1947.12	昭和22	英	クリスマスカード	
A1	1337	[書簡]	1947	Anne Wiggin	[Michi Kawaiカ]	1947.12	昭和22	英	クリスマスカード	

A 河井道関係資料
【1 英文書簡】

資料番号		資料名	内容年代	作成	宛先	作成月日	和暦	言語	備考	リスト
シリーズ	番号									
A1	1338	[書簡]	1947	PASSMORE and ANNA ELKINTON	Miss Michi Kawai	1947.12	昭和22	英	封筒あり クリスマスカード	
A1	1339	[書簡]	[1947カ]	Ruth E.Hannaford	Kawai San[Michi Kawai]	[1947カ]	[昭和22カ]	英		
A1	1340	[書簡]	[1947頃カ]	Genureve Bowen	[Michi Kawai]	[1947頃カ]	[昭和22頃カ]	英	上部破られている 裏面に「返事すみの用件」と河井メモあり	
A1	1341	[封筒]	[1947頃カ]	WAR DEPARTMENT	Miss Michi Kawai	[1947頃カ]	[昭和22頃カ]		封筒のみ	
A1	1342	[葉書]	1948	井上美樹子	河井道子	1948.1.1	昭和23	英		
A1	1343	[書簡]	1948	Lelia Aurell	Kawai San[Michi Kawai]	1948.1.8	昭和23	英		
A1	1344	[書簡]	1948	Yoko Takata	Kawai sensei[Michi Kawai]	1948.2.5	昭和23	英		
A1	1345	[書簡]	1948		Michi Kawai	1948.4.8	昭和23	英	航空便箋 一部が切り取られている 「Answered May2.1948」と河井メモあり	
A1	1346	[書簡]	1948	H.Graham Belcher	Miss Michi Kawai	1948.4.12	昭和23	英		
A1	1347	[書簡]	1948	= =	Michi Kawai	1948.4.29	昭和23	英	封筒あり 劣化していて差出人判読不可	
A1	1348	[書簡]	1948	M.Mosser Smyser	Michi Kawai	1948.6.16	昭和23	英	航空便箋	
A1	1349	[封筒]	1948	Anne Selleck	Miss Michi Kawai	1948.6.23	昭和23	英	封筒のみ	
A1	1350	[書簡]	1948	Richard A.Thurber	Miss Michi Kawai	1948.7.23	昭和23	英	封筒あり 宛先二の岡	
A1	1351	[書簡]	1948	Alice Cheney	Miss Kawai[Michi Kawai]	1948.8.27	昭和23	英		
A1	1352	[書簡]	1948	Jeane Noordhoff	H.V.Nicholson	1948.9.8	昭和23	英		

A 河井道関係資料
【1 英文書簡】

資料番号		資料名	内容年代	作成	宛先	作成月日	和暦	言語	備考	リスト
シリーズ	番号									
A1	1353	[書簡]	1948	Frederic C.Smedley	Dr.Michi Kawai	1948.10.11	昭和23	英	封筒あり 小冊子 <i>What are we Waiting for?</i> 同封	
A1	1354	[封筒]	1948		Miss Michi Kawai	1948.10.12	昭和23	英	封筒のみ	
A1	1355	[書簡]	1948	Lora Ware	Miss Kawai[Michi Kawai]	1948.11.4	昭和23	英		
A1	1356	[書簡]	1948	Mildred E.Craig	Miss Kawai[Michi Kawai]	1948.12.7	昭和23	英	封筒あり 発信地秋田県 封筒に「十二月三十一日返事す」等と河井メモあり	
A1	1357	[書簡]	1948	Mildred Short	Miss Michi Kawai,Girls	1948.12.14	昭和23	英	封筒あり クリスマスカード	
A1	1358	[書簡]	1948	Elsie R.Renne	Miss Michi Kawai	1948.12.19	昭和23	英	航空便箋	
A1	1359	[書簡]	[1948頃カ]	Mary Takeda	Miss Kawai[Michi Kawai]	[1948頃カ] 12.23	[昭和23頃カ]	英	封筒あり	
A1	1360	[書簡]	1948	Mrs.Frank Boileau	Miss Michi Kawai	1948.12.31	昭和23	英	航空便箋 河井の計算メモあり	
A1	1361	[書簡]	[1948頃カ]	Dorothea E. Trott	Miss Kawai [Michi Kawai]	[1948頃カ]	[昭和23頃カ]	英	Dorothea E. Trottは東京 女学館教員	
A1	1362	[書簡]	[1948頃カ]	Kazuo,Yaye,Ken,Ma suda	Kawai sensei[Michi Kawai]	[1948頃カ]	[昭和23頃カ]	英	クリスマスカード	
A1	1363	[封筒]	1949	M.K[Michi Kawai]		1949.1.5	昭和24	英	封筒のみ 「In trust for Bryn Mawr friend」等と河井メモあり お金を入れておいた封筒と 思われる	

A 河井道関係資料
【1 英文書簡】

資料番号		資料名	内容年代	作成	宛先	作成月日	和暦	言語	備考	リスト
シリーズ	番号									
A1	1364	[書簡]	1949	Nuncy Dickey	Miss Kawai[Michi Kawai]	1949.1.14	昭和24	英	封筒あり 封筒に「Feb.16.1949」の河井メモあり THE MASTERS SCHOOLのレターヘッド	
A1	1365	[書簡]	1949	Filliary Axling	Kawai Sensei[Michi Kawai]	1949.2.12	昭和24	英	THE JAPAN MISSIONARY FELLOWSHIP OF THE AMERICAN BAPTIST FOREIGN MISSION SOCIETY WOMAN'S AMERICAN FOREIGN MISSION SOCIETYのレターヘッド	
A1	1366	[書簡]	1949	Agnes Mcculloch Hanna	Michi[Michi Kawai]	1949.2.21	昭和24	英		
A1	1367	[書簡]	1949	BBL[Bertha Brown Lambert]	Michi [Michi Kawai]	1949.3.8	昭和24	英	Waltar D.LambertからEiiti Nishimura宛書簡(1949.2.18)添付あり	
A1	1368	[書簡]	1949		Miss Kawai[Michi Kawai]	1949.4.29	昭和24	英	1枚目のみ 裏面の河井メモは判読不能だが単語の意味をメモしたと思われる Cornell Collegeのレターヘッド	
A1	1369	[書簡]	1949	Dean W.Peterson	Miss Michi Kawai	1949.6.14	昭和24	英		
A1	1370	[書簡]	1949	[Michi Kawai]		1949.9.8	昭和24	英	一枚目のみ	
A1	1371	[書簡]	1949	[Michi Kawai]	Mrs Glynn Callihan	1949.9.21	昭和24	英		
A1	1372	[書簡]	1949	[Michi Kawai]	Miss Isabel Peters	1949.9.21	昭和24	英		
A1	1373	[書簡]	1949	[Michi Kawai]		1949.9.30	昭和24	英	一枚目のみ三部あり	

A 河井道関係資料
【1 英文書簡】

資料番号		資料名	内容年代	作成	宛先	作成月日	和暦	言語	備考	リスト
シリーズ	番号									
A1	1374	[書簡]	1949	Mrs.G.H.Robinette	Miss Michi Kawai	1949.12.1	昭和24	英		
A1	1375	[書簡]	1950	Russell L. Durgin	Miss Michi Kawai	1950.1.15	昭和25	英	YOUNG MEN'S CHRISTIAN ASSOCIATIONS OF JAPANのレターヘッド Russell L. Durgin発信 Miss Michi Kawai宛の書簡が綴じてあった	
A1	1376	[書簡]	1950	Mrs.Welthy Honsinger Fisher	Miss Michi Kawai	1950.2.27	昭和25	英	封筒あり	
A1	1377	[書簡]	1950	Mrs. Michio Nagai	Miss Michi Kawai	1950.3.2	昭和25	英	封筒あり 差出地ロサンゼルス	
A1	1378	[書簡]	1950	Mrs A.Watkins	Miss Michi Kawai	1950.3.23	昭和25	英	航空便箋	
A1	1379	[書簡]	1950	Pauline Rowland Sistare Lane	Michiko Kawai	1950.5.18	昭和25	英		
A1	1380	[書簡]	1950	Bruce Barnitt	Michi Kawai	1950.6.5	昭和25	英	ニュージーランドのWesley collegeの便箋	
A1	1381	[封筒]	1950	Eddy Laues Eud	Miss Michi Kawai	1950.7.11	昭和25		封筒のみ	
A1	1382	[書簡]	1950	Noyuri Ohtsuka	Kawai sensei[Michi Kawai]	1950.11.24	昭和25	英		
A1	1383	[書簡]	1951	Carol Ross	Miss Michi Kawai	1951.1.1	昭和26	英	航空便箋	

A 河井道関係資料
【1 英文書簡】

資料番号		資料名	内容年代	作成	宛先	作成月日	和暦	言語	備考	リスト
シリーズ	番号									
A1	1384	[書簡]	1951	Lelia L. Aurell	Dr. Stanley A. Hunter	1951.1.19	昭和26	英	封筒あり Lelia L. Aurell発信 Dr. Stanley A. Hunter宛書簡(コピー)1枚、河井道の米国銀行口座の残高2枚(1951年1月15日「Michi Kawai」のサインあり・1951年1月21日)、Michi Kawai発信 Scott, Forsan Company宛書簡(1951年1月22日)1枚の計4枚が入っていた	
A1	1385	[書簡]	1951	Laura Willard Brinton	Miss Scott	1951.1.26,1951.2.19	昭和26	英	American President Linesの乗船券が2枚貼りついている Mrs. Willard C. Brintonレターヘッド 余白及び裏面に、河井が一色百合宛の書簡(日本語)を書いている	
A1	1386	[書簡]	1951	Mary E Derhard	Miss Kawai[Michi Kawai]	1951.2.13	昭和26	英	カード	
A1	1387	[書簡]	1951	Katherine McBride	Michi Kawai	1951.2.20	昭和26	英	プリンマー大学のレターヘッド Katherine McBrideはプリンマー大学学長	
A1	1388	[書簡]	1951	Mrs. T. Okajima	Miss Kawai[Michi Kawai]	1951.4.11	昭和26	英	花のカード	
A1	1389	[書簡]	1951	Kenneth I. Brown	Michi Kawai	1951.4.13	昭和26	英	封筒あり THE DANFORTH FOUNDATIONのレターヘッド 封筒に「大切なもの」と河井メモあり	

A 河井道関係資料
【1 英文書簡】

資料番号		資料名	内容年代	作成	宛先	作成月日	和暦	言語	備考	リスト
シリーズ	番号									
A1	1390	[書簡]	1951	Lonise Bush Brown	Miss Michi Kawai	1951.4.19	昭和26		School of Horticultureのレターヘッド copyもあり 裏面に河井メモあり Setsu Inoue宛書簡がクリップ留めされている	
A1	1391	[書簡]	1951	Milsres C.Rainey	Miss Kawai [Michi Kawai]	1951.4.19	昭和26	英		
A1	1392	[書簡]	1951	Michi Kawai	Friends of Michi Kawai and Her School	1951.4.19	昭和26	英	c/oMiss LeonaO.Scott 新聞記事1枚挟みあり	
A1	1393	[書簡]	1951	Milsres C.Rainey	Miss Kawai [Michi Kawai]	1951.4.19	昭和26	英		
A1	1394	[書簡]	1951	Ruth Miller	Science Research Association	1951.4.20	昭和26	英		
A1	1395	[書簡]	1951	R.P.HAGAN	Michi Kawai	1951.4.24	昭和26	英	封筒あり DEPARTMENT OF THE ARMYのレターヘッド 封筒宛名面に「copies of my letters to Y.Fisher, Allan Hunter, Carol Ross 返事をしたり」と河井メモあり コピー1部あり	
A1	1396	[書簡]	1951	Nick Nowling	Michi Kawai	1951.4.25	昭和26	英	封筒あり Wilbur Wright High Schoolのレターヘッド 新聞記事(河井メモあり)同封あり	
A1	1397	[書簡]	1951	Kenneth I.Brown	Michi Kawai	1951.4.25	昭和26	英	THE DANFORTH FOUNDATIONのレターヘッド	

A 河井道関係資料
【1 英文書簡】

資料番号		資料名	内容年代	作成	宛先	作成月日	和暦	言語	備考	リスト
シリーズ	番号									
A1	1398	[書簡]	1951	Hugh H. Hanna	Miss Michi Kawai	1951.4.26	昭和26	英	封筒あり 河井書き込みあり	
A1	1399	[書簡]	1951	Michi Kawai	Caroline Ross	1951.5.2	昭和26	英		
A1	1400	[書簡]	1951	Michi Kawai	Dr.Fisher	1951.5.2	昭和26	英	同じものが3部	
A1	1401	[書簡]	1951	Michi Kawai	Dr.Allan Hunter	1951.5.2	昭和26	英		
A1	1402	[書簡]	1951	Mrs.Mary Ely Lyman	Michi Kawai	1951.5.7	昭和26	英	封筒あり 封筒に「Mrs. Lyman's letter to help & to answer」と河井メモあり UNION THEOLOGICAL SEMINARYのレターヘッド Lynn White,Jr.からLyman宛書簡同封	
A1	1403	[書簡]	1951	Mrs.J.Ross	Michi Kawai	1951.5.10	昭和26	英		
A1	1404	[[「Budget M.K made in US 1951」資料]	1951-1952	[河井道]		1951.6.3-1952.6.2	昭和26-27	英	「Budget M.K made in US 1951.and my correspondence about the budget」と書かれた封筒にまとめられていた ほとんどが書簡、その他請願書など24件	掲載
A1	1405	[封筒]	1951	Creal	Miss Michi Kawai	1951.6.4	昭和26	英	封筒のみ 「opened by mistake but not read」と朱書きあり 「Important Creal's letter」と河井メモあり	
A1	1406	[書簡]	1951	Edward Weeks	Anna B. Yarnall	1951.6.11	昭和26	英		
A1	1407	[封筒]	1951	Richards Family Benevolences	Miss Michi Kawai	1951.6.16	昭和26	英	封筒のみ	

A 河井道関係資料
【1 英文書簡】

資料番号		資料名	内容年代	作成	宛先	作成月日	和暦	言語	備考	リスト
シリーズ	番号									
A1	1408	[葉書]	1951	LOReme	Michi Kawai	1951.6.16	昭和26	英		
A1	1409	[書簡]	1951	Miss Mary C. Baker	Kawai San [Michi Kawai]	1951.6.23	昭和26	英	手紙途中 続きなし	
A1	1410	[書簡]	1951	John Coventry Smith	Michi Kawai	1951.7.2	昭和26	英		
A1	1411	[書簡]	1951	Caulyn Alleu	Michi Kawai	1951.7.9	昭和26	英		
A1	1412	[書簡]	1951	Michi Kawai	White [Lynn T. White Jr.]	1951.7.11	昭和26	英	Lynn T. White Jr.はMills Collegeの学長(1943-1958)	
A1	1413	[書簡]	1951	Mrs.J.R.Mott	Michi [Michi Kawai]	1951.7.11	昭和26	英	封筒あり World Council Churchesの レターヘッド	
A1	1414	[書簡]	1951	Paul & Frances Mayer	Miss Kawai [Michi Kawai]	1951.7.17	昭和26	英		
A1	1415	[封筒]	[1951以降]	[河井道]		[1951.8.9以降]	[昭和26以降]		封筒のみ 「恵泉の写真」と河井メモあり	
A1	1416	[書簡]	1951	Claude C.Douglas	Michi Kawai	1951.9.3	昭和26	英	「第1回」と右上に河井メモあり	
A1	1417	[書簡]	1951	Claude C.Douglas	Miss Michi Kawai	1951.9.12	昭和26	英	封筒あり	
A1	1418	[葉書]	1951	Takeo [Matsuda Takeo]	Miss Michi Kawai	1951.10.1	昭和26	英	Dear Auntで始まる 日本語宛名住所併記	
A1	1419	[書簡]	1951	B [Bertha Lambert]	Michi [Michi Kawai]	1951.10.9	昭和26	英		
A1	1420	[書簡]	1951	Lester Harwood	Miss Kawai [Michi Kawai]	1951.10.21	昭和26	英	航空便箋	
A1	1421	[書簡]	1951	Russell and Delphine Durgin	Miss Michi Kawai	1951.11.15	昭和26	英	封筒あり クリスマスメッセージ	

A 河井道関係資料
【1 英文書簡】

資料番号		資料名	内容年代	作成	宛先	作成月日	和暦	言語	備考	リスト
シリーズ	番号									
A1	1422	[書簡]	1951	Vida J. Hunt	Miss Kawai[Michi Kawai]	1951.11.17	昭和26	英	クリスマスカード	
A1	1423	[書簡]	1951	Elizabeth Homet	Miss Michi Kawai	1951.11.25	昭和26	英	航空便箋	
A1	1424	[封筒]	1951	Toshiko Makino	Miss Michi Kawai	1951.11.28	昭和26	英	封筒のみ	
A1	1425	[封筒]	1951	Yaye Masuda	Miss Michi Kawai	1951.12.5	昭和26	英	封筒のみ	
A1	1426	[書簡]	1951	Claude C. Douglas	Michi Kawai	1951.12.8	昭和26	英		
A1	1427	[書簡]	1951	Michi Kawai	Claude C. Douglas	1951.12.8	昭和26	英	コピー	
A1	1428	[書簡]	1951	Mary C. Baker	Miss Michi Kawai	1951.12.9	昭和26	英	封筒あり クリスマスカード	
A1	1429	[書簡]	1951	Isabel Julian	Miss Michi Kawai	1951.12.12	昭和26	英	封筒あり クリスマスカード	
A1	1430	[封筒]	1951	Harold N. Comell	Miss Michi Kawai	1951.12.13	昭和26	英	封筒のみ 住所がKyoto (Honsyu) Japanで届いている	
A1	1431	[書簡]	1951	Louise Nakatsuka	Miss Michi Kawai	1951.12.16	昭和26	英	封筒あり	
A1	1432	[書簡]	1951	John C. de Maada	Miss Michi Kawai	1951.12.17	昭和26	英		
A1	1433	[推薦状]	1951	Miss Ransom	Michi Kawai	1951.12.18	昭和26	英	コピー Ruly Barth推薦状	
A1	1434	[書簡]	1951	Michi Kawai	Miss Roudabush	1951.12.18	昭和26	英	コピー	
A1	1435	[書簡]	1951	Michi Kawai	Dr.Grace Young	1951.12.18	昭和26	英	コピー	
A1	1436	[封筒]	1951	Amy O Welchar	Miss Michi Kawai	1951.12.19	昭和26	英	封筒のみ	
A1	1437	[書簡]	1951,1952	Pearl Archibalt Lewis	Michi Kawai	1951.12.20,195 2.1.1	昭和26,27	英	封筒あり	

A 河井道関係資料
【1 英文書簡】

資料番号		資料名	内容年代	作成	宛先	作成月日	和暦	言語	備考	リスト
シリーズ	番号									
A1	1438	[書簡]	1951	[Michi Kawai]	Mr.and Mrs.Miller	1951.12.22	昭和26	英	コピー代筆	
A1	1439	[封筒]	1951	Mrs.D.M.Olaifeld	Miss Michi Kawai	1951.12.24	昭和26	英	封筒のみ	
A1	1440	[書簡]	1951	Takako Fukuchi(Hiraide)	Miss M.Kawai [Michi Kawai]	1951.12.27	昭和26	英	封筒あり クリスマスカード	
A1	1441	[書簡]	1951	Sue Weddell	Miss Michi Kawai	1951.12.31	昭和26	英	封筒あり	
A1	1442	[書簡]	1951	Setsuko Inoue	Miss Kawai[Michi Kawai]	1951.12	昭和26	英	クリスマスカード 井上節子は卒業生	
A1	1443	[書簡]	[1951カ]	Lonise Bush Brown	Michi Kawai	[1951カ]	[昭和26カ]	英	クリスマスカード	
A1	1444	[書簡]	[1951カ]	Fumiko Iwana	Sensei[Michi Kawai]	[1951カ]	[昭和26カ]	英	クリスマスカード	
A1	1445	[書簡]	1952	Pearl Archibalt Lewis	Michi [Michi Kawai]	1952.1.12	昭和27	英		
A1	1446	[書簡]	1952	L.Deborah Smith	Miss Kawai[Michi Kawai]	1952.1.19	昭和27	英	カード	
A1	1447	[書簡]	1952	Mrs.G.A.Johnston Ross	Michi Kawai	1952.1.19	昭和27	英	封筒あり 手書きとタイプ	
A1	1448	[書簡]	1952	MRS.HUGH H.HANNA SR.	Michi[Michi Kawai]	1952.1.31	昭和27	英	封筒あり Bryn Mawr GroupからLilly Educatioal Foundation宛の書簡同封	
A1	1449	[書簡]	1952	Michi Kawai	Mr.H.G.Bovenkerk	1952.2.12	昭和27	英		
A1	1450	[書簡]	1952	Eleanor Deming	Michi [Michi Kawai]	1952.2.12	昭和27	英	差出人はプリンマーの1年先輩	
A1	1451	[書簡]	1939-1952	Mrs.Harence B.Hancock,J.M.Hancock	Michi Kawai	1952.2.18	昭和27	英		

A 河井道関係資料
【1 英文書簡】

資料番号		資料名	内容年代	作成	宛先	作成月日	和暦	言語	備考	リスト
シリーズ	番号									
A1	1452	[書簡]	1952	Ruth A. McConnell	Michi Kawai	1952.2.18	昭和27	英	SCOTT,FORESMAN AND COMPANYのレターヘッド教科書リスト付	
A1	1453	[書簡]	1952	Mrs Burdette G. Lewis	Miss Michi Kawai	1952.2.26	昭和27	英	航空便箋	
A1	1454	[書簡]	1952	D.R.Nugent	President Michi Kawai	1952.2.29	昭和27	英		
A1	1455	[書簡]	1952	Michi Kawai	Miss Roudabush	1952.3.5	昭和27	英	手書き部分はBertha宛	
A1	1456	[書簡]	1952	Dean W. Peterson	Miss Michi Kawai	1952.3.11	昭和27	英	封筒あり INTERBOARD COMMITTEE FOR CHRISTIAN WORK IN JAPAN FIELD TREASURER'S OFFICESの便箋・封筒 便箋に「Handed & Mrs.Mita」と河井メモあり	
A1	1457	[書簡]	1952	Lillie Roudabush	Miss Michi Kawai	1952.3.12	昭和27	英	航空書簡	
A1	1458	[書簡]	1952	Margaret Scott	Esther [Neuendorffer]	1952.3.16	昭和27	英		
A1	1459	[書簡]	1952	Claude C.Douglas	Kawai[Michi Kawai]	1952.3.16	昭和27	英	「第3回」と右上に河井メモあり	
A1	1460	[書簡]	1952	SCOTT,FORESMAN AND COMPANY	Dr Michi Kawai,Prin	1952.3.17	昭和27	英		
A1	1461	[書簡]	1952	Lillie Roudabush	Miss Michi Kawai	1952.3.26	昭和27	英	航空書簡	
A1	1462	[書簡]	1952	Izabelle Mac Caushand	[Michi Kawaiカ]	1952.3	昭和27	英	カード	
A1	1463	[書簡]	1952	Mrs.E.H.Coe	Miss Kawai[Michi Kawai]	1952.4.16	昭和27	英	封筒あり 差出地横浜	
A1	1464	[書簡]	1952	Lillie Roudabush	Michi Kawai	1952.4.26	昭和27	英	航空便箋	

A 河井道関係資料
【1 英文書簡】

資料番号		資料名	内容年代	作成	宛先	作成月日	和暦	言語	備考	リスト
シリーズ	番号									
A1	1465	[書簡]	1952	Dr.Stanley A.Hunter	Miss Kawai[Michi Kawai]	1952.4.29	昭和27	英	航空便箋	
A1	1466	[書簡]	1952	Wesley P. Lloyd	President [Michi Kawai]	1952.5.15	昭和27	英	Wesley P. Lloydは Instituto for Student Personnel Servicesno	
A1	1467	[書簡]	1952	BBL[Bertha Lambert]	Miss Michi Kawai	1952.5.25	昭和27	英	封筒あり	
A1	1468	[書簡]	[1952カ]	Virginia M. Mackenzie	Miss Kawai [Michi Kawai]	[1952カ]5.26	[昭和27カ]	英	カード	
A1	1469	[電報]	1952	MIYO	Michi Kawai	1952.6.9	昭和27	英		
A1	1470	[書簡]	1952	Michi Kawai	Mr.Peaterson	1952.6.21	昭和27	英		
A1	1471	[書簡]	1952	Ruth and Purnell Bailey,Carol &Anne	Michi Kawai	1952.6.23	昭和27	英	封筒あり バースデーカード Grace Methodist Churchの リーフレット同封	
A1	1472	[河井道逝去お悔み書簡 束]	1952-1953			1952.6.30- 1953.8.25	昭和27-28	英	風呂敷にまとめられていた 一色百合がまとめたものか ほとんどが書簡、63件 百合宛の、河井道逝去お 悔みなど 河井道から百合宛の書簡1 通あり	掲載
A1	1473	[書簡]	1952	Dean W. Peterson	Michiko Kawai	1952.7.22	昭和27	英	河井道手書きメモあり	
A1	1474	[書簡]	1952	Mariko Nitta	Miss Michi Kawai, Miss Hana Kawai	1952.8.11	昭和27	英	航空便箋 現物宛名Miss Michi Kawai を「花子先生」と河井道が 訂正している 宛名面と文面に2と表記が あるが1通目は不明	
A1	1475	[書簡]	1952	DUNCAN N.NAYLOR	Miss Michi Kawai	1952.8.11	昭和27	英	封筒あり	

A 河井道関係資料
【1 英文書簡】

資料番号		資料名	内容年代	作成	宛先	作成月日	和暦	言語	備考	リスト
シリーズ	番号									
A1	1476	[書簡]	1952	E.M.Hunt	Michi Kawai	1952.8.2	昭和27	英	封筒あり	
A1	1477	[書簡]	1952	DUNCAN N.NAYLOR	Miss Michi Kawai	1952.8.16	昭和27	英	封筒あり	
A1	1478	[書簡]	1952	Kimi Ishizaki	Michi Kawai	1952.9.1	昭和27	英	封筒あり	
A1	1479	[書簡]	1952	Yuri Isshiki	Mrs.Kerr[Grace Kerr]	1952.10.4	昭和27		航空便箋 河井の治療についての相談	
A1	1480	[書簡]	1952	Muriel Lester	Michi Kawai	1952.10.6	昭和27	英	航空便箋	
A1	1481	[書簡]	1952	HOMER GREENE	Michi Kawai	1952.10.8	昭和27	英	封筒あり <i>My Lantern</i> の感想	
A1	1482	[電報]	1952	Kerr[Grace Kerr]	Isshiki[Yuri Isshiki]	1952.10.14	昭和27	英	サンフランシスコ滞在中の 百合宛 河井の手術のことなど	
A1	1483	[電報]	1952	Leona[Leona O.Scott]	Mrs.Isshiki[Yuri Isshiki]	1952.10.15	昭和27	英	President Cleveland号の一 色百合宛電報 河井への心配など	
A1	1484	[書簡]	1952	Jeane Noordhoff	Michi Kawai	1952.10.28	昭和27	英	航空便箋	
A1	1485	[書簡]	1952	Jeane Noordhoff	Michi Kawai	1952.11.4	昭和27	英	航空便箋	
A1	1486	[書簡]	1952	Anne Sellecles	Michi[Michi Kawai]	1952.11.7	昭和27	英		
A1	1487	[封筒]	1952		Michi Kawai	1952.11.7	昭和27		封筒のみ	
A1	1488	[書簡]	1952	Anna Y	Michi[Michi Kawai]	1952.11.8	昭和27	英		
A1	1489	[書簡]	1952	Yasaka Takagi	Mr.Charles B.Fahs	1952.11.10	昭和27	英	左上に「Confidential Copy for Mrs Isshiki」と手書きメモあり 河井道の病状についての 報告や相談	
A1	1490	[書簡]	1952	Molly Baker	Kawai San[Michi Kawai]	1952.11.13	昭和27	英	封筒あり 未開封 封筒に「見舞状」とメモあり	

A 河井道関係資料
【1 英文書簡】

資料番号		資料名	内容年代	作成	宛先	作成月日	和暦	言語	備考	リスト
シリーズ	番号									
A1	1491	[書簡]	1952	Carolyn Allen	Miss Kawai[Michi Kawai]	1952.11.24	昭和27	英	航空便箋	
A1	1492	[書簡]	1952-1953	Miss Margaret Ullmann	Miss Michi Kawai	1952.11.25	昭和27	英	封筒あり 1953年用のカレンダー同封	
A1	1493	[書簡]	1952	Agnes G Carson	Miss Michi Kawai	1952.11.26	昭和27	英	封筒あり	
A1	1494	[書簡]	1952	Elizabeth[Elizabeth Hunter]	Michi [Michi Kawai]	1952.11.27	昭和27	英	航空便箋 宛名面に「スミ」と河井メモあり	
A1	1495	[書簡]	1952	Donald B.McMullen	Michi Kawai	1952.12.1	昭和27	英	封筒あり	
A1	1496	[封筒]	1952	James L. Kraft	Michiko Kawai	1952.12.10	昭和27	英	封筒のみ	
A1	1497	[書簡]	1952	Katherine Eddy [Katherine Willard Eddy]	Michi [Michi Kawai]	1952.12.11	昭和27	英	航空便箋	
A1	1498	[書簡]	[1952]	Kate Merle Smith	Michi Kawai	[1952.12]	[昭和27]	英	MIYAJIMA FLORISTの封筒あり 見舞状	
A1	1499	[書簡]	1953	Sarah Wells	Miss Michi Kawai	1952	昭和27	英	封筒あり 1953年用カレンダー同封 WOMEN'S NATIONAL REPUBLICAN CLUB, INC. のレターヘッドの便箋は白紙	
A1	1500	[葉書]	1952	Kozaki's Family	Michi Kawai	1952	昭和27	英	家族写真印刷のクリスマスカード	
A1	1501	[書簡]	1952	MacCansland	[Michi Kawaiカ]	1952	昭和27	英	封筒あり イースターカード	
A1	1502	[書簡]	1953	Bett D.Ziemann	Michi Kawi	1953.1.1	昭和28	英	封筒あり 未開封だった	

A 河井道関係資料
【1 英文書簡】

資料番号		資料名	内容年代	作成	宛先	作成月日	和暦	言語	備考	リスト
シリーズ	番号									
A1	1503	[書簡]	1953	George H. Huntington	Michi Kawai	1953.1.2	昭和28	英	封筒あり	
A1	1504	[書簡]	1953	Margaret W. Gleason	Kawai San [Michi Kawai]	1953.1.12	昭和28	英	航空便箋	
A1	1505	[書簡]	1953	Constance L. Grant	Miss Kawai [Michi Kawai]	1953.1.21	昭和28	英	航空便箋	
A1	1506	[封筒]	1953	Mrs. Abbie M. Plum	[Miss Michi Kawai]	1953.1.29	昭和28	英	封筒のみ 現物宛名「Michi Kiwau」	
A1	1507	[書簡]	1953	A. G.	Michi Kawai	1953.2.7	昭和28	英		
A1	1508	[書簡]	1953	Susan Currell	Michi Kawai	1953.2.9	昭和28	英	封筒あり 見舞状	
A1	1509	[書簡]	1953	Elizabeth P. Hunter	Yuri Isshiki	1953.2.20	昭和28	英	航空便箋	
A1	1510	[書簡]	1953	[Kraft Foods Company]	Miss Michi Kawai	1953.2.27	昭和28	英	封筒あり	
A1	1511	[書簡]	1953	Sugie Warner	Michi Kawai	1953.3.17	昭和28	英	封筒あり	
A1	1512	[書簡]	1953	American Club of Tokyo	Michi Kawai	1953.3	昭和28	英	封筒あり	
A1	1513	[書簡]	1953	Emma R. Kaufman	Mrs. Isshiki [Yuriko Isshiki]	1953.4.24	昭和28	英	封筒あり 氏名・住所のレターヘッド	
A1	1514	[書簡]	1953	Yuri Isshiki	Friends	1953.4.27	昭和28	英	封筒あり KEISEN JYOGAKUENの封筒 河井道最後の日々についての報告など	
A1	1515	[書簡]	1953	Florence L. [Florence Long]	Yuri [Yuri Isshiki]	1953.7.19	昭和28	英	航空書簡	
A1	1516	[書簡]	1954	Gertrude M. Slade	Friend [Yuri Isshiki]	1953.11.30	昭和28	英	封筒あり クリスマスカードと手紙	

A 河井道関係資料
【1 英文書簡】

資料番号		資料名	内容年代	作成	宛先	作成月日	和暦	言語	備考	リスト
シリーズ	番号									
A1	1517	[書簡]	1953	Florence Brugger	Yuri Isshiki	1953.12.8	昭和28	英	クリスマスカード	
A1	1518	[書簡]	[1953]	Mary Morrison	Yuri[Yuri isshiki]	[1953]12	[昭和28]	英	クリスマスカード	
A1	1519	[書簡]	1953	Yuri Isshiki		1953	昭和28	英	4枚中の最後の2枚 謄写版印刷 河井の最期の様子、葬儀 のことなど	
A1	1520	[書簡]	1954	Joann Noordhoff	Isshiki's[Mr. & Mrs.Toraji Isshiki & Yoshiko]	1954.2.17	昭和29	英	航空便箋	
A1	1521	[書簡]	1954	Betty Qneel [Mrs.D.M.C.Heston]	Mrs.Isshiki[Yuri Isshiki]	1954.3.22	昭和29	英	航空便箋	
A1	1522	[書簡]	1954	Leona[Leona O.Scott]	Yuri[Yuri Isshiki]	1954.4.3	昭和29	英	航空便箋	
A1	1523	[書簡]	1954	渡辺順子	一色ゆり[一色百 合]	1954.4.16	昭和29	英	封筒あり 便箋7枚のうち3枚は履歴 紹介	
A1	1524	[書簡]	1954	Joann,Ed[Joann and Ed Hummel]	Yoshiko[Yoshiko Isshiki]	1954.5.6	昭和29	英	封筒あり	
A1	1525	[書簡]	1954	Leona[Leona O. Scott]	Yuri[Yuri Isshiki]	1954.5.21	昭和29	英	航空便箋	
A1	1526	[書簡]	1954	Ruth E. Hannaford,Grace K.Kerr	Yuriko[Yuriko Isshiki],Yoshiko [Yoshiko Isshiki]	1954.6.5	昭和29	英	航空便箋 3名による寄書 日本語3行の作成者わから ず	
A1	1527	[書簡]	1954	Bertha[Bertha R.Ellis]	Yoshiko[Yoshiko Isshiki]	1954.6.11	昭和29	英	航空便箋	
A1	1528	[書簡]	1954	Sumiko Manabe	Yoshiko san [Yoshiko Isshiki]	1954.6.15	昭和29	英	封筒あり カード	

A 河井道関係資料
【1 英文書簡】

資料番号		資料名	内容年代	作成	宛先	作成月日	和暦	言語	備考	リスト
シリーズ	番号									
A1	1529	[書簡]	1954	Bertha R.Ellis	Yuri[Yuri Isshiki]	1954.6.15	昭和29	英	航空書簡	
A1	1530	[書簡]	1954	Esther Neuendorffer	Mrs.Isshiki[Yuri Isshiki],Hana Kawai	1954.6.19	昭和29	英	封筒あり カード	
A1	1531	[書簡]	1954	Jeane Noordhoff	Yoshiko's Family	1954.6.20	昭和29	英	航空便箋	
A1	1532	[書簡]	1954	Bertha[Bertha R. Ellis]	Yuri[Yuri Isshiki]	1954.6.24	昭和29	英	航空便箋	
A1	1533	[書簡]	1954	Bertha B. Lambert	Yuri san[Yuriko Isshiki]	1954.7.1	昭和29	英	航空便箋 タイプと手書き	
A1	1534	[書簡]	1954	Ed&Joann Hummel	Yoshiko[Yoshiko Isshiki] and Mr.Isshiki[Toraji Isshiki]	1954.7.1	昭和29	英	航空書簡	
A1	1535	[書簡]	1954	L.O. Scott[Leona Scott]	Yuri san[Yuriko Isshiki]	1954.7.7	昭和29	英	航空便箋	
A1	1536	[書簡]	1954	Bertha R. Ellis	Yoshiko[Yoshiko Isshiki]	1954.7.11	昭和29	英	航空便箋	
A1	1537	[書簡]	1954	Joann Hummel	Toraji Isshiki,Yoshiko Isshiki	1954.7.28	昭和29	英	航空便箋 破れあり	
A1	1538	[書簡]	1954	Bonner Feller [Bonner Fellers]	Yoshiko[Yoshiko Isshiki]	1954.11.1	昭和29	英	封筒あり 住所印字入り便箋・封筒	
A1	1539	[書簡]		(Mrs.Charles F)Marie C.Jaufur	Miss Kawai[Kawai Michi]	1.1		英		
A1	1540	[書簡]			Miss Kawai[Michi Kawai]	1.26		英		
A1	1541	[書簡]		Mother Fisher	Friend[Michi Kawaiカ]	2.4		英		
A1	1542	[書簡]		Esther Neuendorffer	Michi[Michi Kawai]	2.18		英		

A 河井道関係資料
【1 英文書簡】

資料番号		資料名	内容年代	作成	宛先	作成月日	和暦	言語	備考	リスト
シリーズ	番号									
A1	1543	[書簡]		Warget	Michiko[Michi Kawai]	6.8		英	発信はニューヨーク	
A1	1544	[書簡]		G.F.Topping	Kawai Sensei[Michi Kawai]	12.5		英		
A1	1545	[書簡]		河井道	渡辺百合			英		
A1	1546	[書簡]		m.k[Michi Kawai]	my old friend[Yuri Isshiki]			英	封筒あり クリスマスカード	
A1	1547	[書簡下書き]		[Michi Kawai]	Mrs.Berdett Lewis			英		
A1	1548	[書簡下書き]		[河井道]				英	北海道の月寒種羊場の絵 葉書	
A1	1549	[葉書下書き]		[河井道]				英	宛名なし 河井道の書きかけと思われる	
A1	1550	[封筒]		[Michi Kawai]	Mrs.G.A.J.Ross			英	封筒のみ	
A1	1551	[封筒]		[Michi Kawai]	Miss Ruth Ransom			英	封筒のみ	
A1	1552	[封筒]		[Michi Kawaiカ]	Y.Watanabe [渡辺百合]			英	封筒のみ	
A1	1553	[葉書]		[Michi Kawaiカ]	[Yuri Watanabeカ]			英		
A1	1554	[葉書]		[Michi Kawaiカ]	Ohashi San			英		
A1	1555	[書簡]		Mother Top [Topping]	Michiko[Michiko Kawai]			英		
A1	1556	[書簡]		RR	Michi San[Michi Kawai]			英		
A1	1557	[書簡]		Agnes G Carson	Miss Michi Kawai			英	封筒あり クリスマスカード	
A1	1558	[書簡]		Topsy,Eva	Miss Kawai [Kawai Michi]			英		

A 河井道関係資料
【1 英文書簡】

資料番号		資料名	内容年代	作成	宛先	作成月日	和暦	言語	備考	リスト
シリーズ	番号									
A1	1559	[書簡]		The Aurells	Miss Kawai [Kawai Michi]			英	カード	
A1	1560	[封筒]		G.P.PUTNAM'S SONS	Miss Michi Kawai			英	封筒のみ	
A1	1561	[封筒]		Ethel B. Weed	Miss Michi Kawai			英	封筒のみ	
A1	1562	[書簡]		Esther[Esther Neuendorffer]	Michi chan[Michi Kawai]			英		
A1	1563	[封筒]		Mrs.Robert A.Hall	Miss Michi Kawai			英	封筒のみ 河井の計算メモあり	
A1	1564	[書簡]		Mrs.R.C.Neuendorfer	Miss Michi Kawai			英	封筒あり 封筒に「田辺和子様へ」と 河井メモあり	
A1	1565	[葉書]		SCOTT,FORESMAN AND COMPANY	MISS MICHIKAWAI			英		
A1	1566	[書簡]		Sumi Manabe	Kawai Sensei[Michi Kawai]			英	バースデーカード	
A1	1567	[書簡]		Hana Kawai	Michi Kawai			英	封筒あり カード 差出住所なし	
A1	1568	[封筒]		Mrs.R.D.Gueekleaiser	Miss Michi Kawai			英	封筒のみ	
A1	1569	[書簡]		Nobuzo,Fumi Kawai	[Michi Kawai]			英	クリスマスカード	
A1	1570	[書簡]		Mabel Downs	Michi Kawai			英	クリスマスカード	
A1	1571	[書簡]		Daisy	Michi [Michi Kawai]			英	クリスマスカード Daisyはあだ名	
A1	1572	[書簡]		Aiko Watanabe	Miss Kawai[Michi Kawai]			英	クリスマスカード	
A1	1573	[書簡]		Shizue Okano,Kazuko Suzuki	Kawai Sensei[河井道]			英	クリスマスカード	

A 河井道関係資料
【1 英文書簡】

資料番号		資料名	内容年代	作成	宛先	作成月日	和暦	言語	備考	リスト
シリーズ	番号									
A1	1574	[書簡]		Mabel Downs	Michi Kawai			英	クリスマスカード	
A1	1575	[書簡]		Sumi Manabe	Kawai Sensei[Michi Kawai]			英	日本語メッセージあり	
A1	1576	[書簡]		Clara and Weruer	[Michi Kawaiカ]			英	クリスマスカード	
A1	1577	[書簡]		The Teachers and Pupils Keisen Jo Gakuen	Member of the Garden Club of American			英	恵泉女学園の便箋	
A1	1578	[書簡]		May L Bawlrige	Michi Kawai			英	封筒あり	
A1	1579	[書簡]		Hazel Verry	Miss Kawai[Michi Kawai]			英	封筒あり	
A1	1580	[書簡]		Clara.A.Canverse	Michi Kawai			英	封筒あり	
A1	1581	[書簡]		Gradis Walser	Michi Kawai			英	封筒あり	
A1	1582	[書簡]		B[Bertha Lambert]	[Michi Kawai]			英		
A1	1583	[書簡]		Caulyn Alleu	[Michi Kawai]			英	クリスマスカード	
A1	1584	[書簡]		Hazel [Hazel Verry]	[Michi Kawai]			英		
A1	1585	[書簡]		CaReehaur	Miss Kawai[Michi Kawai]			英		
A1	1586	[書簡]		Grace,Marie Kaneko	[Michi Kawai]			英	クリスマスカード	
A1	1587	[書簡]		Julia	Miss Kawai[Michi Kawai]			英	封筒あり	
A1	1588	[書簡]		Frank L.Fersperman	Fellow-Pastor and friends[Michi Kawai]			英		
A1	1589	[書簡]		Grace Kerr	Miss Kawai[Michi Kawai]			英		
A1	1590	[書簡]		Mildred Short	Miss Michi Kawai			英		

A 河井道関係資料
【1 英文書簡】

資料番号		資料名	内容年代	作成	宛先	作成月日	和暦	言語	備考	リスト
シリーズ	番号									
A1	1591	[書簡]		Mr. and Mrs. Haruyuki Nagamine	[河井道カ]			英	クリスマスカード	
A1	1592	[書簡]		Edua Wiser	Kawai San [Michi Kawai]			英	クリスマスカード	
A1	1593	[書簡]		Leda	Michi [Michi Kawai]			英		
A1	1594	[葉書]		Sadie h. Gihune	[Michi Kawai]			英	「3」とあり、葉書を便箋として使用したと思われる 3枚目のみ	
A1	1595	[書簡]		Marian E. Parwoor	[Michi Kawai]			英	クリスマスカード	
A1	1596	[葉書]		Mary S.R	Miss Kawai [Michi Kawai]			英		
A1	1597	[書簡]		Aki Kanno	[Michi Kawai]			英	クリスマスカード	
A1	1598	[書簡]		Jessie Smith	[Michi Kawai]			英	クリスマスカード	
A1	1599	[書簡]		Mollee Tyue	[Michi Kawai]			英	クリスマスカード	
A1	1600	[封筒]		Ethel B. Weed	Miss Michi Kawai			英		
A1	1601	[招待状]		趙晉卿	河井小姐 [河井道]			中	封筒あり	
A1	1602	[書簡]		Mary & Gerhard	Miss Michi Kawai			英		
A1	1603	[封筒]		Scott, Foresman And Company	Michi Kawai			英	河井道の筆跡で数字が書かれてある	
A1	1604	[書簡]		Mitsu Shimotsuka	Miss Kawai [Kawai Michi]			英	留学生科学生 新年の挨拶	
A1	1605	[書簡]			Michi Kawai			英	書簡の一部	
A1	1606	[封筒]			Miss Michi Kawai			英	封筒のみ	
A1	1607	[書簡]		Eladys Walser	[Michi Kawaiカ]			英	カード	

A 河井道関係資料
【1 英文書簡】

資料番号		資料名	内容年代	作成	宛先	作成月日	和暦	言語	備考	リスト
シリーズ	番号									
A1	1608	[書簡]		Mary D.Finch	[Michi Kawaiカ]			英	The Methodist Woman's City Mission Boardレターヘッド 手紙の途中から	
A1	1609	[書簡]		Ruth Isabel Seabury	[Michi Kawaiカ]			英		
A1	1610	[書簡]		Hazel Verry	[Michi Kawaiカ]			英	クリスマスカード	
A1	1611	[書簡]		Abbie Clement Jackson	Fellow Christian [Michi Kawaiカ]			英	封筒あり 封筒には「To a Great Christian」と書かれている 封筒に河井メモあり	
A1	1612	[書簡]		Morrison	[Michi Kawaiカ]			英		
A1	1613	[書簡]		Ld.Col.and Mrs. C.L.Waldron and family	All at Keisen			英	クリスマスカード	
A1	1614	[書簡]		M.F.D	friend			英	河井道のことが書いてある プリンマー関係の人か	
A1	1615	[書簡]			friends in Japan			英		

A 河井道関係資料
【2 和文書簡】

資料番号		資料名	内容年代	作成	宛先	作成月日	和暦	言語	備考	リスト
シリーズ	番号									
A2	751	[河井道まとめ書簡束]	1889-1927	[河井道]		1889- 1927.6.10	明治22-昭 和2	一部英	風呂敷にまとめられていた 書簡など20点 父河井範康の書簡あり 多くは1925年河井道 YWCA辞意表明について のもの	掲載
A2	752	[葉書]	1903	妹	Miss M.Kawai [Michi Kawai]	1903.9.2	明治36		宛先ベルリン 差出地ベルリン	
A2	753	[書簡]	1905	河井道	渡邊百合子	1905.7.19	明治38			
A2	754	[書簡]	1905	河井道子	百合子[渡辺百合]	1905.8.17	明治38		コピー	
A2	755	[書簡]	1907	河井道子	渡辺ゆり子[渡辺百 合]	1907.8.25	明治40		封筒あり 差出地伊香保新渡戸宅	
A2	756	[河井道まとめ書簡束]	1907-1917	[河井道]		1907.9.15- 1917.3.6	明治40-大 正6	一部英	河井道がまとめたと思われ る、封筒に入れられていた 資料 書簡26通(親族、 Lambert)、メモなど	掲載
A2	757	[河井道まとめ母の書簡]	1907-1914	[河井道]		1907.10.3- 1914.4.11	明治40-大 正3		河井直筆で「1939年12月 27日母の手紙見つける」と 書かれた袋にまとめられて いた、河井道の母からの書 簡56通	掲載
A2	758	[書簡]	1908	河井道子	渡邊百合子	1908.7.23	明治41		封筒あり	
A2	759	[書簡]	1908	河井道子	渡邊百合子	1908.8.13	明治41		封筒あり	
A2	760	[書簡]	[1909カ]	平田 = 太郎	河井道子	[1909カ]5.23	[明治42カ]		封筒あり 作成主体漢字は金へんに 夕	
A2	761	[書簡]	1909	[河井道子]	渡辺百合子	1909.7.28	明治42		コピー	

A 河井道関係資料
【2 和文書簡】

資料番号		資料名	内容年代	作成	宛先	作成月日	和暦	言語	備考	リスト
シリーズ	番号									
A2	762	[葉書]	1909	河井道子	Kikue Kawai[河井菊枝]	1909.9.27	明治42		差出地アラビア南方アデン湾	
A2	763	[葉書]	1909	河井道子	Mrs.K.Kawai[河井菊枝]	1909.10.5	明治42		差出地イタリア・ナポリ	
A2	764	[書簡]	1909	河井道子	百合子[一色百合子]	1909.10.28	明治42		ワープロ化されたものの元の書簡はなし	
A2	765	[葉書]	1909	[河井道]	河井キクエ[河井菊枝]	1909.11.25	明治42		差出地スコットランド	
A2	766	[葉書]	1909	河井道子	河井菊枝	1909.11	明治42		差出地エジプト	
A2	767	[葉書]	1909	[河井道]	河井キクエ[河井菊枝]	1909.12.11	明治42		差出地スコットランド	
A2	768	[書簡]	[1909カ]	道子[河井道]	百合子[渡辺百合]	[1909カ]	[明治42カ]			
A2	769	[葉書]	1910	[河井道]	河井菊枝	1910.3.20	明治43		差出地パリ	
A2	770	[葉書]	1910	田納卯造 卯三郎	河井道子	1910.7.10	明43		東京工業学校工業団按科製作の葉書	
A2	771	[河井道から一色百合宛書簡束]	1911-1951	[一色百合カ]		1911.10.18-1951.6.13	明治44-昭和26		河井道から一色百合宛書簡など55点が紐でまとめられていた 一色百合がまとめたものか 1910年代、1951年のもの 道、百合以外の書簡等もあり	掲載
A2	772	[書簡]	1911	渡邊 =	河井道子	1911.11.2	明治44			
A2	773	[書簡]	1911	道子[河井道子]	[渡辺百合]	1911	明治44		因幡丸からの手紙	

A 河井道関係資料
【2 和文書簡】

資料番号		資料名	内容年代	作成	宛先	作成月日	和暦	言語	備考	リスト
シリーズ	番号									
A2	774	[河井道まとめ母、弟の書簡]	1911-1931	[河井道]		1911-1931	明治44-昭和6		河井道が封筒にまとめた母親、弟からの書簡10通	掲載
A2	775	[葉書]	1912	河井道子	東先生,い=み子	1912.12	大正1		クリスマスカード	
A2	776	[書簡]	1913	渡辺スミ[渡辺住]	Yuri Watanabe	1913.2.22	大正2		封筒あり	
A2	777	[河井道まとめ書簡束]	1917-1948	[河井道]		1917.3.7-1948.4.7	大正6-昭和23		布にまとめられていた書簡などの45点 河井道YWCA辞意表明についてのもの、母菊枝、百合書簡など	掲載
A2	778	[封筒]	[1918-1929頃カ]	婦人之友社	河井道子	[1918-1929頃カ]	[大正7-昭和4頃カ]		牛込神楽町の河井道宛	
A2	779	[書簡]	1920	Michi Kawai	Yuri Watanabe	1920.2.7,1920.2.14	大正9		封筒あり	
A2	780	[書簡]	1920	Michi Kawai	Yuri Watanabe	1920.7.12	大正9		封筒あり	
A2	781	[書簡]	1920	Michi Kawai	Yuri Watanabe	1920.7.18	大正9			
A2	782	[書簡]	1920	Michi Kawai	Yuri Watanabe	1920.12.15	大正9		封筒あり	
A2	783	[書簡]	1922	松田縫	河井道子	1922.1.18	大正11		母河井菊枝逝去の新聞記事添付	
A2	784	[書簡]	1922	中西六三郎	河井道子	1922.1.18	大正11		封筒あり	
A2	785	[書簡]	[1922カ]	川=	河井道子	[1922カ]1.23	[大正11カ]			
A2	786	[書簡]	1922	坂谷仲次郎	河井道子	1922.1.26	大正11		封筒あり 封筒に「家と信三のことに付」と河井メモあり	
A2	787	[書簡]	1922	下里勘松	河井道子	1922.2.5	大正11		封筒あり	

A 河井道関係資料
【2 和文書簡】

資料番号		資料名	内容年代	作成	宛先	作成月日	和暦	言語	備考	リスト
シリーズ	番号									
A2	788	[書簡]	1922	縫,武雄[松田縫], [松田武雄]	河井道子	1922.2.12	大正11		封筒あり 封筒差出人は松田縫子の み	
A2	789	[書簡]	[1922カ]	河井信三	河井道子	[1922カ]2.21	[大正11カ]		封筒あり	
A2	790	[書簡]	1922	親類一同	河井道子	1922.3.1	大正11		封筒あり	
A2	791	[書簡]	[1922カ]	川＝	河井道子,百合	[1922カ]10.21	[大正11カ]		封筒あり 封筒差出人は松田縫 中身と封筒は別と思われる	
A2	792	[書簡]	1922	Yuri Watanabe	Michi Kawai	1922.11.20	大正11		封筒あり	
A2	793	[書簡]	[1922カ]	河井信三		[1922カ]11.21	[大正11カ]		封筒あり	
A2	794	[書簡]	1922	河井信三	河井道子	1922.12.1	大正11		封筒あり	
A2	795	[葉書]	1922	坂田敏,＝一郎,顕 次	河井道子	1922.12.24	大正11		クリスマスの挨拶	
A2	796	[書簡]	1922	河井道	渡辺百合	1922	大正11		封筒あり	
A2	797	[書簡]	1926	香村美穂子	河井先生[河井道]	1923.1.2	大正15			
A2	798	[書簡]	1923	坂谷仲次郎	河井道子	1923.1.10	大正12		封筒あり	
A2	799	[書簡]	1923	松田利三郎	河井道子	1923.1.10,1923 .11.9	大正12		封筒あり	
A2	800	[書簡]	1923	松田縫		1923.1.20	大正12			
A2	801	[書簡]	1923	松田縫	河井道子	1923.4.3	大正12		封筒あり	
A2	802	[書簡]	1923	河井幸	河井道子	1923.4.18	大正12		封筒あり	
A2	803	[書簡]	1923	河井道子	渡邊百合子	1923.7.28	大正12		封筒あり	
A2	804	[書簡]	[1923頃カ]	長谷川淑	河井先生[河井道]	[1923頃カ] 10.20	[大正12頃 カ]			

A 河井道関係資料
【2 和文書簡】

資料番号		資料名	内容年代	作成	宛先	作成月日	和暦	言語	備考	リスト
シリーズ	番号									
A2	805	[書簡]	1923	河井信三	河井道子	1923.12.13	大正12		封筒あり	
A2	806	[書簡]	1924	松田縫	河井道子	1924.1.23	大正13			
A2	807	[書簡]	1924	河井信三	河井道子	1924.2.7	大正13		封筒あり	
A2	808	[葉書]	1924	村井保固	河井道子	1924.3.31	大正13			
A2	809	[葉書]	1924	村井保固	河井道子	1924.4.1	大正13			
A2	810	[書簡]	1924	信三[河井信三]	姉上[河井道]	1924.6.24	大正13			
A2	811	[書簡]	1924	河井信三	河井道子	1924.8.7	大正13		封筒あり	
A2	812	[葉書]	1924	河井[河井信三]	河井道	1924.12.27	大正13			
A2	813	[書簡]	1925	河井信三	河井道子	1925.1.21	大正14		封筒あり	
A2	814	[書簡]	1925	河井信三	河井道子	1925.1.29	大正14		封筒あり	
A2	815	[書簡]	1925	河井信三	河井道子	1925.2.3	大正14		封筒あり	
A2	816	[書簡]	1925	古坂つぎ	河井道子	1925.2.11	大正14		封筒あり	
A2	817	[葉書]	1925	松本松枝	Michi Kawai	1925.3.3	大正14		渡邊百合加筆	
A2	818	[河井書類箱資料]	1927-1953			1925.5.26- 1953.12.5	大正14-昭 和28		河井道宛の書簡、国際連盟関連資料などが箱にまとめられていた 大多数が書簡、139点 河井道および一色百合がまとめたものか	掲載
A2	819	[書簡]	1925	河井信三	渡辺百合	1925.7.9	大正14		封筒あり Bayside Orange Orchards のパンフレット同封	
A2	820	[書簡]	1925	河井信三	河井道子	1925.9.1	大正14		封筒あり 封筒に「鈴木喜代につきて の手紙」と河井メモあり	

A 河井道関係資料
【2 和文書簡】

資料番号		資料名	内容年代	作成	宛先	作成月日	和暦	言語	備考	リスト
シリーズ	番号									
A2	821	[河井道まとめ書簡]	1925-1926	[河井道]		1925.9.15- 1926.1.28	大正14-15	一部英	封筒に書簡4通がまとめられていた YWCA休養、渡米についての河井道挨拶あり	掲載
A2	822	[書簡]	1925	日本基督教女子青年会本部KY会員	河井道子	1925.11.1	大正14		封筒あり 17名分の署名がある	
A2	823	[書簡]	1925	室原富子	河井道子	1925.11.3	大正14		封筒あり	
A2	824	[書簡]	1925	磯部久子	河井道子	1925.11.11	大正14		封筒あり	
A2	825	[書簡]	1925	東京基督教女子青年会幹事職員一同	河井道子	1925.11.19	大正14		封筒あり	
A2	826	[書簡]	1925	磯部久子	河井道子	1925.12.4	大正14		封筒あり	
A2	827	[書簡]	1926	神戸女学院女子青年会有志数名	河井先生[河井道]	1926.2.1	大正15		封筒あり	
A2	828	[書簡]	1926	佐々木愛	河井道子	1926.2.3	大正15		封筒あり	
A2	829	[書簡]	1926	丹羽多嘉子	河井道子	1926.2.7	大正15		封筒あり	
A2	830	[書簡]	1926	香村美穂子	河井道子	1926.2.7	大正15		封筒あり	
A2	831	[書簡]	1926	相澤けい子	河井道子	1926.2.8	大正15		封筒あり 渡辺百合宛の書簡同封	
A2	832	[書簡]	1926	磯部久子	河井道子	1926.2.13	大正15		封筒あり	
A2	833	[書簡]	1926	井深花子,野村みち子,加地あさ,杉岡志づえ	河井先生[河井道]	1926.2.20	大正15			
A2	834	[書簡]	1926	Michi Kawai	Yuri Watanabe	1926.3.11	大正15	一部英	封筒あり	

A 河井道関係資料
【2 和文書簡】

資料番号		資料名	内容年代	作成	宛先	作成月日	和暦	言語	備考	リスト
シリーズ	番号									
A2	835	[書簡]	1926	Michi Kawai	Yuri Watanabe	1926.3.30,1926.4.3	大正15	一部英	封筒あり	
A2	836	[書簡]	1926	Michi Kawai	Yuri Watanabe	1926.4.4,1926.4.5,1926.4.6,1926.4.8	大正15	一部英	封筒あり	
A2	837	[書簡]	1926	Michi Kawai	Yuri Watanabe	1926.4.17	大正15			
A2	838	[書簡]	1926	Michi Kawai	Yuri Watanabe	1926.4.20,1926.4.23	大正15	一部英		
A2	839	[書簡]	1926	Michi Kawai	Yuri Watanabe	1926.4.24,1926.4.25,1926.4.26	大正15		封筒あり	
A2	840	[書簡]	1926	Michi Kawai	Yuri Watanabe	1926.4.28,1926.4.30,1926.5.3,1926.5.4	大正15	一部英	封筒あり	
A2	841	[書簡]	1926	Michi Kawai	Yuri Watanabe	1926.5.5	大正15			
A2	842	[書簡]	1926	Michi Kawai	Yuri Watanabe	1926.5.7,1926.5.11,1926.5.12,1926.5.13,1926.5.14,1926.5.15	大正15	一部英	封筒あり	
A2	843	[葉書]	1926	Michi Kawai	Yuri Watanabe	1926.5.10	大正15			
A2	844	[書簡]	1926	Michi Kawai	My dear Friend [Yuri Watanabe]	1926.5.17,1926.5.18,1926.5.20	大正15		封筒あり	
A2	845	[書簡]	1926	Michi Kawai	Yuri Watanabe	1926.5.26,1926.5.27,1926.5.29,1926.5.30,1926.5.31	大正15	一部英	封筒あり	

A 河井道関係資料
【2 和文書簡】

資料番号		資料名	内容年代	作成	宛先	作成月日	和暦	言語	備考	リスト
シリーズ	番号									
A2	846	[葉書]	1926	Michi Kawai	Yuri Watanabe	1926.6.1	大正15			
A2	847	[書簡]	1926	Michi Kawai	[Yuri Watanabe]	1926.6.2	大正15		封筒あり	
A2	848	[書簡]	1926	Michi Kawai	Yuri Watanabe	1926.6.12	大正15	一部英	封筒あり	
A2	849	[書簡]	1926	Michi Kawai	Yuri Watanabe	1926.6.15,1926.6.17,1926.6.18	大正15	一部英	封筒あり 1926.5.24付のJean Paddockから渡辺百合宛の英文書簡1枚同封	
A2	850	[書簡]	1926	Michi Kawai	Yuri Watanabe	1926.6.22,1926.6.26,1926.6.29,1926.7.1	大正15	一部英	封筒あり 1926.7.1付のJean Paddockから渡辺百合宛の英文書簡1枚同封	
A2	851	[書簡]	1926	渡辺百合	Michi Kawai	1926.6.26	大正15		封筒裏面に「渡辺百合 Rec.July.15.1926」と河井メモあり	
A2	852	[葉書]	1926	Michi Kawai	Yuri Watanabe	1926.6.28	大正15			
A2	853	[書簡]	1926	河井道	渡辺百合	1926.7.7	大正15			
A2	854	[書簡]	1926	Michi Kawai	Yuri Watanabe	1926.7.25,1926.7.27,1926.7.29,1926.8.1,1926.8.2	大正15	一部英	封筒あり	
A2	855	[書簡]	1926	Michi Kawai	Yuri Watanabe	1926.8.4,1926.8.7	大正15	一部英	封筒あり 5枚と絵葉書2枚、切れ端同封	
A2	856	[書簡]	1926	Michi Kawai	Yuri Watanabe	1926.8.16	大正15		封筒あり	

A 河井道関係資料
【2 和文書簡】

資料番号		資料名	内容年代	作成	宛先	作成月日	和暦	言語	備考	リスト
シリーズ	番号									
A2	857	[書簡]	1926	Michi Kawai	Yuri Watanabe	1926.8.16,1926.8.17	大正15	一部英	封筒あり	
A2	858	[書簡]	1926	Michi Kawai	[Yuri Watanabe]	1926.8.19-1926.8.22	大正15	一部英		
A2	859	[封筒]	1926	Michi Kawai	Yuri Watanabe	1926.8.22	大正15	一部英	8月21日消印の切手3枚入り	
A2	860	[葉書]	1926	Michi Kawai	Yuri Watanabe	1926.8.29	大正15			
A2	861	[書簡]	1926	Michi Kawai	My dear Friend [Yuri Watanabe]	1926.9.14	大正15	一部英		
A2	862	[書簡]	1926	Yuri Watanabe	Michi Kawai	1926.9.21	大正15		封筒あり	
A2	863	[書簡]	1926	Michi Kawai	My dear Friend [Yuri Watanabe]	1926.9.30	大正15	一部英	封筒あり	
A2	864	[書簡]	1926	Michi Kawai	Yuri Watanabe	1926.10.4	大正15	一部英	封筒あり	
A2	865	[書簡]	1926	Michi Kawai	Yuri Watanabe	1926.10.7	大正15	英		
A2	866	[河井道宛書簡束]	1926-1927	[河井道カ]		1926.10.10-1927.3.25	大正15-昭和2	一部英	河井道宛書簡12通が紐でまとめられていた(一色百合、小坂つぎ、Mrs. James Mosesなど) 河井道がまとめたものか 一色百合結婚のこと、YWCAのことなど 河井の心境を綴ったメモあり	掲載
A2	867	[書簡]	1926	Michi Kawai	Yuri Watanabe	1926.10.11,1926.10.12	大正15			
A2	868	[書簡]	1926	Yuri Watanabe	Michi Kawai	1926.10.14	大正15		封筒あり	

A 河井道関係資料
【2 和文書簡】

資料番号		資料名	内容年代	作成	宛先	作成月日	和暦	言語	備考	リスト
シリーズ	番号									
A2	869	[書簡]	1926	Michi Kawai	Y.Watanabe[Yuri Watanabe]	1926.10.22	大正15	一部英	封筒あり	
A2	870	[書簡]	1926	Yuri Watanabe	Michi Kawai	1926.11.2	昭和1		封筒あり	
A2	871	[書簡]	1926	Yuri Watanabe	Michi Kawai	1926.11.9	昭和1		封筒あり	
A2	872	[書簡]	[1926カ]	渡邊百合	Michi Kawai	[1926カ]11.16	大正15		封筒あり	
A2	873	[書簡]	[1926カ]	Michi Kawai	Yuri Watanabe	[1926カ]11.20	[大正15カ]			
A2	874	[書簡]	1926	Yuri Watanabe	Michi Kawai	1926.11.24	昭和1		封筒あり	
A2	875	[書簡]	1926	Yuri Watanabe	Michi Kawai	1926.12.4	昭和1		封筒あり	
A2	876	[書簡]	1926	渡辺スミ[渡辺住]	河井道	1926.12.7	大正15		封筒あり 河井道滞米中 封筒裏面に百合の筆跡の 2行と河井道の英文のメモ	
A2	877	[書簡]	1926	Yuri Watanabe	Michi Kawai	1926.12.12	昭和1		封筒あり	
A2	878	[書簡]	1926	Michi Kawai	Yuri Watanabe	1926.12.14,1926.12.15	大正15			
A2	879	[書簡]	1926	Michi Kawai	Yuri Watanabe	1926.12.26	昭和1			
A2	880	[書簡]	[1926]	小川てる子	河井先生[河井道]	[1926]	[大正15]		封筒あり 神戸基督教女子青年会の 便箋	
A2	881	[書簡]	1927	渡辺百合	河井道	1927.1.1	昭和2			
A2	882	[書簡]	1927	百合[一色百合]	先生[河井道]	1927.1.1	昭和2			
A2	883	[書簡]	1927	Michi Kawai	Yuri Isshiki	1927.1.1	昭和2			
A2	884	[封筒]	1927	一色百合	川谷五郎	1927.1.2	大正2			

A 河井道関係資料
【2 和文書簡】

資料番号		資料名	内容年代	作成	宛先	作成月日	和暦	言語	備考	リスト
シリーズ	番号									
A2	885	[書簡]	1927	Michi Kawai	Yuri Isshiki	1927.1.5	昭和2			
A2	886	[葉書]	1927	一色虎児[一色帛児],一色百合	河井道	1927.1.10	昭和2			
A2	887	[書簡]	1927	Michi Kawai	Yuri Isshiki	1927.1.31	昭和2			
A2	888	[書簡]	1927	Michi Kawai	Yuri Isshiki	1927.2.2	昭和2		封筒あり	
A2	889	[書簡]	1927	Michi Kawai	Yuri Isshiki	1927.2.2	大正2		英字新聞の切り抜き添付あり	
A2	890	[書簡]	1927	一色帛児	河井道	1927.2.3	昭和2			
A2	891	[書簡]	1927	一色百合	河井道	1927.2.4	昭和2		封筒あり	
A2	892	[書簡]	1927	一色百合	河井道	1927.2.9	昭和2		封筒あり	
A2	893	[書簡]	1927	Hana Ilenka	Michi Kawai	1927.2.15	昭和2			
A2	894	[書簡]	1927	河井道	一色帛児	1927.2.17	昭和2			
A2	895	[書簡]	1927	森久保寿	Miss Michi Kawai	1927.2.19	昭和2		封筒あり アメリカのランバート宅滞在中の河井道宛	
A2	896	[書簡]	[1927]	メンデルソン	河井道子	[1927]2.19	[昭和2]		6、7枚目のみ	
A2	897	[書簡]	1927	河井道	一色帛児	1927.2.28	昭和2		封筒あり	
A2	898	[書簡]	1927	河井道	一色百合子	1927.6.6	昭和2	一部英	封筒あり	
A2	899	[書簡]	1927	河井道	一色百合	1927.6.7,1927.6.8	大正2		封筒あり	
A2	900	[書簡]	1927	新渡戸稲造	一色百合	1927.9.15	昭和2		封筒あり	
A2	901	[書簡]	[1927頃カ]	環[植村環]	河井道子	[1927頃カ]9.23	[昭和2頃カ]			

A 河井道関係資料
【2 和文書簡】

資料番号		資料名	内容年代	作成	宛先	作成月日	和暦	言語	備考	リスト
シリーズ	番号									
A2	902	[渡辺百合結婚祝い状一式]	1927	河井道,松田めいほか	渡辺百合	1927	昭和2		海外よりの祝電3通(河井道2通、カード1通)、書簡9通(松田めい、佐佐城松栄ほか)	
A2	903	[書簡]	1928	河井道子	鈴木ちか子	1928.2.10	昭和3		封筒あり 寄付の御礼状	
A2	904	[一色百合宛書簡束]	1928	渡邊美代子、渡邊邦男、時任ちか	一色百合子	1928.3.8,1928.3.11,1928.3.12,1928.3.15,1928.3.20	昭和3	英・日	一色百合出産祝い 封筒あり、葉書3通、封書11通、電報1通	
A2	905	[書簡]	1928	山下ニ子	河井道子	1928.3.10	昭和3		封筒あり	
A2	906	[書簡]	1928	山田さよ子	河井道子	1928.3.10	昭和3		封筒あり	
A2	907	[葉書]	1928	坂田ニ子	河井道子	1928.3.11	昭和3			
A2	908	[葉書]	1928	佐藤まり	河井道子	1928.3.11	昭和3			
A2	909	[葉書]	1928	大井ニ代子	河井道子	1928.3.12	昭和3			
A2	910	[葉書]	1928	内田政子	河井道子	1928.3.12	昭和3			
A2	911	[葉書]	1928	谷山小文	河井道子	1928.3.12	昭和3			
A2	912	[葉書]	1928	井深花	河井道	1928.3.12	昭和3			
A2	913	[葉書]	1928	横井静	河井道子	1928.3.13	昭和3			
A2	914	[葉書]	1928	横井静	河井道子	1928.3.14	昭和3			
A2	915	[葉書]	1928	横井静	河井道子	1928.3.15	昭和3			
A2	916	[葉書]	1928	佐々木俊	河井道	1928.3.15	昭和3			
A2	917	[葉書]	1928	佐々木俊	河井道	1928.3.15	昭和3			

A 河井道関係資料
【2 和文書簡】

資料番号		資料名	内容年代	作成	宛先	作成月日	和暦	言語	備考	リスト
シリーズ	番号									
A2	918	[書簡]	[1929頃カ]	植村季野	河井先生[河井道]	[1929頃カ] 1.11	[昭和4頃カ]		封筒あり 封筒に「故 植村季野氏手紙 保存」と河井メモあり	
A2	919	[書簡]	1929	宇作義勝	奥田事務長	1929.1.31	昭和4		封筒あり 開校の祝辞 封筒に「河井道子(原物は河合)女史に託す」「保存」とあり	
A2	920	[書簡]	[1929以降]	河井道	一色百合	[1929以降] 8.22	[昭和4以降]		KEISEN JOGAKUENのレターヘッド	
A2	921	[葉書]	[1929カ]	河井道子	素木江弥子	[1929カ]	[昭和4カ]		差出地軽井沢 本文未記入 投函されなかった葉書	
A2	922	[書簡]	[1929-1930カ]	相模丸子	河井先生[河井道]	[1929-1930カ]	[昭和4-5カ]		日付のみ31日と書かれている	
A2	923	[書簡]	1930	[河井道]	井上準之助	1930.1.11	昭和5		封筒あり 「copy」	
A2	924	[書簡]	[1930頃カ]	一安みさ代	河井道子	[1930頃カ] 1.12	[昭和5頃カ]		封筒あり	
A2	925	[書簡]	1930	吉田宗二郎	河井道子	1930.2.9	昭和5		封筒あり 封筒に「保存」と河井メモあり	
A2	926	[葉書]	1930	主婦之友社 石川武美	河井道子	1930.4.14	昭和5		絵葉書	
A2	927	[書簡]	1930	社会立法協会婦人委員会	河井道子	1930.4.14	昭和5		封筒あり	
A2	928	[書簡]	[1930カ]	高倉ツネ	河井道子	[1930カ]5.6	[昭和5カ]		封筒あり	

A 河井道関係資料
【2 和文書簡】

資料番号		資料名	内容年代	作成	宛先	作成月日	和暦	言語	備考	リスト
シリーズ	番号									
A2	929	[書簡]	1930	渡辺知雄	河井道子	1930.9.21	昭和5		封筒あり	
A2	930	[書簡]	1930	豊岡大学理事長 繁田武平	河井道子	1930.10.8	昭和5		封筒あり 封筒に「保存書類」と河井メモあり	
A2	931	[書簡]	1930	今村幾太	[河井道子]	1930.11.3	昭和5		封筒あり 現物宛名「河合道子」 横濱訓盲院院長 献金領収書同封	
A2	932	[書簡]	1930	西田賛治	河井道子	1930.11.22	昭和5		封筒あり	
A2	933	[封筒]	1930	阿部みどり	河井道子	1930.12.10	昭和5		封筒のみ 資生堂美術部の封筒	
A2	934	[書簡]	1930	長田	河井道子	1930.12.11	昭和5		封筒あり	
A2	935	[書簡]	1930	国際連盟協会児童部	河井道子	1930.12.13	昭和5		A.E.W.Thomasから国際連盟Mr.S.Okuyama宛の書簡 コピー添付	
A2	936	[書簡]	1930	齋藤平太郎	河井道子	1930.12.18	昭和5		封筒あり	
A2	937	[書簡]	1930	飯田兼三	河井道子	1930.12.30	昭和5		封筒あり 封筒に「学校への祝物」と河井メモあり	
A2	938	[書簡]	[1930]	濱崎ユキ子	[河井道]	[1930]	[昭和5]			
A2	939	[書簡]	[1930頃カ]	Michi[Michi Kawai]	Yuri [Yuri Isshiki]	[1930頃カ]	[昭和5頃カ]	一部英		
A2	940	[書簡]	1931	平田保太郎	河井道子	1931.1.1	昭和6		封筒あり	
A2	941	[封筒]	1931	大塚洋行	河井道子	1931.2.10	昭和6		封筒のみ	

A 河井道関係資料
【2 和文書簡】

資料番号		資料名	内容年代	作成	宛先	作成月日	和暦	言語	備考	リスト
シリーズ	番号									
A2	942	[書簡]	1931	全関西婦人連合会	河井道子	1931.2.11	昭和6		封筒あり 宛先婦人平和協会 差出住所大阪朝日新聞社	
A2	943	[葉書]	1931	刀弥浪久米雄	河井道子	1931.2.14	昭和6			
A2	944	[書簡]	1931	西山知義	河井道子	1931.2.23	昭和6		封筒あり	
A2	945	[書簡]	1931	静岡県田方郡共立 三島家政女学校長 土屋智重	河井道子	1931.3.15	昭和6		封筒あり	
A2	946	[書簡]	1931	国際連盟協会婦人部	河井道子	1931.3.25	昭和6		封筒あり 国際連盟婦人部発会式報告、国際連盟婦人部入会のお勧め、婦人部書類21-22号 発会式報告に河井道の名前あり	
A2	947	[書簡]	1931	木村雪子	弓削田ますみ	1931.3.25	昭和6		封筒あり 発信地名古屋YWCA 封筒に「村井氏手紙と一括してかきなさい」と河井メモあり Margaret W. Smithから木村宛の書簡同封 弓削田ますみが河井道に渡したと思われる	
A2	948	[書簡]	1931	中松秀	河井道子	1931.4.9	昭和6		封筒あり	
A2	949	[書簡]	1931	渡邊住	河井先生,百合[一色百合]	1931.4.10	昭和6		封筒あり	
A2	950	[書簡]	1931	小谷清	河井道子	1931.4.18	昭和6		封筒あり	
A2	951	[封筒]	1931	刀弥浪久米雄	河井道子	1931.4.21	昭和6		封筒のみ	

A 河井道関係資料
【2 和文書簡】

資料番号		資料名	内容年代	作成	宛先	作成月日	和暦	言語	備考	リスト
シリーズ	番号									
A2	952	[往復葉書]	1931	婦人之友編集局	河井道子	1931.4.24	昭和6		『婦人之友』六月号の感想 求む	
A2	953	[書簡]	1931	齋田清子	河井道子	1931.4.27	昭和6		封筒あり 封筒に「保存」と河井メモあり	
A2	954	[封筒]	1931	基督教女子青年会 日本同盟	河井道子	1931.4.29	昭和6		封筒のみ	
A2	955	[封筒]	1931	柴垣良	[河井道子]	1931.4.29	昭和6		封筒のみ 現物宛名「河合道子」	
A2	956	[書簡]	1931	福波久生	河井道子	1931.5.2	昭和6		封筒あり	
A2	957	[書簡]	1931	谷山小文	河井道子	1931.5.4	昭和6		封筒あり 封筒に「保存」と河井メモあり	
A2	958	[書簡]	1931	青木千枝子	園長先生[河井道]	1931.5.8	昭和6			
A2	959	[書簡]	1931	生田花世	河井道子	1931.5.8	昭和6		封筒あり	
A2	960	[書簡]	1931	生田花世	河井道子	1931.5.8	昭和6		封筒あり お知らせなど同封	
A2	961	[書簡]	1931	杉原義雄,杉原なか	河井道子	1931.5.8	昭和6		封筒あり	
A2	962	[書簡]	1931	中野季野	河井園長[河井道]	1931.5.13	昭和6		金山商会電機工業所の便箋	
A2	963	[書簡]	1931	開通社東京支店 有馬	河井道子	1931.5.18	昭和6		封筒あり	
A2	964	[書簡]	1931	三吉務	河井道子	1931.5.21	昭和6		封筒あり	
A2	965	[葉書]	[1931カ]	森栄子	河井道子	[1931カ]5.21	[昭和6カ]			

A 河井道関係資料
【2 和文書簡】

資料番号		資料名	内容年代	作成	宛先	作成月日	和暦	言語	備考	リスト
シリーズ	番号									
A2	966	[書簡]	1931	間島愛	河井道子	1931.5.22	昭和6		封筒あり	
A2	967	[書簡]	1931	井上朋三郎	河井園長[河井道]	1931.5.23	昭和6		封筒あり	
A2	968	[電報]	1931	ウエムラ	カハイミチコ[河井道子]	1931.5.23	昭和6			
A2	969	[書簡]	1931	福島四郎	河井道子	1931.5.23,1931.6.6	昭和6		封筒あり 2日分の書簡	
A2	970	[書簡]	1931	近衛文麿	河井道子	1931.5.25	昭和6		封筒あり	
A2	971	[書簡]	[1931カ]	宮部悦子	河井道子	[1931カ]5.25	[昭和6カ]		封筒あり	
A2	972	[書簡]	1931	枝地君以子	河井道子	1931.5.28	昭和6		封筒あり	
A2	973	[書簡]	1931	周防てふ	恵泉女学園事務室	1931.5.30	昭和6		封筒あり	
A2	974	[葉書]	1931	長田	河井道子	1931.6.1	昭和6			
A2	975	[葉書]	1931	刀祈浪久米雄	河井道子	1931.6.5	昭和6		差出地宇治山田	
A2	976	[葉書]	1931	野邊地天馬	河井道子	1931.6.5	昭和6			
A2	977	[葉書]	1931	林歌子	河井道子	1931.6.7	昭和6			
A2	978	[葉書]	1931	高林あい	河井道子	1931.6.8	昭和6			
A2	979	[書簡]	1931	田中正子	河井道子	1931.6.9	昭和6		封筒あり	
A2	980	[葉書]	1931	村井保固	河井道子	1931.6.11	昭和6			
A2	981	[葉書]	1931	村木崑代松	[河井道子]	1931.6.30	昭和6		現物宛名は「河合道子」	
A2	982	[書簡]	1931	実生すぎ	[河井道子]	1931.8.3	昭和6		封筒あり 現物宛名「河合道子」となっている 差出地オハイオBack Log Camp	
A2	983	[葉書]	1931	芦田みよ子	河井道子	1931.9.21	昭和6			

A 河井道関係資料
【2 和文書簡】

資料番号		資料名	内容年代	作成	宛先	作成月日	和暦	言語	備考	リスト
シリーズ	番号									
A2	984	[封筒]	1931	松原なつ	河井道子	1931.9.25	昭和6		封筒のみ	
A2	985	[書簡]	1931	山田五郎	河井道子	1931.10.1	昭和6		封筒あり 山田種生の履歴書同封	
A2	986	欠番								
A2	987	[書簡]	1931	婦人平和協会		1931.10.8	昭和6		協会員向け 日中親交にむけて	
A2	988	[書簡]	1931	渡辺住	河井道子	1931.10.27	昭和6		封筒あり	
A2	989	[書簡]	1930	渡邊住	一色百合子,武藤文江	1931.11.7,1931.11.23	昭和5		封筒あり	
A2	990	[書簡]	1931	無産婦人同盟本部	婦人平和協会	1931.12.3	昭和6			
A2	991	[書簡]	1931	萱場秀也	河井道子	1931.12.4	昭和6		封筒あり	
A2	992	[書簡]	1931	楠目省介	河井道子	1931.12.4	昭和6		封筒あり	
A2	993	[封筒]	[1931-1937]	[河井道]	高木静江	[1931-1937]	[昭和6-12]		封筒のみ	
A2	994	[書簡]	1932	大山武子	河井道子	1932.1.14	昭和7			
A2	995	[書簡]	1932	竹中其枝	河井道子	1932.1.19	昭和7		封筒あり	
A2	996	[書簡]	1932	婦人平和協会	河井道子	1932.2.2	昭和7		封筒あり	
A2	997	[書簡]	1932	加藤さく	河井道子	1932.2.5	昭和7		封筒あり 発信地朝鮮京城	
A2	998	[書簡]	1932	吉尾那み子	河井道子	1932.2.22	昭和7		封筒あり	
A2	999	[書簡]	1932	国際連盟事務局東京支局主任 青木節一	河井道子	1932.2.23	昭和7		封筒あり	

A 河井道関係資料
【2 和文書簡】

資料番号		資料名	内容年代	作成	宛先	作成月日	和暦	言語	備考	リスト
シリーズ	番号									
A2	1000	[書簡]	1932	七尾半平	河井道子	1932.2.27	昭和7		封筒あり 書留	
A2	1001	[書簡]	1932	河井幸	河井道子	1932.3.10	昭和7		封筒あり	
A2	1002	[書簡]	1932	鈴木正	河井道	1932.3.17	昭和7		封筒あり	
A2	1003	[書簡]	1932	土井八枝	河井道子	1932.4.13	昭和7		封筒あり	
A2	1004	[書簡]	1932	刀弥浪久米雄	河井道子	1932.4.22	昭和7		封筒あり	
A2	1005	[葉書]	1932	＝廻せき	河井道子	1932.4.23	昭和7			
A2	1006	[書簡]	1932	小川正子	[河井道子]	1932.6.29	昭和7		封筒あり 現物宛名「河合道子」 差出地長島愛生園 恵泉の先生たちで回覧し たと思われる名前書き込み あり	
A2	1007	[書簡]	1932	森永太郎	河井道子	1932.9.2	昭和7		封筒あり	
A2	1008	[書簡]	1932	斉藤秀雄	[河井道子]	1932.9.12	昭和7		封筒あり 現物宛名「河合」	
A2	1009	[書簡]	1932	佐々木良伍	河井道子	1932.10.26	昭和7		封筒あり	
A2	1010	[書簡]	1932	高島まさの	河井道子	1932.11.12	昭和7		封筒あり	
A2	1011	[葉書]	1932	森永太郎	河井道子	1932.11.19	昭和7			
A2	1012	[封筒]	1932	十字屋塗装店	[河井道子]	1932.12.26	昭和7		封筒のみ 現物宛名「河合道子」	
A2	1013	[書簡]	1932	光田麗太郎	河井道子	1932.12.31	昭和7		封筒あり	
A2	1014	[書簡]	1933	和田花子	河井道子	1933.1.7	昭和8		封筒あり	

A 河井道関係資料
【2 和文書簡】

資料番号		資料名	内容年代	作成	宛先	作成月日	和暦	言語	備考	リスト
シリーズ	番号									
A2	1015	[書簡]	1933	井出千代子	河井道子	1933.2.1	昭和8		封筒あり	
A2	1016	[書簡]	1933	刀禰館正雄	河井道子	1933.2.4	昭和8		封筒あり 「保存」 発信東京朝日新聞社	
A2	1017	[書簡]	1933	頌栄高等女学校長 沼田藤次	河井道子	1933.2.10	昭和8		封筒あり	
A2	1018	[書簡]	1933	高木久江	河井道子	1933.3.9	昭和8		封筒あり	
A2	1019	[葉書]	1933	ハー・マイスター(代筆)	河井道子	1933.3.9	昭和8			
A2	1020	[書簡]	1933	国際連盟協会主事 赤松祐之	河井道子	1933.4.25	昭和8		一枚目のみ 国際善意デーのメッセージ について	
A2	1021	[書簡]	1933	大澤竹次郎	河井道子	1933.4.27	昭和8		封筒あり	
A2	1022	[書簡]	1933	高倉ツネ	河井道子	1933.5.1	昭和8		封筒あり 封筒に「返事す May 3.1933」と河井メモあり	
A2	1023	[書簡]	1933	岡村シズ子	河井道子	1933.6.11	昭和8		封筒あり	
A2	1024	[書簡]	1933	芹澤さち	河井道子	1933.6.15	昭和8		封筒あり	
A2	1025	[書簡]	1933	番匠鐵雄	河井道子	1933.6.17	昭和8		封筒あり 鹿島仁の履歴書あり 封筒、便箋、履歴書がひとつに綴られている	
A2	1026	[書簡]	1933	河野久代	河井道子	1933.6.19	昭和8		封筒あり	
A2	1027	[書簡]	1933	河井信三	河井道子	1933.6.26	昭和8		封筒あり	

A 河井道関係資料
【2 和文書簡】

資料番号		資料名	内容年代	作成	宛先	作成月日	和暦	言語	備考	リスト
シリーズ	番号									
A2	1028	[書簡]	1933	北村石油店	[河井道]	1933.8	昭和8		封筒あり 封筒宛名面に「重油につ き」と河井メモあり 現物宛名「河合みち」、「河 合ミチ」	
A2	1029	[書簡]	1933	辻まり	河井道子	1933.10.11	昭和8		封筒あり	
A2	1030	[葉書]	1934	佐藤佳づ子	河井道子	1934.1.1	昭和9		年賀状	
A2	1031	[書簡]	1933-1934	渋谷剛 妻	河井道子	1934.1.10	昭和9		封筒あり 封筒に「保存」と河井メモあ り 発信地中華民国広東沙面	
A2	1032	[封筒]	1934	大澤梧郎	河井道子	1934.2.11	昭和9		封筒のみ	
A2	1033	[書簡]	1934	土井八枝	河井道子	1934.2.12	昭和9		封筒あり	
A2	1034	[書簡]	1934	佐藤完吉	河井先生[河井道]	1934.2.29	昭和9			
A2	1035	[葉書]	[1934カ]	河井道	一色義子	[1934カ]3.16	[昭和9カ]			
A2	1036	[書簡]	1934	吉野二枝	河井道	1934.3.20	昭和9		封筒あり	
A2	1037	[封筒]	1934	財団法人ガーデン・ ホーム	河井道子	1934.5.22	昭和9		封筒のみ	
A2	1038	[書簡]	1934	田中ハル	河井道子	1934.6.11	昭和9		封筒あり	
A2	1039	[書簡]	[1934頃カ]	青木千枝子	河井先生[河井道]	[1934頃カ] 6.29	[昭和9頃カ]		宛名「河井先生」が消され 河井直筆で「みなさまへ」と 書かれている	
A2	1040	[葉書]	1934	河井道子		1934.7.1	昭和9		渡米する挨拶 消印が押印されているが宛 名面は空白	

A 河井道関係資料
【2 和文書簡】

資料番号		資料名	内容年代	作成	宛先	作成月日	和暦	言語	備考	リスト
シリーズ	番号									
A2	1041	[書簡]	1934	田中ハル	河井道子	1934.7.10	昭和9		封筒あり 写真2枚同封(写真はあとから河井が入れたと思われる)	
A2	1042	[書簡]	1934	長尾半平	河井道子	1934.7.13	昭和9		封筒あり 封筒に「参考保存」と河井メモあり	
A2	1043	[葉書]	1934	河井道	一色義子	1934.9.26	昭和9			
A2	1044	[書簡]	1934	河井道	一色百合	1934.11.9	昭和9			
A2	1045	[河井道まとめ書簡ほか]	1934-1941	[河井道]		1934.12- 1941.12.24	昭和9-16	一部英	「保存すべき」と朱書きされた封筒にまとめられていた書簡(門野重九郎、林歌子、Rosalie Smith)のほか履歴書など13点	掲載
A2	1046	[書簡]	1935	日本基督大井町教会婦人会	河井道子	1935.2.6	昭和10		封筒あり	
A2	1047	[書簡]	1935	升本謝恵子	河井道子	1935.2.14	昭和10		封筒あり	
A2	1048	[書簡]	1935	下里律	河井道子	1935.3.1	昭和10		封筒あり 差出地大阪	
A2	1049	[書簡]	1935	プール高等女学校 長 豊藤篤朗	河井道子	1935.3.9	昭和10		封筒あり	
A2	1050	[書簡]	1935	飯沼康雄	河井道子	1935.3.17	昭和10		封筒あり	
A2	1051	[書簡]	[1935頃カ]	杉村松代	河井道子	[1935頃カ]4.2	[昭和10頃カ]		封筒あり	
A2	1052	[書簡]	1935	亀谷凌雲	河井道子	1935.6.12	昭和10		封筒あり	

A 河井道関係資料
【2 和文書簡】

資料番号		資料名	内容年代	作成	宛先	作成月日	和暦	言語	備考	リスト
シリーズ	番号									
A2	1053	[書簡]	1935	K.Matsumoto[松本文子]	河井道子	1935.7.17	昭和10		封筒あり 封筒には「K.Matsumoto」とあるが本文末尾に「文子」と書かれている 差出地ロンドン	
A2	1054	[書簡]	1935	木村雪子	河井道子	1935.9.3	昭和10		封筒あり 差出地ニューヨーク	
A2	1055	[書簡]	1935	藤本すな	河井先生[河井道]	1935.11.10	昭和10		封筒あり	
A2	1056	[書簡]	1935	高野みどり	河井道子	1935.12.6	昭和10		封筒あり 発信地大連 封筒に「返事ス Dec.10.1935」と河井メモあり	
A2	1057	[書簡]	1935	吉国徹	河井道子	1935.12.12	昭和10		封筒あり	
A2	1058	[書簡]	[1935頃カ]		[河井道カ]	[1935頃カ]	[昭和10頃カ]		7枚目から10枚目のみ	
A2	1059	[書簡]	1936	美子	河井先生[河井道],一色先生[一色百合]	1936.1.1	昭和11			
A2	1060	[書簡]	1936	伊藤満壽一	河井道子	1936.1.21	昭和11		封筒あり 履歴書同封	
A2	1061	[書簡]	1936	大澤竹次郎	土居誉雄	1936.3.3	昭和11		封筒あり 宛先・切手・消印なし 封筒に親展の印あり	
A2	1062	[書簡]	1936	鈴木主計	[河井道子]	1936.3.14	昭和11		封筒あり 原物宛名「河合道子」	

A 河井道関係資料
【2 和文書簡】

資料番号		資料名	内容年代	作成	宛先	作成月日	和暦	言語	備考	リスト
シリーズ	番号									
A2	1063	[書簡]	1936	笠原多恵子	河井道子	1936.4.3	昭和11		封筒あり 発信地満州国 封筒のふちが赤マジックで塗られている 封筒に「大切な手紙」と河井メモあり	
A2	1064	[書簡]	[1936カ]	山田松苗	河井道子	[1936カ]7.12	[昭和11カ]		封筒あり 山田松苗の履歴書同封	
A2	1065	[書簡]	1936	渡辺住	一色百合子	1936.7.30	昭和11		封筒あり	
A2	1066	[書簡]	1936	河井道	一色義子	1936.8.11	昭和11		封筒あり 差出地北海道の松田縫宅	
A2	1067	[葉書]	1936	河井道	一色義子	1936.8.20	昭和11			
A2	1068	[書簡]	1936	中島	河井先生[河井道]	1936.8.26	昭和11		「中島」はアメリカのセーラムカレッジの人	
A2	1069	[書簡]	[1936カ]	河井道	一色百合子	[1936.8カ]	[昭和11カ]		封筒あり 生徒から一色百合宛の書簡も同封されている	
A2	1070	[書簡]	1936	佐々木俊	河井先生[河井道], 百合先生[一色百合]	1936.12.19	昭和11		封筒あり 発信地新潟	
A2	1071	[書簡]	[1936頃カ]	河野竜野	河井先生[河井道]	[1936頃カ]	[昭和11頃カ]		封筒あり	
A2	1072	[葉書]	1937	河井道子		1937.1.1	昭和12		新年の挨拶状	
A2	1073	[書簡]	1937	二宮弦, 公子	河井道子	1937.1.10	昭和12		便箋裏面に「保存」と河井メモあり	
A2	1074	[書簡]	1937	宮崎多嘉恵	河井道子	1937.2.7	昭和12		封筒あり 封筒に「古坂サン紹介」と河井メモあり	

A 河井道関係資料
【2 和文書簡】

資料番号		資料名	内容年代	作成	宛先	作成月日	和暦	言語	備考	リスト
シリーズ	番号									
A2	1075	[書簡]	1937	花見綱子	河井道子	1937.2.11	昭和12		封筒あり	
A2	1076	[書簡]	1937	番匠鐵雄	河井道子	1937.2.24	昭和12		封筒あり 封筒に「高橋よね氏につき March1937」と河井メモあり 高橋よねの卒業証書、教 員免許状写し同封	
A2	1077	[書簡]	1937	三宮糸子	河井道子	1937.7.1	昭和12		封筒あり 書留	
A2	1078	[書簡]	1937	唐澤光太郎	[河井道]	1937.8.4	昭和12		原物宛名「河合先生」 履歴書同封	
A2	1079	[書簡]	1937	石原健康	河井道子	1937.8.13	昭和12		封筒あり 封筒に「園芸教師申込」と 河井メモあり 履歴書、名刺同封	
A2	1080	[書簡]	1936-1937	幸原静江	河井道子	1937.9.21	昭和12			
A2	1081	[封筒]	1937	藤生貞	河井みち子[河井 道子]	1937.9.29	昭和12		封筒のみ	
A2	1082	[書簡]	1937	加藤みき	河井先生[河井道]	1937.10.1	昭和12		封筒あり 履歴書同封	
A2	1083	[書簡]	1938	一又正雄	河井道子	1938.1.30	昭和13		封筒あり 封筒に「保存Feb.1938」と 河井メモあり	
A2	1084	[書簡]	1938	河田良	河井道子	1938.2.8	昭和13		封筒あり 松島龍蔵の履歴書同封	
A2	1085	[書簡]	1938	小畑はるよ	河井道子	1938.3.5	昭和13		封筒あり 履歴書同封	
A2	1086	[書簡]	1938	上園政雄	河井道子	1938.3.16	昭和13		封筒あり 自らが編集した『標語全 集』のちらし同封	

A 河井道関係資料
【2 和文書簡】

資料番号		資料名	内容年代	作成	宛先	作成月日	和暦	言語	備考	リスト
シリーズ	番号									
A2	1087	[書簡]	1938	渡辺住	河井道子	1938.3.20	昭和13		封筒あり 差出地三島	
A2	1088	[書簡]	1938	四学年有志	河井学園長並ビニ 諸先生[河井道]	1938.3.22	昭和13		封筒あり 封筒裏面に「河井道検」と 河井メモがあるほか13名の 教員の名前があり、回覧さ れたと思われる 教員が書いたと思われる生 徒名簿が同封されている	
A2	1089	[書簡]	1938	松井壮	河井道子	1938.8.25	昭和13		封筒あり 封筒に「個人的学校用」と 河井メモあり 速達	
A2	1090	[書簡]	1938	古藤文子	河井道子	1938.9.12	昭和13		封筒あり	
A2	1091	[書簡]	1938	1年梅組〇〇	園長先生[河井道]	1938.10	昭和13		封筒あり(絵柄) 「1年梅組〇〇」は原文マ マ 封筒裏面に「この手紙に動 かされて金1千円を作り北 支のセロルシハに捧げてイ ンドへ11月13日旅立」と河 井メモあり	
A2	1092	[書簡]	1939	朗子[浦野朗子]	河井先生[河井道]	1939.1.26	昭和14		封筒あり(封筒は別の書簡 のものと思われる) 封筒に「保存 Jan1939」と 河井メモあり	
A2	1093	[書簡]	1939	伊藤祐之	河井道子	1939.2.7	昭和14		封筒あり	
A2	1094	[書簡]	1939	楽川起巳子	河井道子	1939.3.31	昭和14		封筒あり 封筒に「Private Keep April 4 1939」と河井メモあり	
A2	1095	[書簡]	1939	横川豊野	河井道子	1939.5.13	昭和14		封筒あり 封筒に「奉仕官 高等官四 等の吉報」と河井メモあり	

A 河井道関係資料
【2 和文書簡】

資料番号		資料名	内容年代	作成	宛先	作成月日	和暦	言語	備考	リスト
シリーズ	番号									
A2	1096	[書簡]	1939	洗足高等女学校長 目黒家政女学校長 前田若尾	河井ミチ子[河井道子]	1939.6.5	昭和14		封筒あり 封筒に「河内氏につき」と 河井メモあり	
A2	1097	[書簡]	[1939頃カ]	星野あい	河井道子	[1939頃カ]6.9	[昭和14頃カ]			
A2	1098	[書簡]	1939	高藤武馬	河井道子	1939.8.3	昭和14		封筒あり	
A2	1099	[書簡]	[1939カ]	三木隆	河井道子	[1939カ]9.16	[昭和14カ]		封筒あり 封筒に「保存」とあり	
A2	1100	[書簡]	1939	岡本静	河井道子	1939.9.19	昭和14		封筒あり 封筒に「近々お話しに来るとのことSep 20.1939」と河井メモあり 差出地名古屋金城女子専門学校	
A2	1101	[書簡]	1939	松原仲子,松原茂雄	河井道子	1939.10.5	昭和14		封筒あり 封筒に「保存 履歴書」と河井メモあり	
A2	1102	[書簡]	1939	阿斎とみ	河井先生[河井道]	1939.11.10	昭和14		財団法人大阪基督教女子青年会の便箋	
A2	1103	[書簡]	1939	教文館	河井道子	1939.11.15	昭和14		封筒あり 封筒宛名面に「上海送りし部数記入」と河井メモあり	
A2	1104	[書簡]	1939	武藤麒一	河井道子	1939.11.15	昭和14		封筒あり 履歴書同封 松原茂樹から河井宛の書簡同封	
A2	1105	[書簡]	1939	原田積善会	河井道子	1939.11.21	昭和14		封筒あり	
A2	1106	[書簡]	1939	稲沼史	河井道子	1939.12.1	昭和14		封筒あり 履歴書同封	

A 河井道関係資料
【2 和文書簡】

資料番号		資料名	内容年代	作成	宛先	作成月日	和暦	言語	備考	リスト
シリーズ	番号									
A2	1107	[書簡]	1939	日本郵船株式会社 船客課長 生駒實	河井道子	1939.12.8	昭和14		日本郵船株式会社の便箋 手書きあり	
A2	1108	[書簡]	[1939頃カ]	[河井道]		[1939頃カ]	[昭和14頃 カ]		2枚目書きかけで終わって いる 宛先発信地不明	
A2	1109	[書簡]	1940	伊藤恂然	河井ミチ子[河井道 子]	1940.2.1	昭和15		封筒あり	
A2	1110	[書簡]	1940	植村環	河井道子	1940.2.2	昭和15		封筒あり 書簡2枚目のみ 植村環が教員に推薦する 者の履歴書同封	
A2	1111	[書簡]	[1940]	植村環	河井道子	[1940]2.10	[昭和15]		封筒あり	
A2	1112	[書簡]	1940	吉村善夫	河井道子	1940.2.14	昭和15		封筒あり 植村環から河井宛の書簡 同封	
A2	1113	[書簡]	1940	姫田照子	河井道子	1940.2.24	昭和15		封筒あり	
A2	1114	[書簡]	[1940カ]	渡辺善太	河井園長[河井道]	[1940カ]3.7	[昭和15カ]		封筒あり	
A2	1115	[書簡]	1940	吉川利一	河井道子	1940.4.5	昭和15		封筒あり	
A2	1116	[書簡]	1940	高倉茲子	河井道子	1940.5.11	昭和15		封筒あり 封筒宛名面に「Japanese Bells of Lading」と河井メモ あり	

A 河井道関係資料
【2 和文書簡】

資料番号		資料名	内容年代	作成	宛先	作成月日	和暦	言語	備考	リスト
シリーズ	番号									
A2	1117	[書簡]	[1940-1945頃カ]	坂井賢男	河井道子	[1940-1945頃カ]6.23	[昭和15-20頃カ]		封筒あり 切手、消印なく「軍事郵便」の朱印あり 坂井賢男は日本福音ルーテル下関教会牧師で召集され、中支派遣軍石田砲兵部隊気付星野部隊隊長となった 報告書同封(数名の消息が記されている)	
A2	1118	[葉書]	1940	石井弥国	河井道子	1940.7.2	昭和15			
A2	1119	[書簡]	[1940頃カ]	川上孝代	河井道子	[1940頃カ]7.31	[昭和15頃カ]		十勝裁縫女学校の原稿用紙	
A2	1120	[封筒]	1940	河井道	一色百合子	1940.8.16	昭和15			
A2	1121	[書簡]	[1940年代カ]	河井道	一色義子	[1940年代カ]8.16	[昭和15-25カ]			
A2	1122	[書簡}	[1940頃カ]	加藤真三郎	河井道	[1940頃カ]9.2	[昭和15頃カ]		封筒あり	
A2	1123	[書簡]	[1940]	長坂清人	佐々木先生[佐々木俊子]	[1940.9.10]	[昭和15]		封筒あり 封筒に「故長坂八重子様 絶筆在中 長坂清人氏御礼状をかく Sep.10.1940」と河井メモあり 絶筆は河井道子、佐々木俊子宛	
A2	1124	[書簡]	[1940-1944頃カ]	吉男光一郎	河井先生[河井道]	[1940-1944頃カ]10.14	[昭和15-19頃カ]		生徒の保護者か 左半分欠損	
A2	1125	[書簡]	1940	為康文江	河井道子	1940.10.21	昭和15		封筒あり	
A2	1126	[書簡]	[1940年代カ]	古屋孫次郎	河井道	[1940年代カ]11.6	[昭和10年代カ]			

A 河井道関係資料
【2 和文書簡】

資料番号		資料名	内容年代	作成	宛先	作成月日	和暦	言語	備考	リスト
シリーズ	番号									
A2	1127	[書簡]	1940	一色義子	河井道子	1940.11.17	昭和15			
A2	1128	[書簡]	1940	河井道	一色百合	1940.11.24	昭和15		封筒あり	
A2	1129	[葉書]	1940		河井道子	1940.12.14	昭和15			
A2	1130	[葉書]	1940	福浪くめを	河井道子	1940.12.14	昭和15		福浪くめをは宇治山田の人	
A2	1131	[書簡]	1940	Yoshiko Isshiki	Miss Michi Kawai	1940.12.24	昭和15		封筒あり 手作りクリスマスカード	
A2	1132	[葉書]	1940	河井道子		1940.12	昭和15		中国から帰国した挨拶	
A2	1133	[封筒]	[1940年代カ]	庭瀬貞子	河井先生[河井道]	[1940年代カ]	[昭和15年-25年カ]		破れ 汚れ	
A2	1134	[書簡]	1941	横山尚代	河井ミチ[河井道]	1941.1.7	昭和16		封筒あり 速達 差出地松山市	
A2	1135	[葉書]	1941	富士見町教会婦人会一同	Miss Michiko Kawai	1941.1.9	昭和16		アメリカの河井道宛	
A2	1136	[書簡]	1941	国学院大学人事課長 神保至純	恵泉女学園長[河井道]	1941.1.13	昭和16		封筒あり	
A2	1137	[書簡]	1941	伊東文子	河井道	1941.1.23	昭和16		封筒あり 履歴書同封	
A2	1138	[書簡]	1941	近藤節子	河井道子	1941.1.28	昭和16		封筒あり 江の島に転送されている 坂下順の推薦状同封	
A2	1139	[書簡]	1941	青山学院長 笹森順造	河井ミチ子[河井道子]	1941.2.20	昭和16		封筒あり	
A2	1140	[書簡]	1941	大江政衛	河井先生[河井道]	1941.3.7	昭和16		封筒あり 封筒に「大江姉(意見書)よ里の手紙 March 7.1941」と河井メモあり	

A 河井道関係資料
【2 和文書簡】

資料番号		資料名	内容年代	作成	宛先	作成月日	和暦	言語	備考	リスト
シリーズ	番号									
A2	1141	[書簡]	1941	湊さと子	河井道子	1941.3.13	昭和16		封筒あり 富澤ふさの履歴書同封	
A2	1142	[書簡]	1941	千木良仁子	河井道子	1941.3.14	昭和16		封筒あり 速達	
A2	1143	[葉書]	[1941]	河井[河井道]	乾節子	[1941]4.12	[昭和16]		鎌倉丸からの最後の葉書	
A2	1144	[葉書]	1941	河井道	一色義子	1941.4.21	昭和16			
A2	1145	[書簡]	1941	Michi Kawai	Yuri Isshiki	1941.4.25	昭和16		封筒あり	
A2	1146	[書簡]	1941	Michi Kawai	Yuri Isshiki	1941.4.30	昭和16		封筒あり	
A2	1147	[葉書]	1941	河井道,[山口美智子]	Yuri Isshiki	1941.5.9	昭和16			
A2	1148	[書簡]	1941	Michi Kawai	Yuri Isshiki	1941.5.21	昭和16		封筒あり	
A2	1149	[葉書]	1941	河井道子[河井道]	Yoshiko Isshiki	1941.5.22	昭和16			
A2	1150	[書簡]	1941	Michi Kawai	Yuri Isshiki	1941.6.19	昭和16			
A2	1151	[書簡]	1941	Michi Kawai	Yuri Isshiki	1941.6.25	昭和16		封筒あり	
A2	1152	[書簡]	[1941カ]	山口千代子	河井道子	[1941カ]7.13	[昭和16カ]		封筒あり 封筒に「第二世の教師 リレキ書」と河井道書き込みあり	
A2	1153	[葉書]	1941	佐谷理一	河井道子	1941.7.22	昭和16			
A2	1154	[葉書]	1941	河井道子		1941.7.26	昭和16		帰国の挨拶状 一枚は裏面に河井メモあり	
A2	1155	[書簡]	1941	Michi Kawai	Yuri Isshiki	1941.8.16	昭和16			
A2	1156	[書簡]	1941	河井道	一色義子	1941.9.4	昭和16		絵葉書1枚、便箋5枚 封筒あり	
A2	1157	[書簡]	1941	Michi Kawai	Yuri Isshiki	1941.9.4	昭和16		絵葉書2枚 カード4枚 便箋1枚	

A 河井道関係資料
【2 和文書簡】

資料番号		資料名	内容年代	作成	宛先	作成月日	和暦	言語	備考	リスト
シリーズ	番号									
A2	1158	[書簡]	[1941]	小谷清	河井先生[河井道]	[1941]9.29	[昭和16]		封筒あり	
A2	1159	[書簡]	[1941カ]	永志秋子	河井道子	[1941カ]10.19	[昭和16カ]		封筒あり 封筒の消印は1942年2月 25日 封筒の差出人は永志若左 郎	
A2	1160	[書簡]	1941	松野菊太郎	河井道子	1941.10.20	昭和16		封筒あり 封筒に「ピアノ教師」と河井 メモあり	
A2	1161	[書簡]	1941	猪俣昌臧	河井道子	1941.12.15	昭和16		封筒あり	
A2	1162	[書簡]	1941	Michi Kawai	Yuri Isshiki	1941	昭和16		封筒あり	
A2	1163	[書簡]	[1941カ]	Michi Kawai	[Yuri Isshikiカ]	[1941カ]	[昭和16カ]		「二伸」と書かれている	
A2	1164	[書簡]	[1941カ]	河井道	百合子[一色百合 子]	[1941カ]	[昭和16カ]			
A2	1165	[書簡]	[1941カ]	信三[河井信三]	道子[河井道]	[1941カ]	[昭和16カ]			
A2	1166	[書簡]	1942	松田武雄	河井道子	1942.1.8	昭和17		父利三郎会葬御礼状 利三郎は河井道の姉の夫	
A2	1167	[書簡]	1942	馬場陶子	山田松苗	1942.1.14	昭和17		封筒あり 封筒に「保存」と河井メモあ り	
A2	1168	[書簡]	1942	興梠美奈子	河井道子	1942.1.18	昭和17		封筒あり	
A2	1169	[書簡]	1942	中沢絵美子	河井道子	1942.2.5	昭和17		封筒あり	
A2	1170	[書簡]	1942	林歌子	河井道子	1942.3.11	昭和17			
A2	1171	[書簡]	1942	青山学院専門部文 学部 荻原明	河井道子	1942.5.6	昭和17		封筒あり 封筒に「About Miss Hemspetiado Cottage」と河 井メモあり	

A 河井道関係資料
【2 和文書簡】

資料番号		資料名	内容年代	作成	宛先	作成月日	和暦	言語	備考	リスト
シリーズ	番号									
A2	1172	[書簡]	[1942カ]	織田やす	河井道子	[1942カ]5.8	[昭和17カ]		封筒あり	
A2	1173	[書簡]	1942	加納多津	河井道子	1942.5.12	昭和17		封筒あり	
A2	1174	[葉書]	1942	河井道	一色義子	1942.5.16	昭和17			
A2	1175	[書簡]	1942	松田晴子	河井道	1942.7.26	昭和17		封筒あり 松田晴子は松田縫(河井道義母姉)の息子の妻	
A2	1176	[書簡]	1942	松田武雄	[河井道]	1942.7	昭和17		13枚目以降なし	
A2	1177	[書簡]	1942	一色義子	一色ゆ里子[一色百合]	1942.8.2	昭和17		封筒あり	
A2	1178	[書簡]	1942	一色義子	一色ゆ里子[一色百合]	1942.8.3	昭和17		封筒あり	
A2	1179	[書簡]	1942	松田武雄	[河井道]	1942.8.6	昭和17			
A2	1180	[葉書]	1942	河井道	一色百合子	1942.8.8	昭和17			
A2	1181	[書簡]	1942	河井道	一色百合子	1942.8.9	昭和17			
A2	1182	[書簡]	1942	河井道子(代筆)	[河井寮生保護者]	1942.12	昭和17			
A2	1183	[書簡]	[1942カ]	戸野琢磨	河井道子	[1942カ]	[昭和17カ]		封筒あり	
A2	1184	[書簡]	[1942カ]	小平國雄	河井道子	[1942カ]	[昭和17カ]		封筒あり	
A2	1185	[書簡]	[1943-1944]	吉村繁子	河井道子	[1943-1944]1.21	[昭和18-19]		封筒あり 封筒に「家事の先生、北陸女学校へゆくとして御断の手紙」と河井メモあり	
A2	1186	[書簡]	1943	刀弥浪久米雄	河井道子	1943.2.7	昭和18		封筒あり 差出地宇治山田	
A2	1187	[書簡]	1943	中野美奈子,今井美代子	河井道子	1943.2.8	昭和18		封筒あり 差出地北京	

A 河井道関係資料
【2 和文書簡】

資料番号		資料名	内容年代	作成	宛先	作成月日	和暦	言語	備考	リスト
シリーズ	番号									
A2	1188	[書簡]	1943	榎山きみ江	横山先生[横山尚代],手塚先生[手塚雪子]	1943.2.9	昭和18		封筒あり 封筒に「手塚先生へ」と河井メモあり	
A2	1189	[書簡]	1943	瀬端利男	河井道子	1943.2.18	昭和18		封筒あり 履歴書同封	
A2	1190	[書簡]	1943	山下広通	河井道子先生	1943.2.22	昭和18			
A2	1191	[書簡]	1943	永井柳太郎	河井道子	1943.3.1	昭和18		封筒あり	
A2	1192	[書簡]	1943	永井美津子	河井道子	1943.3.7	昭和18		封筒あり 差出地大連	
A2	1193	[書簡]	1943	細川建彦	河井先生[河井道]	1943.3.10	昭和18		封筒あり 差出地台南市 三保子(娘)宛の書簡同封	
A2	1194	[書簡]	1943	賀川豊彦	河井道子	1943.3.15	昭和18		封筒あり 封筒に「朝日新聞社出版 局庶務主任松村氏長 = 美 和子紹介 三月十六日」と 河井メモ書き込みあり	
A2	1195	[書簡]	1943	片山毅	[河井道子]	1943.3.17	昭和18		封筒あり 原物宛名は「河合道子」	
A2	1196	[葉書]	1943	村井薫子	河井道子	1943.3.18	昭和18			
A2	1197	[書簡]	1943	三吉務	河井道子	1943.3.31	昭和18		封筒あり	
A2	1198	[書簡]	[1943カ]	佐藤恵子	河井道子	[1943カ]4.8	[昭和18]		封筒あり	
A2	1199	[書簡]	[1943カ]	青山ひで	河井道子	[1943カ]5.15	[昭和18カ]		封筒あり 発信地鹿児島	
A2	1200	[書簡]	1943	里見純吉	河井道子	1943.6.18	昭和18		封筒あり	
A2	1201	[葉書]	1943	大谷英一	河井道子	1943.8.2	昭和18			
A2	1202	[葉書]	1943	松井禎子	河井道子	1943.12.16	昭和18			
A2	1203	[書簡]	1943	西南女学院長 原松太	河井道子	1943.12.17	昭和18		封筒あり	

A 河井道関係資料
【2 和文書簡】

資料番号		資料名	内容年代	作成	宛先	作成月日	和暦	言語	備考	リスト
シリーズ	番号									
A2	1204	[葉書]	[1943カ]	横山尚代	河井道子	[1943カ]	[昭和18カ]		軍事郵便 差出地ジャワ 劣化甚大につき一部判読 不可	
A2	1205	[書簡]	[1944カ]	利三	道子様[河井道]	[1944カ]1.17	[昭和19カ]		始まり部分が切り取られて いる	
A2	1206	[河井道から一色百合宛書 簡束]	1944-1945	[一色百合カ]		1944.1- 1945.5.28	昭和19-20		河井道から一色百合宛書 簡21通が紐でまとめられて いた 一色百合がまとめたものか 空襲のことなど	掲載
A2	1207	[書簡]	1944	副島松	河井園長[河井道]	1944.2.20	昭和19		封筒あり	
A2	1208	[書簡]	1944	相見美恵	河井道子	1944.3.29	昭和19		封筒あり	
A2	1209	[葉書]	[1944]	森研子	河井道子	[1944]5.31	[昭和19]		劣化していて文面判読不 可 差出地二の岡荘	
A2	1210	[書簡]	1944	吉田静子	河井道子	1944.6.7	昭和19		封筒あり	
A2	1211	[河井道まとめ「Japanese letters to keep or to answer,too」封筒資料]	1944-1949	[河井道]		1944.6.8-1949	昭和19-24		河井直筆で「Japanese letters to keep or to answer,too」と書かれた封 筒にまとめられていた 主に書簡、他校資料など 28件	掲載
A2	1212	[書簡]	1944	村井禎子	河井道子	1944.7.28	昭和19		封筒あり	
A2	1213	[書簡]	[1944-1948]	庭瀬貞子	河井先生[河井道]	[1944-1948] 8.7	[昭和19- 23]		3枚目のみ	
A2	1214	[書簡]	[1944]	村井資長	河井先生[河井道]	[1944]8.8	[昭和19]		封筒あり	

A 河井道関係資料
【2 和文書簡】

資料番号		資料名	内容年代	作成	宛先	作成月日	和暦	言語	備考	リスト
シリーズ	番号									
A2	1215	[書簡]	[1944]	岡田五作	河井道子	[1944]9.7	昭和19		封筒あり 封筒に「十一月二十五日 (土)午後一時より壺南坂」 と河井メモあり	
A2	1216	[書簡]	1944	村井禎子	河井道子	1944.9.13	昭和19		封筒あり	
A2	1217	[書簡]	1944	村井禎子	河井道子	1944.9.13	昭和19		封筒あり	
A2	1218	[書簡]	1944	木村孝子	一色ゆり子[一色百合]	1944.9.24	昭和19		封筒あり	
A2	1219	[書簡]	[1944]	村井禎子	河井道子	[1944]11.5	[昭和19]		封筒あり	
A2	1220	[書簡]	1944	資長[村井資長]	河井先生[河井道]	1944.11.19	昭和19		封筒あり	
A2	1221	[書簡]	1944	村井禎子	河井道子	1944.11.27	昭和19		封筒あり	
A2	1222	[書簡]	1944	橋本榮子	河井道子	1944.11.28	昭和19		封筒あり	
A2	1223	[書簡]	[1944]	河井道子	村井禎子	[1944]11.29	[昭和19]		封筒あり 禎子からの返信同封	
A2	1224	[書簡]	[1944頃カ]	橋本榮子	河井道子先生	[1944頃カ] 12.1	[昭和19頃 カ]		3枚目、4枚目のみ	
A2	1225	[書簡]	[1944頃カ]		[河井道カ]	[1944頃カ] 12.1	[昭和19頃 カ]		3枚目～5枚目のみ 破れあり	
A2	1226	[書簡]	1944	原田積善会	河井ミチ[河井道]	1944.12.13	昭和19		封筒あり	
A2	1227	[書簡]	[1944]	禎子[村井禎子]	河井先生[河井道]	[1944]	[昭和19]			
A2	1228	[書簡]	[1944カ]	村井禎子	河井先生[河井道]	[1944カ]	[昭和19カ]			
A2	1229	[書簡]	[1945]	資長[村井資長]	河井先生[河井道]	[1945]1.4	[昭和20]		封筒あり	
A2	1230	[書簡]	1945	文部省専門教育局 監理課 望月歆尔	河井先生[河井道]	1945.2.4	昭和20		封筒あり 速達	

A 河井道関係資料
【2 和文書簡】

資料番号		資料名	内容年代	作成	宛先	作成月日	和暦	言語	備考	リスト
シリーズ	番号									
A2	1231	[書簡]	[1945]	内田政子	河井道子	[1945]2.17	[昭和20]		封筒あり	
A2	1232	[書簡]	1945	勝俣喜十郎	河井道子	1945.2.23	昭和20		封筒あり 封筒に「保存書類」と河井メモあり	
A2	1233	[河井道から一色百合宛書簡束]	1945	[一色百合カ]		1945.2.27- 1945.7.16	昭和20		河井道から一色百合宛書簡17通が紐でまとめられていた 一色百合がまとめたものか 空襲のこと、御殿場山家のことなど	掲載
A2	1234	[書簡]	[1945カ]	高田蓉子	河井道子	[1945カ]3.9	[昭和20カ]			
A2	1235	[書簡]	1945	澤成子	河井道子	1945.3.13	昭和20		封筒あり	
A2	1236	[葉書]	[1945]	高藤恵一	河井道子	[1945]3.14	[昭和20]			
A2	1237	[書簡]	1945	佐藤恵子	河井道子	1945.3.17	昭和20		封筒あり 書留 速達	
A2	1238	[書簡]	1945	井深花	河井道子	1945.3.17	昭和20		封筒あり 井深花は井深梶之助の妻	
A2	1239	[葉書]	1945	津村輝子	河井先生[河井道]	1945.3.19	昭和20			
A2	1240	[書簡]	1945	都田恒太郎	河井道子	1945.3.19	昭和20		封筒あり	
A2	1241	[書簡]	1945	中山タミ	河井道子	1945.3.20	昭和20		封筒あり 差出地京城府(ソウル) 書留	
A2	1242	[封筒]	[1945]	須賀易子	河井道子	[1945]3.22	[昭和20]		封筒のみ	
A2	1243	[「御殿場の用件」書簡]	1945-1946	[河井道]		1945.3.28- 1946.6.6	昭和20-21		河井直筆で「御殿場の用件」と書かれた封筒にまとめられていた書簡6通 ほとんどが庭瀬貞子	掲載

A 河井道関係資料
【2 和文書簡】

資料番号		資料名	内容年代	作成	宛先	作成月日	和暦	言語	備考	リスト
シリーズ	番号									
A2	1244	[葉書]	[1945-1946]	昌子[菟糸昌子]	河井道子	[1945.4.1-1946.7.24]	[昭和20-21]			
A2	1245	[封筒]	1945	潮見玲子	河井道子	1945.4.3	昭和20		封筒のみ	
A2	1246	[葉書]	[1945カ]	同志社 奥村龍三	恵泉女子農芸専門学校[河井道子]	[1945.4]7	[昭和20カ]		現物宛名は「河合道子」	
A2	1247	[書簡]	1945	渡邊實	河井道	1945.4.28	昭和20		封筒あり	
A2	1248	[書簡]	[1945カ]	森研子	河井道子	[1945カ]5.2	[昭和20カ]			
A2	1249	[書簡]	[1945カ]	庭瀬貞子	河井先生[河井道]	[1945カ]6.2	[昭和20カ]			
A2	1250	[封筒]	1945	河井道子		1945.6.30	昭和20		封筒のみ 封筒に「賀川豊彦先生の証文」と書かれている	
A2	1251	[書簡]	[1945以降]	永井早二	[河井道子]	[1945以降]7.2	[昭和20以降]			
A2	1252	[書簡]	1945	松井禎子	河井道子	1945.7.29	昭和20		封筒あり	
A2	1253	[書簡]	1945	早尾卓	河井先生[河井道]	1945.7.31	昭和20			
A2	1254	[書簡]	[1945カ]	早坂道子	河井先生[河井道]	[1945]8.12	昭和20			
A2	1255	[書簡]	1945	河井道子,山口美智子,山岸静江	嶺良子,阮森沁	1945.8.14	昭和20		封筒あり	
A2	1256	[封筒]	1945	山村妙子	恵泉女学園	1945.8.30	昭和20		封筒のみ 書留 差出地沼津	
A2	1257	[書簡]	[1945]	庭瀬貞子	河井先生[河井道]	[1945]9.10	[昭和20]			
A2	1258	[書簡]	1945	庭瀬貞子	河井先生[河井道]	1945.10.6	昭和20		封筒あり	
A2	1259	[葉書]	[1945]	斉藤啓子	河井道	[1945]	[昭和20]			

A 河井道関係資料
【2 和文書簡】

資料番号		資料名	内容年代	作成	宛先	作成月日	和暦	言語	備考	リスト
シリーズ	番号									
A2	1260	[封筒]	[1945-1952]	GHQ SCAP	河井道子	[1945-1952]	[昭和20-27]		封筒のみ 「速達」と朱書きあり	
A2	1261	[封筒]	[1945カ]	庭瀬貞子	河井道子	[1945カ]	[昭和20]		封筒のみ	
A2	1262	[書簡]	[1945頃カ]	小谷清	河井先生[河井道]	[1945頃カ]	[昭和20頃カ]		間組の便箋	
A2	1263	[書簡]	1946	米国大学倶楽部設立準備委員会	[河井道子]	1946.1.19	昭和21		封筒あり 定款、発起人一覧(河井道の名前あり) 現物宛名「河合道子」 封筒に「受諾返事す 一月三十日 Jan30 1946」とあり	
A2	1264	[封筒]	1946	丸山傳太郎,丸山良子		1946.1	昭和21		封筒のみ	
A2	1265	[電報]	1946	モンブセウ[文部省]	カワイミチ[河井道]	1946.2.5	昭和21		日本教育課委員委嘱について返信をう 「ショーチノフミダシタ」と河井メモあり	
A2	1266	[書簡]	1946	土居誉雄	河井道子	1946.2.20	昭和21		封筒あり 封筒に「大切なる手紙保存要也」と河井メモあり 差出地華民国台湾省	
A2	1267	[葉書]	[1946カ]	土居誉雄	河井道子	[1946カ]2.20	[昭和21カ]		差出地中華民國台湾省	
A2	1268	[書簡]	1946	植田三郎	[河井道子]	1946.3.15	昭和21		封筒あり 現物宛名「河合道子」 破れあり	
A2	1269	[書簡]	[1946-1950]	鞍高育枝	河井道子	[1946-1950]3.16	[昭和21-25]			
A2	1270	[書簡]	[1946カ]	橋本寛敏	河井道子	[1946カ]3.20	[昭和21カ]		封筒あり 1枚目と5枚目のみ 劣化甚大	

A 河井道関係資料
【2 和文書簡】

資料番号		資料名	内容年代	作成	宛先	作成月日	和暦	言語	備考	リスト
シリーズ	番号									
A2	1271	[葉書]	1946	河井道	松浦そよ子	1946.4.9	昭和21		宛先不明で差し戻されている	
A2	1272	[書簡]	[1946カ]	永井次代	河井道子	[1946カ]4.28	[昭和21カ]			
A2	1273	[書簡]	1946	佐藤たみ	河井道子	1946.4.30	昭和21		封筒あり	
A2	1274	[書簡]	[1946]	日本放送出版協会 和田甫ニ	河井みち[河井道]	[1946]5.11	[昭和21]			
A2	1275	[書簡]	1946	国際文化振興会	[河井道子]	1946.5	昭和21		封筒あり 役員、会員一覧 現物は宛名、会員名欄ともに「河合道子」となっている	
A2	1276	[封筒]	1946	大日本教育会東京 支部	河井道子	1946.5	昭和21		封筒のみ	
A2	1277	[書簡]	[1946以降カ]	黒田四郎	河井道子	[1946以降カ] 6.8	[昭和21以 降カ]		日本基督教団新日本キリスト運動の便箋	
A2	1278	[封筒]	1946	吉川利一	河井道子	1946.7.3	昭和21		封筒のみ 裏返しにしてあるので再利用の予定だったか	
A2	1279	[書簡]	[1946カ]	ふみ子	河井学園長先生 [河井道]	[1946カ]7.3	[昭和21カ]			
A2	1280	[封筒]	[1946-1952]	GHQ SCAP APO500	河井道子	[1946-1952] 7.19	[昭和21- 27]	一部英	封筒のみ 消印日付のみ 「連合軍郵便」の朱印あり	
A2	1281	[書簡]	1946	内閣書記官長 林譲 治	河井道子	1946.7.31	昭和21		封筒あり 速達 封筒に河井直筆で「八月 六日返事す」とあり 教育刷新委員会委員を引 き受けてほしい	

A 河井道関係資料
【2 和文書簡】

資料番号		資料名	内容年代	作成	宛先	作成月日	和暦	言語	備考	リスト
シリーズ	番号									
A2	1282	[書簡]	[1946頃カ]	志賀和	河井先生[河井道]	[1946頃カ]9.3	[昭和21頃カ]		封筒あり	
A2	1283	[書簡]	[1946カ]	文部省社会教育局 社会教育課	河井先生[河井道]	[1946.9カ]	[昭和21カ]		封筒あり 封筒に「21.9.17同日返送」とあり	
A2	1284	[書簡]	1946	内田邦子	河井先生[河井道]	1946.10.22	昭和21			
A2	1285	[書簡]	1946	庭瀬貞子	河井道子	1946.10.29	昭和21		封筒あり	
A2	1286	[書簡]	1946	義子[一色義子]	河井先生[河井道]	1946.12.25	昭和21		クリスマスカード	
A2	1287	[書簡]	[1946]	日本放送出版協会 編集部	河井先生[河井道]	[1946]	[昭和21]			
A2	1288	[書簡]	[1946-1949頃カ]		[河井道]	[1946-1949頃カ]	[昭和21-24頃カ]		3枚目(最後)のみ	
A2	1289	[書簡]	[1946カ]	加用昌子	河井道子	[1946カ]	[昭和21カ]			
A2	1290	[書簡]	[1946頃カ]	西田智雄	[河井道子]	[1946頃カ]	[昭和21頃カ]		現物宛名「河合道子」 「三重県食糧営団」の用箋	
A2	1291	[書簡]	[1947以降]		[河井道カ]	[1947以降]1.2	[昭和22以降]		裏面に河井メモあり	
A2	1292	[書簡]	[1947-1950頃カ]	Aiko Kato	河井園長先生[河井道]	[1947-1950頃カ]1.19	[昭和22-25頃カ]		クリスマスカード	
A2	1293	[書簡]	[1947カ]	佐加恵[清家佐加恵]	河井先生[河井道]	[1947カ]2.2	[昭和22カ]			
A2	1294	[書簡]	[1947]	淑子	河井先生[河井道]	[1947]2.7	[昭和22]			
A2	1295	[書簡]	[1947頃カ]	新海明彦	河井道子	[1947頃カ]2.9	[昭和22頃カ]			
A2	1296	[葉書]	1947	溝口裕,百合子	[河井道子]	1947.2	昭和22		現物宛名「河合道子」	

A 河井道関係資料
【2 和文書簡】

資料番号		資料名	内容年代	作成	宛先	作成月日	和暦	言語	備考	リスト
シリーズ	番号									
A2	1297	[葉書]	1947	持地健六	河井道子	1947.6.1	昭和22			
A2	1298	[[「光の子書類手紙」書簡]	1947			1947.6.3- 1947.8.9	昭和22		「光の子書類手紙」と書かれた封筒にまとめられていた書簡6通 一色義子著『光の子』感想など	掲載
A2	1299	[書簡]	1947	久布白オチミ[久布白落実]	[河井道カ]	1947.6.17	昭和22		「ジャパンウイメン托」とあり	
A2	1300	[葉書]	1947	出井	河井道子	1947.6.20	昭和22			
A2	1301	[河井道講演感想書簡]	1947	[愛媛県立周桑高等女学校生徒]	河井道子	1947.6	昭和22		河井道の講演を聞いた感想の書簡を清家佐加恵がまとめて河井道に送ったもの	掲載
A2	1302	[書簡]	[1947]	英専高等部キャンプ生一同	河井道子	[1947.7.14- 1947.7.19]	[昭和22]		英専22人から河井道宛ての書簡がまとめて封筒に入られている	
A2	1303	[書簡]	[1947-1948カ]	青山俊子,麻生喬子,[小暮道子カ],早坂道子	河井先生[河井道]	[1947-1948カ] 7.27	[昭和22-23カ]		4人による寄書	
A2	1304	[書簡]	1947	新井田鶴	河井道子	1947.9.4	昭和22		封筒あり	
A2	1305	[書簡]	[1947カ]	金子稲子	河井道子	[1947カ]9.10	[昭和22カ]		封筒あり	
A2	1306	[書簡]	1947	久布白オチミ[久布白落実]	[河井道]	1947.9.20	昭和22		ジャパンウイメン誌維持会員申込書添付	
A2	1307	[書簡]	[1947-1949カ]	禮山愛	河井道子	[1947-1949カ] 9.24	[昭和22-24カ]			
A2	1308	[書簡]	1947	平山敦子	河井道子	1947.10.5	昭和22		封筒あり	

A 河井道関係資料
【2 和文書簡】

資料番号		資料名	内容年代	作成	宛先	作成月日	和暦	言語	備考	リスト
シリーズ	番号									
A2	1309	[書簡]	[1947]	大島安子	園長先生[河井道]	[1947]10.9	[昭和22]			
A2	1310	[書簡]	1947	星野民子	河井道子	1947.10.10	昭和22	封筒あり 御殿場恵泉山の家宛、切手なし 星野民子から木村孝子宛 書簡同封 封筒に「木村孝子手紙も在中」と河井メモあり		
A2	1311	[書簡]	1947	節子	河井先生[河井道]	1947.10.5	昭和22	封筒あり 封筒裏面メモ書きあり		
A2	1312	[書簡]	[1947]	ルビー	河井道子	[1947]12.16	[昭和22]			
A2	1313	[書簡]	[1947]	[松本勝子母カ]	[河井道]	[1947]	[昭和22]	1枚目のみ		
A2	1314	[書簡]	[1947-1948カ]	[園芸科卒業生カ]	[河井道カ]	[1947-1948カ]	[昭和22-23カ]	途中で切れている		
A2	1315	[書簡]	[1947頃カ]	[手島]	[河井道]	[1947頃カ]	[昭和22頃カ]	複数枚のうち最初の5枚のみ		
A2	1316	[書簡]	[1947頃カ]	佐藤たみ	河井道	[1947頃カ]	[昭和22頃カ]	汚れ		
A2	1317	[葉書]	1948	増田和子	河井道子	1948.1.8	昭和23			
A2	1318	[書簡]	[1948頃カ]	[土居夫人]	園長先生[河井道]	[1948頃カ]1.24	[昭和23頃カ]	最終ページ裏に「土居夫人より345小サキ奉仕の会1.24」と河井メモあり		
A2	1319	[葉書]	1948	大槻廣井,大槻幽香	河井道子	1948.1	昭和23			
A2	1320	[書簡]	[1948頃]	静子	河井道子	[1948頃]2.7	[昭和23頃]	最後の1枚のみ		
A2	1321	[書簡]	1948	高倉慈子	河井道子	1948.2.10	昭和23	封筒あり		

A 河井道関係資料
【2 和文書簡】

資料番号		資料名	内容年代	作成	宛先	作成月日	和暦	言語	備考	リスト
シリーズ	番号									
A2	1322	[書簡]	[1948]	田杉一枝	河井道子	[1948]3.3	[昭和23]		封筒あり	
A2	1323	[書簡]	[1948-1950カ]	弓削田万寿美	河井道子	[1948-1950カ]3.20	[昭和23-25カ]			
A2	1324	[書簡]	1948	松岡志づえ	河井道子	1948.3.26	昭和23		封筒あり	
A2	1325	[葉書]	1948	石川敏子	河井道子	1948.3.28	昭和23			
A2	1326	[書簡]	[1948頃カ]	中谷秀	河井道子	[1948頃カ]5.19	[昭和23頃カ]		封筒あり CCDによる検閲あり	
A2	1327	[書簡]	[1948]	服部治	河井道子	[1948.5]	[昭和23]		封筒あり	
A2	1328	[葉書]	1948	人事興信所	河井ミチ[河井道]	1948.6.1	昭和23			
A2	1329	[書簡]	1948	徳田民子	河井道子	1948.6.4	昭和23		封筒あり	
A2	1330	[葉書]	1948	八田良一,裕子	河井道子	1948.6.5	昭和23			
A2	1331	[封筒]	1948	B.Kellogg	[河井道]	1948.6.29	昭和23		封筒のみ 現物宛名「川井ミチ」	
A2	1332	[書簡]	[1948頃カ]	小川翠子	河井道子	[1948頃カ]7.4	[昭和23頃カ]			
A2	1333	[河井道まとめ「学校や公務の書類」資料]			[河井道]	1948.7.12-1948.8.21	昭和23		河井直筆で「学校や公務の書類」と書かれている封筒に入れられていた資料 書簡3通、大日本育英会資料1点	掲載
A2	1334	[葉書]	1948	小笠原嘉子	河井道子	1948.10	昭和23			
A2	1335	[書簡]	1948	乾節	河井先生[河井道]	1948.11.20	昭和23		封筒あり 高橋初子から乾節宛の書簡同封	

A 河井道関係資料
【2 和文書簡】

資料番号		資料名	内容年代	作成	宛先	作成月日	和暦	言語	備考	リスト
シリーズ	番号									
A2	1336	[書簡]	[1948頃カ]	久代	河井先生[河井道]	[1948頃カ] 12.2	[昭和23頃 カ]			
A2	1337	[書簡]	1948	太田俊雄	河井道子	1948.12.24	昭和23		封筒あり 燈影女学院教員	
A2	1338	[書簡]	[1948カ]	高島昭子	園長先生[河井道]	[1948カ]12.29	[昭和23カ]			
A2	1339	[葉書]	1948	河井道子		1948.12	昭和23		宛名なし	
A2	1340	[葉書]	[1948-1951]	基督教教育同盟会	基督教教育同盟会	[1948-1951]	[昭和23- 26]		返信用葉書 未記入、投函されず	
A2	1341	[書簡]	[1948カ]	石川千鶴子	河井道子	[1948カ]	[昭和23]		封筒あり	
A2	1342	[書簡]	[1948カ]	山口[山口美智子]	河井先生[河井道]	[1948カ]	[昭和23カ]			
A2	1343	[書簡]	[1948頃カ]		[河井道]	[1948頃カ]	[昭和23頃 カ]		複数のうち1枚のみ	
A2	1344	[書簡]	[1948頃カ]	佐藤定吉,文子	河井道子	[1948頃カ]	[昭和23頃 カ]		封筒あり	
A2	1345	[書簡]	[1948頃カ]	矢口治子	[河井道]	[1948頃カ]	[昭和23頃 カ]			
A2	1346	[葉書]	1949	浅野光子	河井道子	1949.1.1	昭和24			
A2	1347	[葉書]	1949	加登川美代	河井道子	1949.1.3	昭和24			
A2	1348	[書簡]	1949	石井楨吉,石井加代	河井道子	1949.1.13	昭和24		封筒あり	
A2	1349	[葉書]	1949	星野まさを	河井道子	1949.1	昭和24			
A2	1350	[書簡]	1949	相川高秋	河井道子	1949.2.2	昭和24		右部分破れている	
A2	1351	[封筒]	1949	京都基督教女子青年会	河井道子	1949.2.3	昭和24		封筒のみ	

A 河井道関係資料
【2 和文書簡】

資料番号		資料名	内容年代	作成	宛先	作成月日	和暦	言語	備考	リスト
シリーズ	番号									
A2	1352	[書簡]	[1949]	村田正亮	河井先生[河井道]	[1949]2.22	[昭和24]			
A2	1353	[書簡]	1931-[1949]	京大学理学部地球物理学教室 西村英一	河井道子	[1949]2.28	[昭和24]		封筒あり 速達	
A2	1354	[書簡]	1949	木場貞幹	河井道子	1949.4.5	昭和24		封筒あり 履歴書同封 封筒宛名面に「求職者余地なしと断る」と河井メモあり	
A2	1355	[書簡]	[1949]	京大学理学部地球物理学教室 坪井忠二	[河井道子]	[1949]6.2	[昭和24]			
A2	1356	[書簡]	1949	平澤綾子	河井道子	1949.8.7	昭和24		封筒あり 3枚目欠	
A2	1357	[書簡]	1949	八木大一郎	河井道子	1949.9.9	昭和24			
A2	1358	[書簡]	[1949カ]	永屋(島田)久美子	河井道子	[1949カ]9.19	[昭和24カ]			
A2	1359	[書簡]	1949	柴田秀子	河井道子	1949.10.30	昭和24		封筒あり	
A2	1360	[書簡]	1949	内閣総理大臣 吉田茂	河井道	1949.12.5	昭和24		封筒あり	
A2	1361	[書簡]	1949	鈴木孝子	河井道子	1949.12.13	昭和24		封筒あり	
A2	1362	[書簡]	1949	鈴木豊子	河井道	1949.12.15	昭和24		封筒あり	
A2	1363	[封筒]	[1949-1952]	教育刷新審議会	河井道	[1949-1952]	[昭和24-27]		封筒のみ	
A2	1364	[書簡]	[1949カ]		河井先生[河井道]	[1949カ]	[昭和24カ]		関東学院女子専門学校女子高等学校の便箋	

A 河井道関係資料
【2 和文書簡】

資料番号		資料名	内容年代	作成	宛先	作成月日	和暦	言語	備考	リスト
シリーズ	番号									
A2	1365	[書簡]	1950	細川清	河井道	1950.2.7	昭和25		封筒あり 封筒宛名面に「信仰を求めて子供の教育慮実なる父親の私信 2月9日受理」と河井メモあり 封筒表面に紹介者佐久間清子の名を記している	
A2	1366	[書簡]	1949-1950	フェリス女学院 小林公一	河井道子	1950.2.14	昭和25		封筒あり 二の岡荘の組合費について 1949年度会費領収書同封	
A2	1367	[封筒]	1950	甲陽写真館 越石	河井園長[河井道]	1950.3.4	昭和25		御写真と印刷された封筒 封筒表面に河井メモあり	
A2	1368	[書簡]	1950	百瀬久一	河井道子	1950.4.1	昭和25		封筒あり	
A2	1369	[書簡]	[1950カ]	吉田鏑	河井道子	[1950カ]6.25	[昭和25カ]		封筒あり 履歴書同封	
A2	1370	[書簡]	[1950頃カ]	文部次官 伊藤日出登	河井道	[1950頃カ]10.24	[昭和25頃カ]			
A2	1371	[書簡]	1950	池上由岐江	河井先生[河井道]	1950.10.27	昭和25		封筒あり 封筒に河井道書き込みあり	
A2	1372	[書簡]	1950	庭瀬貞子	河井道子	1950.11.25	昭和25		封筒あり 封筒に「十一月十六日返事す」と河井メモあり	
A2	1373	[書簡]	1950	榎本愛子	河井道子	1950.11.27	昭和25		封筒あり 封筒に「河合花子先生へ Nov28.1950 Music Teacher」と河井メモあり	
A2	1374	[書簡]	1950	MARIKO NITTA[新田満里子]	Michi Kawai	1950.12.22	昭和25		封筒あり	

A 河井道関係資料
【2 和文書簡】

資料番号		資料名	内容年代	作成	宛先	作成月日	和暦	言語	備考	リスト
シリーズ	番号									
A2	1375	[書簡]	[1951]	清水とみ子,清水宗二郎,原岡よつ多,高橋りよ子他父母会22名	[河井道]	[1951]3.10	[昭和26]		寄書と署名	
A2	1376	[書簡]	1951	北村徳太郎	河井道子	1951.5.9	昭和26		封筒あり 封筒表には「学校officeの本へ入ること」、裏には河井による計算メモあり	
A2	1377	[書簡]	1951	金田俊郎	河井校長先生[河井道]	1951.7.20	昭和26		封筒あり	
A2	1378	[書簡]	[1951-1952カ]	古谷陽子	河井先生[河井道]	[1951-1952カ]7.26	[昭和26-27カ]		便箋2枚目のみ	
A2	1379	[葉書]	1951	福田康弘	河井みち子[河井道子]	1951.9.5	昭和26			
A2	1380	[書簡]	1951	Setsuko Inoue,林千枝	Miss Michi Kawai	1951.9.18-1951.9.25	昭和26		航空便箋	
A2	1381	[書簡]	[1951カ]	渡辺悦子	河井ミチ園長[河井道]	[1951カ]11.5	[昭和26カ]		封筒あり	
A2	1382	[書簡]	[1951カ]	森田和子	河井ミチ[河井道]	[1951カ]12.4	[昭和26カ]		封筒あり	
A2	1383	[書簡]	[1950カ]	阮森芯	河井先生[河井道子]	[1950カ]12.8	[昭和25]		封筒あり クリスマスカード	
A2	1384	[封筒]	1951	金子愛子	河井先生[河井道]	1951.12.24	[昭和26]			
A2	1385	[葉書]	[1951カ]	嶋田力,可也子	河井先生[河井道]	[1951.12.28カ]	[昭和26カ]		クリスマスカード	
A2	1386	[書簡]	1951	牧野俊子	河井先生[河井道]	1951.12	昭和26		クリスマスカード	

A 河井道関係資料
【2 和文書簡】

資料番号		資料名	内容年代	作成	宛先	作成月日	和暦	言語	備考	リスト
シリーズ	番号									
A2	1387	[恵泉ニュースのための資料]	1951	[河井道]		1951.12	昭和26		河井道が封筒にまとめた資料 封筒に「恵泉ニュースの材料」と河井メモあり 卒業生からの書簡5通	掲載
A2	1388	[書簡]	[1951]	稲垣徳子	河井道子	[1951]	[昭和26]		封筒あり 「桃井俊履歴書在中 稲垣徳子氏紹介の人」と河井メモあり 桃井俊の履歴書同封	
A2	1389	[書簡]	[1951]	宮原田和子	河井道子	[1951]	[昭和26]		封筒あり	
A2	1390	[書簡]	[1951カ]	芦沢寿(旧鈴木)	河井先生[河井道]	[1951カ]	[昭和26カ]		カード	
A2	1391	[葉書]	[1951カ]	熊木くに	河井道子	[1951カ]	[昭和26カ]		文字が消えかかっている 河井メモあり	
A2	1392	[葉書]	[1951頃カ]	岡村澄子	河井道子	[1951頃カ]	[昭和26頃カ]			
A2	1393	[書簡]	1952	坂田 =	河井道子	1952.1.9	昭和27		封筒あり 「小さい奉仕の会」便箋使用	
A2	1394	[葉書]	1952	CPO 尾形	[河井道子]	1952.1.29	昭和27		現物宛名「河合ミチ子」	
A2	1395	[書簡]	1952	益富政助	河井道子	1952.2.5	昭和27		封筒あり 周久哲履歴書同封	
A2	1396	[書簡]	1952	日本基督教協議会 婦人部 杉原錦	河井道子	1952.2.10	昭和27		手紙の最後の1枚のみ	
A2	1397	[葉書]	1952	中澤道	河井道子	1952.2.16	昭和27			

A 河井道関係資料
【2 和文書簡】

資料番号		資料名	内容年代	作成	宛先	作成月日	和暦	言語	備考	リスト
シリーズ	番号									
A2	1398	[書簡]	1952	川村菊枝	河井道子	1952.2.18	昭和27		封筒あり 速達 封筒に「返事す Feb19.1952」と河井メモあり	
A2	1399	[書簡]	1952	佐藤艶子	河井園長[河井道]	1952.2.21	昭和27		封筒あり	
A2	1400	[書簡]	1952	藤原文路	河井道子	1952.2.28	昭和27		封筒あり	
A2	1401	[書簡]	1952	佐藤節子	河井道子	1952.3.21	昭和27		封筒あり	
A2	1402	[書簡]	1952	友山文子	河井道	1952.3.30	昭和27		封筒あり 2枚ずつが2組	
A2	1403	[書簡]	1952	室田有	河井道	1952.3.31	昭和27		封筒あり 静岡英和女学院の便箋・ 封筒 速達	
A2	1404	[書簡]	1952	由木康	河井道子	1952.3.31	昭和27		封筒あり	
A2	1405	[葉書]	1952	木村典子	河井道子	1952.4.1	昭和27		宛先御殿場二の岡	
A2	1406	[葉書]	1952	山田基男	河井道	1952.4.1	昭和27		宛先御殿場二の岡	
A2	1407	[書簡]	1952	永井美津子	河井道子	1952.4.2	昭和27		封筒あり	
A2	1408	[葉書]	1952	木村典子	河井道子	1952.4.2	昭和27		宛先御殿場二の岡	
A2	1409	[書簡]	1952	岡島妙子	河井道子	1952.4.2	昭和27		封筒あり	
A2	1410	[葉書]	1952	木村典子	河井道子	1952.4.3	昭和27		宛先御殿場二の岡	
A2	1411	[書簡]	[1952カ]	木村典子	河井先生[河井道]	[1952カ]4.3	[昭和27カ]			

A 河井道関係資料
【2 和文書簡】

資料番号		資料名	内容年代	作成	宛先	作成月日	和暦	言語	備考	リスト
シリーズ	番号									
A2	1412	[書簡]	1952	宮崎貞子	河井道子	1952.4.7	昭和27		封筒あり	
A2	1413	[封筒]	1952		河井道子	1952.4.23	昭和27		封筒のみ 消印は東京中央	
A2	1414	[封筒]	1952	佐藤秀子	河井道子	1952.5.8	昭和27		封筒のみ	
A2	1415	[書簡]	1952	徳田美智子	河井道子	1952.5.23	昭和27		封筒あり	
A2	1416	[書簡]	1938-1952	中央更生保護委員会事務局少年部監察課 中山順智	[河井道]	1952.5	昭和27		封筒あり 現物宛先は「河合」	
A2	1417	[書簡]	1952	河井道	新田満里子	1952.7.19	昭和27		封筒あり(消印なし) 手紙は代筆(一部河井直筆) 1月29日付の手紙と一緒に封入してある	
A2	1418	[葉書]	1952	大島房子	[河井道子]	1952.7.19	昭和27		現物宛名「河合ミチ」	
A2	1419	[書簡]	1952	節子[井上節子]	河井先生[河井道]	1952.7.20	昭和27		バースデーカード(鳥の絵)	
A2	1420	[葉書]	1952	山崎光子	河井道先生	1952.7.22	昭和27		暑中見舞	
A2	1421	[葉書]	1952	福家克子	河井道	1952.7.29	昭和27		御殿場二ノ岡荘転送貼紙あり	
A2	1422	[会葬礼状]	1952	高澤敏男,高澤孝次,高澤幸男,高澤省三	河井道	1952.7.29	昭和27		文面印刷	
A2	1423	[書簡]	1952	永井晴美	河井先生[河井道]	1952.7.29	昭和27		封筒あり	

A 河井道関係資料
【2 和文書簡】

資料番号		資料名	内容年代	作成	宛先	作成月日	和暦	言語	備考	リスト
シリーズ	番号									
A2	1424	[書簡]	1952	伊藤静	河井道子	1952.7.31	昭和27		封筒あり 御殿場二ノ岡荘転送の貼紙 10円切手(未使用)同封あり	
A2	1425	[葉書]	1952	宮田高九郎	河井道子	1952.7.31	昭和27		暑中伺い	
A2	1426	[葉書]	1952	藤田貞代	河井道子	1952.7	昭和27		旅先の日光から暑中伺い	
A2	1427	[書簡]	[1952カ]	松本文子	河井先生[河井道]	[1952.7カ]	[昭和27カ]		手紙途中から	
A2	1428	[葉書]	1952	山田まさ子	河井ミチ[河井道]	1952.8.1	昭和27		暑中見舞 山田まさ子は保護者	
A2	1429	[葉書]	1952	大作建設株式会社 社長 小谷達	河井道子	1952.8.1	昭和27		暑中見舞い 文面印刷	
A2	1430	[葉書]	1952	松本みつゑ	河井道子	1952.8.7	昭和27		御殿場東山荘廻送の貼紙 暑中見舞い	
A2	1431	[葉書]	1952	七字節子	河井道子	1952.8.8	昭和27		暑中見舞い	
A2	1432	[葉書]	1952	幸田康子	河井道	1952.8.9	昭和27		御殿場恵泉の山家宛	
A2	1433	[葉書]	1952	谷山小与	河井道子	1952.8.10	昭和27		暑中見舞い 旧姓岡崎	
A2	1434	[書簡]	1952	筒井 = = (拝)	河井道	1952.8.10	昭和27		封筒あり 封筒破れ 封筒裏面に鉛筆で河井の 計算メモあり	
A2	1435	[書簡]	1952	武本喜代蔵先生六 十年伝道感謝記念 事業委員会	河井道子	1952.8.14	昭和27		封筒あり 振込用紙同封(霊化事務 所宛)あり	
A2	1436	[葉書]	1952	島田富子	河井道	1952.8.16	昭和27		暑中見舞い	
A2	1437	[封筒]	1952	高島昭子	河井道子	1952.8.17	昭和27			

A 河井道関係資料
【2 和文書簡】

資料番号		資料名	内容年代	作成	宛先	作成月日	和暦	言語	備考	リスト
シリーズ	番号									
A2	1438	[葉書]	1952	高藤須江	河井道子	1952.8.19	昭和27			
A2	1439	[書簡]	1950-1952	石川光子	園長先生[河井道]	1952.8.29	昭和27			
A2	1440	[電報]	1952	MIYO	MICHI KAWAI	1952.9.8	昭和27		差出地ロス	
A2	1441	[書簡]	1952	清水とみ	河井みち子[河井道子]	1952.9.12	昭和27		封筒あり	
A2	1442	[書簡]	1952	Yuri Isshiki	Michi Kawai	1952.9.18	昭和27		航空便箋	
A2	1443	[書簡]	1952	Yuri Isshiki	Michi Kawai	1952.10.11	昭和27			
A2	1444	[書簡下書き]	1952	[河井道]	[松木知子]	1952	昭和27		裏面と表面余白に返事を書いている	
A2	1445	[書簡]	[1952カ]	松木知子	園長先生[河井道]	[1952カ]	[昭和27カ]			
A2	1446	[書簡下書き]	[1952カ]	[河井道]	山田基男	[1952カ]	[昭和27カ]		松木からの便箋の裏、表余白に鉛筆で書いている	
A2	1447	[書簡]	[1953カ]	早坂てる	[一色百合カ]	[1953カ]1.14	[昭和28カ]		最後の1枚のみ	
A2	1448	[書簡]	[1953カ]	細野文子	一色百合子	[1953カ]1.22	[昭和28カ]			
A2	1449	[書簡]	1953	幸田玉	一色百合	1953.2	昭和28		河井道追悼文 湊川家政短期大学の便箋	
A2	1450	[葉書]	[1953]	[創元社]		[1953.10]	[昭和28]		一色義子著『愛の人 河井道子先生』刊行のお知らせと申込方法	
A2	1451	[書簡]	[1953]	西ふま子	一色百合子	[1953]	[昭和28]		封筒あり	
A2	1452	[葉書]	1953	梅本寿春	河井道	1953.1.25	昭和28		見舞状	

A 河井道関係資料
【2 和文書簡】

資料番号		資料名	内容年代	作成	宛先	作成月日	和暦	言語	備考	リスト
シリーズ	番号									
A2	1453	[[「大切」封筒まとめ書簡]	1953	[一色百合カ]		1953.2.1- 1953.7.27	昭和28		「大切」と書かれた封筒に入っていた(封筒破損) 主に河井道形見分けの礼状 河井道子先生記念事業委員会資料など	掲載
A2	1454	[葉書]	1953	岡田和男	河井道子	1953.2.10	昭和28			
A2	1455	[書簡]	1953	梅沢清子	一色ゆり[一色百合],義子[一色義子]	1953.2.17	昭和28		封筒あり	
A2	1456	[書簡]	1953	友山文子	一色百合,一色義子	1953.2.20	昭和28		封筒あり	
A2	1457	[書簡]	1953	Tane Takahashi	一色ゆり[一色百合]	1953.2.22	昭和28		航空便箋	
A2	1458	[書簡]	1953	佐藤定吉,文子	河井道子	1953.5.17	昭和28			
A2	1459	[書簡]	1954	[Yoshiko Shiraishi]	一色百合子夫人	1954.2.2	昭和29		封筒あり	
A2	1460	[書簡]	1954	松尾陶	一色義子	1954.2.14	昭和29		封筒あり	
A2	1461	[葉書]	1954	下里ひな	一色百合子	1954.2.22	昭和29		『愛の人河井道子先生』の47頁の母君75歳は77歳の間違いを指摘している	
A2	1462	[書簡]	1954	小柳伸隆	一色百合子	1954.2.24	昭和29		封筒あり	
A2	1463	[葉書]	1954	川島はる	一色ゆり子[一色百合]	1954.4.24	昭和29			
A2	1464	[書簡]	1954	横山尚代	一色百合子	1954.5.4	昭和29		封筒あり 封筒に「not answer」とメモあり	

A 河井道関係資料
【2 和文書簡】

資料番号		資料名	内容年代	作成	宛先	作成月日	和暦	言語	備考	リスト
シリーズ	番号									
A2	1465	[書簡]	1954	末光績	一色義子	1954.5.24	昭和29		封筒あり	
A2	1466	[葉書]	1954	清家佐加恵	一色義子	1954.5.25	昭和29			
A2	1467	[書簡]		大江政衛(代りて)	河井道子	1.1			封筒あり	
A2	1468	[書簡]		清家佐加恵	河井先生[河井道],一色義子	1.9			文面に赤で斜線が引いてある	
A2	1469	[書簡]		辻村	河井道子	1.13				
A2	1470	[書簡]		＝村春子	[河井道]	1.13			1枚目なし	
A2	1471	[書簡]		河＝中子	河井先生[河井道]	1.14				
A2	1472	[書簡]		北田＝美代	河井道子	1.17			封筒あり	
A2	1473	[書簡]		山田昭子	河井先生[河井道]	1.22				
A2	1474	[書簡]			河井道子	1.29			差出人不明	
A2	1475	[書簡]		節子[乾節]	河井先生[河井道]	2.1				
A2	1476	[書簡]		壽太郎	河井先生[河井道]	2.2			右側破損	
A2	1477	[書簡]		宮崎文子	[河井道]	2.8			現物宛名「河合先生」	
A2	1478	[書簡]		俱子	河井道子	2.11				
A2	1479	[書簡]		萩原のぶ	河井先生[河井道]	2.12				
A2	1480	[書簡]		伊藤三雄	河井道子	2.15				
A2	1481	[書簡]		アリス・イー・スミス	河井先生[河井道]	2.20			封筒あり	
A2	1482	[書簡]		＝奈江	河井先生[河井道]	2.24				
A2	1483	[書簡]		柴田秀子	河井道子	3.10			1、3枚目のみ	

A 河井道関係資料
【2 和文書簡】

資料番号		資料名	内容年代	作成	宛先	作成月日	和暦	言語	備考	リスト
シリーズ	番号									
A2	1484	[書簡]		木村けい	河井道子	3.13				
A2	1485	[書簡]		蔦木敏	河井先生[河井道]	3.26			封筒あり	
A2	1486	[書簡]		名倉滯子	[河井道子]	3.29			封筒あり 現物表記「河合」	
A2	1487	[書簡]		石井勇義	河井園長先生[河井道]	4.5				
A2	1488	[書簡]		佐藤昌介	河井道子	4.7			封筒あり 「菊池房子持参」とあり	
A2	1489	[書簡]		中原厚子	[河井道]	4.17			3枚目(最後)のみ	
A2	1490	[書簡]		安村正良	河井道子	4.23				
A2	1491	[書簡]		大塚野百合	[河井道]	4.25			最後の一枚のみ	
A2	1492	[書簡]		光井文秀	河井先生[河井道]	4.26			書簡の一部のみ 裏面に「末光先生 返事は まだできぬ 河井 4.29」と 河井メモあり	
A2	1493	[書簡]		荒木玲子	河井道子	5.7			3、5、11枚目(最後)のみ	
A2	1494	[書簡]		小谷正子	河井先生[河井道]	5.8			小谷正子は維持会メン バー	
A2	1495	[書簡]		若和崑代子	河井先生[河井道]	5.12				
A2	1496	[書簡]		佐藤高太郎	河井道子	5.24				
A2	1497	[書簡]		＝山のぶ子	河井道子	5.28			封筒あり	
A2	1498	[書簡]		高倉ツネ	河井先生[河井道]	5.28				
A2	1499	[書簡]		河合禎子	河井道子	5.31			最後の一枚のみ	

A 河井道関係資料
【2 和文書簡】

資料番号		資料名	内容年代	作成	宛先	作成月日	和暦	言語	備考	リスト
シリーズ	番号									
A2	1500	[書簡]		のぶえ	河井道子	6.2				
A2	1501	[書簡]		三井きよゑ	河井先生[河井道]	6.4			封筒あり 封筒宛名面に「保存」と河井メモあり	
A2	1502	[書簡]			[河井道カ]	6.5				
A2	1503	[書簡]		多賀	河井先生[河井道]	6.7			封筒あり	
A2	1504	[書簡]		今井幸	河井道子	6.14			封筒あり	
A2	1505	[書簡]		於兔[渡辺於兔]	河井先生[河井道]	6.18			一部破損	
A2	1506	[書簡]		三輪倭子	園長先生[河井道]	6.24			封筒あり	
A2	1507	[書簡]		永井田＝	河井道子	6.28				
A2	1508	[書簡]		田山三次	河井道子	7.1				
A2	1509	[書簡]		河井道子	鈴木＝	7.3			下書きか	
A2	1510	[書簡]		村田	河井先生[河井道]	7.6			封筒あり	
A2	1511	[書簡]		沢木歌子	河井道子	7.8			封筒あり	
A2	1512	[書簡]		末光績	河井先生[河井道]	7.10			封筒あり	
A2	1513	[葉書]		高久恵美子	河井道	8.3			暑中見舞い	
A2	1514	[書簡]		中河喜千代	河井先生[河井道]	8.3			封筒あり 差出地Charles st.1416	
A2	1515	[書簡]		斉藤正子	河井道子	8.8			封筒あり	
A2	1516	[葉書]		河井道子		8.12			夏の挨拶状	
A2	1517	[書簡]		土居通夫	河井道	9.1				

A 河井道関係資料
【2 和文書簡】

資料番号		資料名	内容年代	作成	宛先	作成月日	和暦	言語	備考	リスト
シリーズ	番号									
A2	1518	[書簡]		小川章子	[河井道]	9.2			一枚目なし	
A2	1519	[書簡]		川崎一太	河井先生[河井道]	9.5				
A2	1520	[書簡]		加藤信夫	河井道子先生[河井道子]	9.8				
A2	1521	[書簡]		趙千枝子	河井先生[河井道]	9.9				
A2	1522	[書簡]			河井園長[河井道]	9.11				
A2	1523	[書簡]		山崎千代子	河井道子	9.16			封筒あり	
A2	1524	[葉書]		高島まさの	河井道子	9.19			(2)とあるので2枚目と思われる	
A2	1525	[書簡]		[河井道]		9.25				
A2	1526	[書簡]		節子[乾節]	河井先生[河井道]	9.26			一部のみ	
A2	1527	[葉書]		河井道子	森久保壽子	9.27			ジュネーブで書かれたもの切手、消印なし	
A2	1528	[書簡]		賀川春子	[河井道子]	10.1			現物宛名「河合道子」	
A2	1529	[葉書]		村岡さゝえ	河井道子	10.3				
A2	1530	[書簡]		春子	河井先生[河井道]	10.7				
A2	1531	[書簡]		武雄[松田武雄]	伯母上[河井道]	10.17				
A2	1532	[葉書]		村田正室	河井道子	10.19				
A2	1533	[書簡]		栗山迪夫	河井先生[河井道]	10.31			裏面は河井道メモ	
A2	1534	[書簡]		中澤道	河井道子	11.4				
A2	1535	[書簡]		下里りつ[下里律]	河井先生[河井道]	11.7			最後の一枚のみ	

A 河井道関係資料
【2 和文書簡】

資料番号		資料名	内容年代	作成	宛先	作成月日	和暦	言語	備考	リスト
シリーズ	番号									
A2	1536	[書簡]		田中俣之助	河井先生[河井道]	11.29			封筒あり 「保存」とある	
A2	1537	[書簡]		祐和	河井先生[河井道]	12.4			裏面に河井直筆で「学園 の歴史材料」と書き込みあり	
A2	1538	[書簡]		原田友太, 牧子	河井先生[河井道 子]	12.10				
A2	1539	[書簡]		戸田圭	一色庸児	12.13			封筒あり 封筒に「河田つや子様 につきて」「戸田先生より一色 氏につきしものなり」「保存」 等と河井メモあり	
A2	1540	[書簡]		石原静子	河井道子	12.25			一枚目欠	
A2	1541	[書簡]		河井道	[一色百合カ]					
A2	1542	[書簡]		河井道	一色義子					
A2	1543	[書簡]		河井道	一色百合					
A2	1544	[書簡]		道子[河井道子]	百合子様[渡辺百 合]				コピー	
A2	1545	[封筒]		河井道	一色百合子					
A2	1546	[封筒]		[河井道]	== 靖子				封筒のみ 宛先は岐阜県恵那郡	
A2	1547	[封筒]		竹上正子, 石館守三	河井道子					
A2	1548	[葉書]		[河井道カ]	五年生				本文なし	
A2	1549	[書簡]		[河井道]					4枚目のみ 宛名、年月日等不明	

A 河井道関係資料
【2 和文書簡】

資料番号		資料名	内容年代	作成	宛先	作成月日	和暦	言語	備考	リスト
シリーズ	番号									
A2	1550	[葉書]		[河井道]					Tacoma Young Woman's Christian Association Summer Campの絵葉書 宛先、年代等不明	
A2	1551	[書簡]		渡辺百合	河井道子				封筒あり 大阪滞在中の河井道宛	
A2	1552	[書簡]		富士見町教会牧師 東方信吉	河井道子				巻紙の手紙が切れていて 文面は最後2行のみが残っ ている 日付のみ3月10日	
A2	1553	[書簡]		高島昭子	河井道子					
A2	1554	[書簡]		寿子	河井道子					
A2	1555	[書簡]		横川豊野	河井道子				封筒あり	
A2	1556	[書簡]		光静枝	河井道子				東京基督教女子青年会の 便箋	
A2	1557	[書簡]		廣瀬宮子	河井道子					
A2	1558	[書簡]		恵子	河井道					
A2	1559	[書簡]		浅山情太郎	河井道					
A2	1560	[書簡]		河合敬子	河井先生[河井道]					
A2	1561	[書簡]		渡辺内	河井先生[河井道]					
A2	1562	[書簡]		時任巖	河井先生[河井道]				封筒あり 差出・宛名・消印なし 封筒に「親展」とある	
A2	1563	[書簡]		あきこ	河井先生[河井道]				誕生祝い	

A 河井道関係資料
【2 和文書簡】

資料番号		資料名	内容年代	作成	宛先	作成月日	和暦	言語	備考	リスト
シリーズ	番号									
A2	1564	[書簡]		服部愛子	河井先生[河井道]				産業宗教協会の便箋	
A2	1565	[書簡]		婦人平和協会 神谷久子	河井先生[河井道]				1枚目のみ	
A2	1566	[書簡]		＝井みよ	河井先生[河井道]					
A2	1567	[書簡]		原田	河井先生[河井道]				封筒あり 封筒に「死去されし八回生 絶筆」とあり	
A2	1568	[書簡]		中川和子(鈴木)	河井先生[河井道]				写真同封	
A2	1569	[書簡]		久留島ゆり子	河井先生[河井道]					
A2	1570	[書簡]		[卒業生]	園長先生[河井道]					
A2	1571	[書簡]		永井＝子	河井先生[河井道]					
A2	1572	[書簡]		和田武子	河井先生[河井道]				最後の一枚のみ	
A2	1573	[書簡]		村井禎子	河井先生[河井道]				4枚目の末尾が切り取られている	
A2	1574	[書簡]		康子	道子御伯母[河井道子]					
A2	1575	[葉書]		イ・エル・ヘムプステード	[河井道子]				現物宛名「河合道子」	
A2	1576	[書簡]		荒畑元	[河井道子]				現物宛名「河合道子」 便箋1枚目の裏に連絡事項の下書きが河井により鉛筆で書かれているが、初めの部分はない	

A 河井道関係資料
【2 和文書簡】

資料番号		資料名	内容年代	作成	宛先	作成月日	和暦	言語	備考	リスト
シリーズ	番号									
A2	1577	[書簡]		都立南多摩高等学校教諭(家庭科), 文部省教育課程審議会委員, 文部省職業教育及び職業指導審議会委員, 文部省教材巡査審議会委員, 全国家庭科教育協会総務仙波千代	[河井道]				航空便箋 現物宛名「河合道子」	
A2	1578	[書簡]		河野栄二	[河井道]				封筒あり 普通部8回生河野久代の家族 現物宛名「河合道子」	
A2	1579	[書簡]		藤木幹	[河井道]				左半分が破れている	
A2	1580	[書簡]		山部サキ	[河井道]				一部のみ 海軍の便箋	
A2	1581	[書簡]		乾節子	[河井道カ]				乾節子の名刺に書かれています	
A2	1582	[書簡]		浅山幡太郎	[河井道カ]				封筒あり	
A2	1583	[書簡]		眞野功子	[河井道カ]				封筒あり	
A2	1584	[書簡]		藤黒きよ	[河井道カ]				追伸部分のみ	
A2	1585	[封筒]		森研子	河井道子				封筒のみ 差出地二の岡荘	
A2	1586	[封筒]		山崎文子	河井道子				封筒のみ	
A2	1587	[封筒]		宮崎貞子	河井道子				封筒のみ	
A2	1588	[封筒]		松尾久子	河井道子					
A2	1589	[封筒]		富士見町教会	河井道				速達	

A 河井道関係資料
【2 和文書簡】

資料番号		資料名	内容年代	作成	宛先	作成月日	和暦	言語	備考	リスト
シリーズ	番号									
A2	1590	[封筒]		渡辺幸子	河井先生[河井道]				文面一部が封筒裏面にあり 宛名住所消印なし	
A2	1591	[封筒]		= =	河井先生[河井道]				「祝クリスマス」と書かれている	
A2	1592	[封筒]		創元社	河井ミチ[河井道]				封筒のみ 摘要に書籍在中とある	
A2	1593	[封筒]		銀座教会三井	河井[河井道]					
A2	1594	[封筒]		[鹿島守之助]	[河井道カ]				株式会社鹿島組の封筒が、河井直筆で「鹿島守之助殿 金壺万円也」と書かれている封筒で挟まれていた	
A2	1595	[封筒]		The Foreign Affairs Association of Japan	[恵泉女学園]				封筒のみ 現物宛先「恵泉女学院」 「papers on China and other questions」と河井メモあり	
A2	1596	[書簡]			河井道子				日本無線株式会社の便箋 1枚目のみ	
A2	1597	[書簡]			河井先生[河井道]					
A2	1598	[書簡]			河井先生[河井道]					
A2	1599	[書簡]			河井先生[河井道]				1～3枚目のみ	
A2	1600	[書簡]			園長先生[河井道]				封筒あり クリスマスカード 雪が積もった学校正門の 写真が貼りつけられていた	
A2	1601	[書簡]			先生[河井道カ]				便箋4枚目までで後がない	

A 河井道関係資料
【2 和文書簡】

資料番号		資料名	内容年代	作成	宛先	作成月日	和暦	言語	備考	リスト
シリーズ	番号									
A2	1602	[書簡]			[河井道]				1枚目と3枚目のみ	
A2	1603	[書簡]			[河井道]				一枚のみ	
A2	1604	[書簡]			[河井道]					
A2	1605	[書簡]			[河井道]				一枚目のみ 差出人不明	
A2	1606	[書簡]			[河井道]				差出人、日付等不明 The Hotel Charlotte(North Carolina)の便箋	
A2	1607	[書簡]			[河井道]				「二伸」部分のみ	
A2	1608	[書簡]			[河井道]					
A2	1609	[書簡]			[河井道カ]				7枚目と8枚目のみ	
A2	1610	[封筒]			河井道子				給与支給袋	

A 河井道関係資料
【3(1)1 文書-個人資料】

資料番号		資料名	内容年代	作成	宛先	作成月日	和暦	言語	備考	リスト
シリーズ	番号									
A3(1)1	115	司奉暁斎主下文	1692			1692.8.2	元禄5		伊勢神宮祭主の文書	
A3(1)1	116	[河井道 旅券 パスポート]	1898	日本帝国外務大臣 伯爵 大隈重信 男 爵 西徳次郎	河井ミチ[河井道]	1898.7.27	明治31		河井道が新渡戸稲造とともに初めて渡米したときのもの の 賞状型	
A3(1)1	117	[河井道スクラップブック]	1902-1904	[河井道]		1902-1904	明治35-37	英	河井道プリンマー大学在 学中のスクラップブック	掲載
A3(1)1	118	廃兵ヲ憐レミ給フ	[1903-1908]			[1903-1908]	[明治36- 41]		東京盲啞院を天皇が訪れ たときのこと	
A3(1)1	119	[河井道まとめ封筒資料]	1907-1937	[河井道]		1907.8.10- 1937.7	明治40-昭 和12	一部英	書簡、メモなど 1930年代が多い	掲載
A3(1)1	120	[河井道スクラップブック]	[1907-1945 頃]			[1907-1945頃]	[明治40-昭 和20頃]	一部英	主に1929年から1930年代 のスクラップブック 新聞切り抜き、献金御礼 状、学園行事式次第など	掲載
A3(1)1	121	[河井道メモ]	[1910カ]	[河井道]		[1910カ]	[明治43カ]	英	ATLAS TO THE HOLY BIBLEの目次と地図ペー ジのみを破り取ったもの に、河井道直筆でメモが書 かれている 講義メモか	
A3(1)1	122	[河井道スクラップブック]	1912-1915			1912-1915	[大正1-4]	一部英	日本YWCA総幹事として渡 米していたときのもの	掲載
A3(1)1	123	[森久保邸賃貸契約関連 資料]	1918			1918.10	大正7		森久保邸敷金領収証、河 井道分家届、河井道住所 転寄留届などが封筒に入 れられている	
A3(1)1	124	[1920年YWCAクリーブラン ド総会スクラップブック]	1920	[河井道]		1919-1920	大正8-9	英,仏	表紙、裏表紙なし YWCA資料、書簡など	掲載

A 河井道関係資料
【3(1)1 文書-個人資料】

資料番号		資料名	内容年代	作成	宛先	作成月日	和暦	言語	備考	リスト
シリーズ	番号									
A3(1)1	125	[河井道メモ]	1920	[河井道]		1920.1.11	大正9		「Personal Diary」と書かれた封筒の中に入っていた母の霊、母への思いについて	
A3(1)1	126	[河井道メモ]	[1920年頃カ]	[河井道]		[1920頃カ]	[大正9頃カ]		信仰についてYWCAの用箋に書かれている	
A3(1)1	127	財団法人国際連盟協会定款	[1920-30頃カ]	[財団法人国際連盟協会]		[1920-30頃カ]	[大正9-昭和10頃カ]			
A3(1)1	128	献立	1924			1924.3.15	大正13		小金山下両家結婚披露宴の献立表、「河井道子殿」席札挟み込み	
A3(1)1	129	手数料領収証	1925	駿河銀行	勝又花十郎	1925.2.23	大正14		受取人は河井道子	
A3(1)1	130	[河井道スクラップブック]	1925-1932	[河井道]		1925-1932	大正14-昭和7		新聞切り抜き、河井道講演ちらし、式典招待状など	掲載
A3(1)1	131	[眼科処方箋]	1926,1934	WASHINGTON SANITARIUM AND HOSPITAL, Dr. Adlet	Michi Kawai	1926.5.14, 1934.10.18	大正15, 昭和9	英	封筒あり 1926年ワシントンで作った処方箋と、1934年にフィラデルフィアで作った処方箋	
A3(1)1	132	[河井道ヨーロッパ視察ノート]	1926	[河井道]		1926.8	大正15	英	ヨーロッパの園芸教育を視察したときのノート	
A3(1)1	133	[河井道まとめ封筒資料]	1926-1951	[河井道]		1926.12.21-1951.12.27	大正15-昭和26	一部英	書簡、小冊子、名簿など 1930年代前半が多い	掲載

A 河井道関係資料
【3(1)1 文書-個人資料】

資料番号		資料名	内容年代	作成	宛先	作成月日	和暦	言語	備考	リスト
シリーズ	番号									
A3(1)1	134	[The Horticultural College Swanley資料]	1889-1926	The Horticultural College Swanley	Michi Kawai	1926	昭和1	英	封筒あり 封筒宛名面の左に「Canterbury papers」、右に「regulations of the college Important」と河井メモあり 願書(1枚)、学校案内(1枚)、授業案内(1枚)、園芸学校説明書パンフレット(1冊)、カンタベリー大聖堂の説明書書(1枚)、 <i>The Journal of Careers</i> (1926年2月号)reprint(1枚)	
A3(1)1	135	[河井道渡米の際のスクラップブック]	[1926-1936]	[河井道]		[1926-1936]	[昭和1-11頃]		新聞記事、1927年アメリカでのYWCA会議資料など	掲載
A3(1)1	136	領収証書	1927	東京市牛込区役所	河井道	1927.1.29	昭和2		納税証明書	
A3(1)1	137	[恵泉十五年史のための資料]	1927-1943	[河井道]		1927.12-1943	昭和2-18	一部英	「十五年史料」と書かれた封筒資料 河井道がまとめたと思われる	掲載
A3(1)1	138	[河井道ノート]	[1927-1928カ]	[河井道]		[1927-1928カ]	[昭和2-3]	英	主に聖書について書かれている	
A3(1)1	139	公娼制度撤廃教育運動資金	1928	基督教婦人矯風会		1928	昭和3		壺口拾銭と書かれた集金袋 同じ物が3枚	
A3(1)1	140	A STUDY OF PERSONNEL IN THE 'NEW ERA IN FOREIGN MISSIONS'	[1928]			[1928]	[昭和3]	英	一枚目に「(Please return to HFT)」と鉛筆書きあり Miss Marion L.Draper、Elizabeth Kilburn、Helen F.Toppingなど賀川豊彦関係者について書かれている	

A 河井道関係資料
【3(1)1 文書-個人資料】

資料番号		資料名	内容年代	作成	宛先	作成月日	和暦	言語	備考	リスト
シリーズ	番号									
A3(1)1	141	全国非戦同盟宣言	[1928]	全国非戦同盟本部, 全国非戦同盟東京 事務局		[1928]	[昭和3]		賀川豊彦の組織	
A3(1)1	142	[恵泉十五年史のための 資料]	1929-1946			1929.1- 1946.4.16	昭和4-21	一部英	封筒にまとめられていた 封筒に「十五年史材料」と 河井メモあり 恵泉十五年史を見据えて 河井道がまとめた資料 書簡、勤労働員資料、農専 計画資料など	掲載
A3(1)1	143	宣言と規約	1928-1929	婦選獲得同盟		1929.4	昭和4			
A3(1)1	144	[領収書]	[1929カ]	THE WOMEN'S AMERICAN ORIENTAL CLUB	Miss Michi Kawai	[1929カ]	[昭和4カ]			
A3(1)1	145	明治神宮体育会卓球部制 定 卓球規則	[1929頃カ]	[明治神宮体育会卓 球部]		[1929頃カ]	[昭和4頃カ]			
A3(1)1	146	国際連盟の極東阿片吸飲 事情調査	1930	国際連盟事務局東京 支局		1930.3.25	昭和5			
A3(1)1	147	[河井道履歴書]	[1930頃カ]	河井ミチ[河井道]		[1930頃カ]	[昭和5頃カ]		複数部あり	
A3(1)1	148	営業の葉	[1930頃カ]	文婦社	河井道子	[1930頃カ]	[昭和5頃カ]		事業案内	
A3(1)1	149	世界宗教平和会議日本委 員会書類第十一号	1931			1931.1.27	昭和6		世界宗教平和会議日本委 員会開催について	
A3(1)1	150	[寄附金申込書]	1931	袖山信一郎		1931.2	昭和6		加茂川教会での活動につ いて	

A 河井道関係資料
【3(1)1 文書-個人資料】

資料番号		資料名	内容年代	作成	宛先	作成月日	和暦	言語	備考	リスト
シリーズ	番号									
A3(1)1	151	[婦選獲得同盟第八年次総会報告など]	1931	婦選獲得同盟中央委員会	河井道子	1931.3.18	昭和6		封筒あり 婦選獲得同盟第八年次総会報告1枚、昭和6年度婦選獲得同盟中央委員候補者氏名(第八年次総会委員会作成)1枚	
A3(1)1	152	入港御通知	1931	開通社	Miss Michi Kawai	1931.4.1	昭和6	一部英	荷物を積んだ船が本日入港したので手続き願いたい 六体の人形	
A3(1)1	153	[会議の案内]	1931	[A.A.U.W]	河井みち[河井道]	1931.5.8	昭和6	英	5月23日の会議案内	
A3(1)1	154	[近況報告]	1931	Henry and Genevieve Topping	Friends	1931.12	昭和6	英	河井道についての記述、写真画像あり	
A3(1)1	155	平和宣言(案)	[1931頃カ]			[1931頃カ]	[昭和6頃カ]			
A3(1)1	156	Cushman-Scott Radio Messages to Asia	1932	Verus L. Cushman		1932.1.16	昭和7	英	封筒あり The board of foreign missions of the presbyterian church in the U.S.A.レターヘッド 「Dr.Kagawa」「Mrs.Nitobe」の名がある	
A3(1)1	157	立教高等女学校学則	1932	立教高等女学校		1932.1	昭和7			
A3(1)1	158	[河井道除籍謄本]	1932	内城田村長 早川仲次郎		1932.9.11	昭和7		1922年「東京市神田区北神保町14番地に分家届出」	
A3(1)1	159	[通知]	1932	越石写真館		1932.10	昭和7		電話開通、町名改正の通知	
A3(1)1	160	[請求書]	1932	ヘルス・フーズ・インダストリ	[河井道子]	1932.12.28	昭和7	英	注文葉書同封あり 住所は日本語	

A 河井道関係資料
【3(1)1 文書-個人資料】

資料番号		資料名	内容年代	作成	宛先	作成月日	和暦	言語	備考	リスト
シリーズ	番号									
A3(1)1	161	[河井道讃美歌]	1932	[河井道]		1932	昭和7		「礼拝用 河井道子」と書かれた讃美歌 1932年頃使用していたと思われる 諸々の礼拝式次第など挟み込み資料、書き込み多数	
A3(1)1	162	LETTER RECEIVED BY DR.KAGAWA RE THE OXFORD GROUP IN CANADA	1933			1933.1.8	昭和8	英	レポート	
A3(1)1	163	Address Delivered at Yokohama Union Church	1933			1933.1.22	昭和8	英	講演録 書き込みあり	
A3(1)1	164	[婦女新聞社資料]	[1932-1933]	婦女新聞社	河井道子	1933.1.29	昭和8		婦女新聞講演部規定、女学校長各位に、東京女子大同窓会奨学部発行の就職申込書 封筒に「講演のことに尽きての報告」と河井メモあり 婦女新聞社講演部講師に河井道子の名前あり	
A3(1)1	165	ウエールス児童の善意デー宣言	1933			1933.5.18	昭和8		「新たな精神を世界に広める」というタイトルの、国際善意デーでの挨拶テキスト	
A3(1)1	166	東京シンフォニック・コーラス 第三回研究発表演奏会	1933			1933.6.3	昭和8		プログラム(指揮者津川圭一) 河井道書き込み多数あり	
A3(1)1	167	昭和9年度入学案内	1934年度	実践高等女学校,実践第2高等女学校		1933.11	昭和8		河井による書込みあり 参考にしたと思われる	

A 河井道関係資料
【3(1)1 文書-個人資料】

資料番号		資料名	内容年代	作成	宛先	作成月日	和暦	言語	備考	リスト
シリーズ	番号									
A3(1)1	168	Summary of Dr.Mott's Address at Nichi-Bei Luncheon	[1933頃カ]			[1933頃カ]	[昭和8頃カ]	英	TOKYO YMCAのレターヘッド	
A3(1)1	169	教授事項 修業年限四年ノモノ	[1933頃カ]			[1933頃カ]	[昭和8頃カ]		他校の授業内容表 高等部の参考にしたか 右上に「高野先生より 三月一日」と河井道メモあり	
A3(1)1	170	女子学院第四十四回卒業証書授与式次第	1934	[女子学院]		1934.3.24	昭和9		裏面河井道メモあり	
A3(1)1	171	[河井道 旅券 パスポート]	1934	日本帝国外務大臣 廣田弘毅		1934.7.3	昭和9		北アメリカ、キリスト教連合婦人会の招きにより四カ月間滞米したときのもの	
A3(1)1	172	[推薦状]	1934	Hazel P.Verry		1934.7.12	昭和9	英	河井道渡米について支援依頼	
A3(1)1	173	[恵泉二十年史のための資料]	[1934-1949頃カ]			[1934.7.22-1949頃カ]	[昭和9-24頃カ]		鎌倉丸乗船中のMiss Michi Kawai 宛封筒にまとめられていた 封筒に「恵泉二十年史材料」と河井メモあり 恵泉女学園二十年史を見据えて河井自身がまとめたもの	掲載
A3(1)1	174	参考書類印刷物[河井道 スクラップブック]	1934-1946	[河井道]		1934-1946	昭和9-21	一部英	主に戦時中の新聞切り抜きなど	掲載
A3(1)1	175	[河井道メモ]	[1934カ]	[河井道]		[1934カ]	[昭和9カ]		野村美智子宛封筒に入れられていた David W.Dishler夫妻についての河井直筆メモが、Dishlerのパスポートに挟まれている	

A 河井道関係資料
【3(1)1 文書-個人資料】

資料番号		資料名	内容年代	作成	宛先	作成月日	和暦	言語	備考	リスト
シリーズ	番号									
A3(1)1	176	[学園構想メモ]	[1934頃カ]	[Michi Kawai]		[1934頃カ]	[昭和9カ]	英	恵泉女学園の便箋二世のことなどがかかかれているので留学生科設置の頃か	
A3(1)1	177	COUPON-REPOMSE INTERNATIONAL	1935			1935.1.14	昭和10	英	国際返信切手券	
A3(1)1	178	[依頼状]	1935	国際文化振興会理事 長 樺山愛輔	河井道子	1935.5.7	昭和10		封筒あり 国際文化振興会刊行物の 編纂委員に推薦したい	
A3(1)1	179	Sub-Committee on School Project	1935			1935.6.3	昭和10		協議事項	
A3(1)1	180	[書籍購入申込書]	1935	Michi Kawai	Pilgrim Press	1935.6.13	昭和10	英	請求書はMrs.Stanley A. Hunterへ	
A3(1)1	181	課外読物編纂用資料	1935			1935.9	昭和10		河井道書き込みあり	
A3(1)1	182	THE CHRIST OF THE ANDES(By General Evangeline Booth)(Salvation Army Christmas Number 1935)	[1935]	[Evangeline Booth]		[1935]	[昭和10]	英	救世軍大将である Evangeline Boothの講演録か 同じものが二部 一部は、一枚目上部に手 書きで「A glimpse of the Gospel. Where can you broadcast it?」と書かれて いる(河井道の字ではない)	
A3(1)1	183	[河井道スクラップブック]	[1935-1940]	[河井道]		[1935-1940]	[昭和10-15]		入試問題、合格者リスト、 卒業式次第、教科書一覧、 全校大島行旅程表、信和 会役員表、明治神宮奉拝 式資料など	掲載
A3(1)1	184	定期預金利息勘定書	1936		河井道子	1936.2.19	昭和11			

A 河井道関係資料
【3(1)1 文書-個人資料】

資料番号		資料名	内容年代	作成	宛先	作成月日	和暦	言語	備考	リスト
シリーズ	番号									
A3(1)1	185	[南京事件についてのレポート]	1936-1938	M.S.B.		1936.3-1938.6	昭和11-13	英		掲載
A3(1)1	186	東京女子大学入学志望者心得	1936	[東京女子大学]		1936.6	昭和11			
A3(1)1	187	杉	1936	[成城小学校カ]		1936.7	昭和11		文集 P.7「恵泉」(一色義子) 河井道のこと、寮にお泊りしたことなど	
A3(1)1	188	[推薦状]	1936	恵泉女学園		1936.9.22	昭和11	英	ヴァージニアのState Teachers Collegeへの若山文子の推薦状	
A3(1)1	189	活水学園	1936	活水学園		1936	昭和11		学校案内 Michi Kawaiのサインあり	
A3(1)1	190	[河井道スクラップブック]	[1936-1941]			[1936-1941]	[昭和11-16]		葬儀・結婚式案内状、他校卒業式案内状、新聞切り抜きなど	
A3(1)1	191	[河井道スクラップブック]	[1937-1944]	[河井道]		[1937.6.1-1945.4.1]	[昭和12-20]	一部英	留学生科資料、関係者の結婚式招待状など 河井道が学園十五年史を見据えてまとめたものか	掲載
A3(1)1	192	VAN LOAN-THOMAS PLAN	1937			1937.8.2-1937.8.7	昭和12	英	World Conference of the World Federation of Education Associations資料	
A3(1)1	193	「ニトベ」先生を偲ぶ	1937	十川嘉太郎		1937.9.16	昭和12		原稿用紙	

A 河井道関係資料
【3(1)1 文書-個人資料】

資料番号		資料名	内容年代	作成	宛先	作成月日	和暦	言語	備考	リスト
シリーズ	番号									
A3(1)1	194	[書簡]	1937	Frederick J.Libby	E.Stanley Jones	1937.9.27	昭和12	英	National Council For Prevention Of Warのレターヘッド 日本の中国侵略を批判しており、河井道資料と思われる	
A3(1)1	195	[青山学院]女子専門部 高等女学部(青山女学院) 一覧表	[1875]-1937	青山学院		1937.9	昭和12		表紙部分が半分破れている	
A3(1)1	196	共立女子薬学専門学校要 覧	1937	共立女子薬学専門 学校		1937	昭和12			
A3(1)1	197	[河井道スクラップブック]	1937-1946	[河井道]		1937-1946	昭和12-21		戦時中の新聞記事、他学 校資料など	掲載
A3(1)1	198	東星学園附属学校衛生婦 養成所入学案内	1937年度			[1937]	[昭和12]			
A3(1)1	199	A DELEGATION OF JAPANESE CHRISTIANS IN CHINA	[1937]			[1937]	[昭和12]	英		
A3(1)1	200	訪支修交使節報告	[1937]			[1937]	[昭和12]		詳しい旅程、中国基督教 連盟総会概況	
A3(1)1	201	WAR DAMAGE IN THE NANKING AREA	1937-1938	Dr.Lewis S.C.Smyth and assistants (NANKINGIN INTERNATIONAL RELIEF COMMITTEE)		1938.6	昭和13	英	前書きはM.S.BATES	

A 河井道関係資料
【3(1)1 文書-個人資料】

資料番号		資料名	内容年代	作成	宛先	作成月日	和暦	言語	備考	リスト
シリーズ	番号									
A3(1)1	202	[河井道出納帳]	1938-1947	[河井道]		1938.9- 1947.11	昭和13-22		河井個人の事柄や学園の事柄 昭和十九年二月九日理事会決議事項など挟み込み資料あり	
A3(1)1	203	[河井道 旅券 パスポート]	1938	近衛文麿		1938.10.25	昭和13		マドラス会議出席の際のパスポート	
A3(1)1	204	INTERNATIONAL MISSIONARY COUNCIL MADRAS INDIA	1938	INTERNATIONAL MISSIONARY COUNCIL		1938.12.12- 1938.12.29	昭和13	英	名簿 書き込みあり	
A3(1)1	205	INTERNATIONAL ESSAY COMPETITION FOR YOUTH	[1938]	ECUMENICAL YOUTH COMMISSION		[1938カ]	[昭和13カ]	英		
A3(1)1	206	恵泉十五年史資料	[1938頃カ]	[河井道カ]		[1938頃カ]	[昭和13頃カ]		A5ノート 「恵泉」の記事から年表をまとめている 後ろの方に河井道の字で収支などについて書き込みあり	
A3(1)1	207	[問い合わせ]	1939	『新女苑』編集局		1939.10.12	昭和14		記事掲載にともない、住所、現職の経緯などを尋ねる用紙	

A 河井道関係資料
【3(1)1 文書-個人資料】

資料番号		資料名	内容年代	作成	宛先	作成月日	和暦	言語	備考	リスト
シリーズ	番号									
A3(1)1	208	旧新約聖書	[1940]	日本聖書協会		[1940.3]	[昭和15]		ぶどうの刺繍のカバー付 「成城小学部卒業 恵泉普通部の入学を祝す 紀元2600年 河井道 一色義子様」と河井の文字である 挟まれていたもの:1953年10月18日の美竹教会週報(裏一面に河井が説教のメモをとったと思われるメモ書きあり)、1947年12月28日経堂教会週報 1953年10月26日消印のレイノルツ苑葉書、1952年6月22日経堂教会週報No.25及びキリスト教講演会チラシ、1954年10月1日「信音」No.54、12月26日経堂教会クリスマス祝会プログラム、1947年クリスマスカード	
A3(1)1	209	[感謝状]	1940	鈴木豊子	河井先生[河井道]	1940.5.22	昭和15		封筒あり	
A3(1)1	210	海道東征	[1940]	[北原白秋],[信時潔]		[1940]	[昭和15]		歌詞集	
A3(1)1	211	[河井道メモ]	[1940頃カ]	[河井道]		[1940頃カ]	[昭和15頃カ]	一部英	団体名など	
A3(1)1	212	同志社大学文学部入学案内	1941	[同志社大学]		1941.2.21	昭和16		同志社大学厚生学研究室の升戸信二から河井道宛の封筒あり 願書同封 厚生学専攻の箇所に赤線あり	
A3(1)1	213	[短歌]	[1941]	浅野寿子		[1941.3.26]	[昭和16]		創立12年を記念して二首	

A 河井道関係資料
【3(1)1 文書-個人資料】

資料番号		資料名	内容年代	作成	宛先	作成月日	和暦	言語	備考	リスト
シリーズ	番号									
A3(1)1	214	[住所メモ]	1941	Dr.S.Furugaki	[河井道]	1941.4.21		英	住所氏名を記録するため にとっておいたと思われる 封筒切れ端	
A3(1)1	215	[河井道日記]	1941	河井道		1941.4-1941.7	昭和16		1941年平和使節団として 渡米中の和文、英文による 日録 出会った人々の住所、新 聞切抜など	
A3(1)1	216	[案内状]	1941	武藤義雄,幸子	河井道子	1941.6.9	昭和16		総領事官舎における昼食 会の案内	
A3(1)1	217	Round Table on European Education	1941			1941.6.24- 1941.6.26	昭和16	英	ドイツの教育制度 Education in Hitler Germany のページに 「Michi Kawai June26.1941」と河井メモあ り	
A3(1)1	218	Morning Service	1941			1941.6.25	昭和16	英	朝の礼拝プログラム Reader Miss Michi Kawai とある	
A3(1)1	219	[お知らせ]	1941-1942	同志社総長 牧野虎 二	同志社学生生徒及 父兄	1941.7,1942.1	昭和16,昭和 17		「同志社学生生徒及父兄 諸氏に次ぐ」1枚、「健康増 進・体位向上の為に」1枚、 「大学厚生館事業」1部(3 枚) 文面印刷	
A3(1)1	220	明治天皇御製	1941	明治神宮社務所		1941.7.30	昭和16			
A3(1)1	221	Application For Clergy Fare Certificate	1941	Trunk Line Association,Central Passenger Association		1941	昭和16		聖職者のための運搬・旅客 料金割引申請書	

A 河井道関係資料
【3(1)1 文書-個人資料】

資料番号		資料名	内容年代	作成	宛先	作成月日	和暦	言語	備考	リスト
シリーズ	番号									
A3(1)1	222	[United States Trust Company of New York封筒資料]	1941,1951			1941,1951	昭和16,昭和26	英	United States Trust Company of New Yorkの封筒に入れられている封筒に「very important」と河井メモあり Jean Paddockの遺産についての書簡、US訪問使節団資料、United States Trust Company of New Yorkからの小切手送付状など	
A3(1)1	223	[河井道メモ帳]	[1941]	[河井道]		[1941]	[昭和16]	英	平和使節団でアメリカに滞在しているときのメモ帳か	
A3(1)1	224	ANNOUNCEMENT	[1941頃]	Merrell Hitotsuyanagi(formerly Wm.Merrell Vories) [一柳米夾留]		[1941頃]	[昭和16頃]	英	日本のこと、日本名を取得したことなど	
A3(1)1	225	[帰国の際の荷札]	[1941カ]	日本郵船株式会社, 河井道		[1941カ]	[昭和16カ]		日本郵船東京行鎌倉丸の荷札 河井道直筆で住所氏名等記入あり 1941年平和使節団として渡米した際の、帰国時のものと思われる	
A3(1)1	226	健民運動協力具体的実施要項	1942	日本基督教団厚生局		1942.4.15	昭和17		「御参考」と朱書きあり	
A3(1)1	227	同志社大学入学案内	1942-1943	同志社大学		1942	昭和17		厚生学専攻欄に赤ペンによる枠囲いあり	
A3(1)1	228	[案内状]	1943	財団法人国際文化振興会 黒田清		1943.3.15	昭和18		花道展覧会開催の案内	

A 河井道関係資料
【3(1)1 文書-個人資料】

資料番号		資料名	内容年代	作成	宛先	作成月日	和暦	言語	備考	リスト
シリーズ	番号									
A3(1)1	229	[結婚披露宴メニュー表]	1943	大神宮境内大松閣		1943.5.25	昭和18		藤木家、定近家結婚披露宴でのメニュー表 定近は、高等部七回生の定近信乃子と思われる	
A3(1)1	230	昭和18年3月より6月に至る青山学院粉糎及び之に係る事実の説明	1943	青山学院		1943	昭和18		報告書	
A3(1)1	231	特別当座預金通帳	[1943以前]	第百銀行 新宿支店		[1943以前]	[昭和18以前]		通帳の紙ケースのみ 河井道直筆サインあり	
A3(1)1	232	[河井道日記]	1943-1945	[河井道]		1943-1945	昭和18-20		河井道直筆の日記 学園のこと、生徒のこと 1938年の書簡、学園関係 規定など挟み込みあり 綴じが外れている	
A3(1)1	233	[河井道 名刺]	[1943-1945]			[1943-1945]	[昭和18-20]	英	河井道英語名刺 肩書はPrincipal of Keisen Girls' Agricultural- Horticultural Collegeとなっ ている	
A3(1)1	234	第四回女子分析技術院養成申込要項	1944	東京都化学工業指導所, 東京都経済局 商工課		1944.4	昭和19			
A3(1)1	235	締盟状	1944	帝国水難救済会	河井ミチ[河井道]	1944.7.30	昭和19		封筒あり 新聞切抜同封あり	
A3(1)1	236	[原稿]	[1944頃カ]			[1944頃カ]	[昭和19頃カ]	英	4ページ目から9ページ目 まで 日本の政治史、憲法などについて	

A 河井道関係資料
【3(1)1 文書-個人資料】

資料番号		資料名	内容年代	作成	宛先	作成月日	和暦	言語	備考	リスト
シリーズ	番号									
A3(1)1	237	[河井道メモ]	[1944頃カ]	[河井道]		[1944頃カ]	[昭和19頃カ]		設備費などの概算メモ 農専設立申請に関するものか	
A3(1)1	238	[消息調査報告書]	1945	日本赤十字社	恵泉女学校[河井道]	1945.3.23	昭和20		封筒あり 河井道がPANG, GUI-Biの 消息調査を赤十字国際委 員会上海代表部に依頼し たことについての返答	
A3(1)1	239	[ラジオ放送原稿]	1945			1945.4.27	昭和20	英	河井道の紹介 恵泉の紹介、創設されたば かりの農芸専門学校がい かに素晴らしいかが語られ ている 書込みの手書きは河井に よるもの	
A3(1)1	240	[荷札]	[1945カ]	MICHI KAWAI	河井道子	[1945.8以降カ]	[昭和20カ]	英	U.S.Armyの荷札 転送先住所(恵泉)及び 「河井道子」「新しい荷物在中」は河井による文字	
A3(1)1	241	MEMORANDUM TO THE COMMANDER-IN-CHIEF	1945	BONNER F.FELLERS		1945.10.2	昭和20		「Miss Michi Kawai」と Bonner Fellersの筆跡で書 かれた封筒の中に入れて おり、さらに「Yuri」「保存」と 書かれた封筒の中に入っ ていた	
A3(1)1	242	[女子教育についての会 合の案内]	1945			1945.10.20	昭和20		河井道の名前あり	
A3(1)1	243	[新日本女子教育者同盟 資料]	1945	新日本教育者同盟	河井道子	1945.12.21	昭和20		河井道子宛封筒にまとめら れていた 講演会御案内、発会式報 告、趣意書、規約	

A 河井道関係資料
【3(1)1 文書-個人資料】

資料番号		資料名	内容年代	作成	宛先	作成月日	和暦	言語	備考	リスト
シリーズ	番号									
A3(1)1	244	[学校戦災状況表]	[1945頃カ]			[1945頃カ]	[昭和20頃カ]	英	北陸女学校、同志社、西南女学院など、いくつかの学校について建物や人的被害の数を表にしたもの	
A3(1)1	245	[河井道メモ帳]	[1945-1947]	[河井道]		[1945-1947]	[昭和20-22]		メモ内容(「農専」)から年代推定	
A3(1)1	246	米日親善友達会創始御許可御援助請願書	1946	西田賛治	ダグラス・マッカーサー元師[ダグラス・マッカーサー]	1946.1.1	昭和21			
A3(1)1	247	[宗教文化協会創立総会の案内]	1946	宗教文化協会設立準備委員	河井道子	1946.1	昭和21		封筒あり 総会の案内、定款、趣意書	
A3(1)1	248	入会案内	1946	中日文化連絡会	河井道子	1946.1	昭和21		封筒あり 封筒に「辞退す」と河井メモあり 規約同封	
A3(1)1	249	中日文化連絡会発会に際して	1946	鮎澤巖,岸登恒子,原泰一,小崎道雄,生江孝之,小谷清,鈴木三郎,山本忠興	河井道子	1946.7.1	昭和21		封筒あり	
A3(1)1	250	[理事会開催の案内]	1946	東京教育会長 天野貞祐	河井道子	1946.7.11	昭和21			
A3(1)1	251	日本教育会定款	1946	日本教育会		1946.9.6	昭和21		裏面メモあり	
A3(1)1	252	[案内]	1946	京都教団総会準備宿泊委員		1946.9.17	昭和21		総会における宿泊所の案内	
A3(1)1	253	第二回 社会教育委員会要旨	1946			1946.10.22	昭和21			

A 河井道関係資料
【3(1)1 文書-個人資料】

資料番号		資料名	内容年代	作成	宛先	作成月日	和暦	言語	備考	リスト
シリーズ	番号									
A3(1)1	254	通信教育基準	[1946カ]			[1946カ]	[昭和21カ]		大学通信教育の趣旨、基準	
A3(1)1	255	基督教酪農大学並に基督教機農高等学校計画概要	[1946頃カ]	黒沢酉蔵[黒澤酉蔵],白戸八郎	河井道子	[1946頃カ]	[昭和21頃カ]			
A3(1)1	256	[教育刷新委員会ノート]	[1946-1949]	[河井道]		[1946-1949]	[昭和21-24]	一部英	教育刷新委員会の記録のほか、御殿場二の岡クラブ記録、原稿下書きなど表紙崩れ(「刷新教育委員会」「Ninooka」などと書かれている)	
A3(1)1	257	判定書	1947	東京都教員適格審査委員長 前田賢次	河井ミチ[河井道]	1947.3.1	昭和22		公職追放の条項に当たらないという判定	
A3(1)1	258	「シオン学園」(＝稱多賀学園)総合大学の設立について(趣意書)	1947			1947.3	昭和22			
A3(1)1	259	CUSTOMS DECLARATION[関税申告書]	1947	Mary & Gerhard	Miss Michi Kawai	1947.8.5	昭和22	英		
A3(1)1	260	[小包タグ]	1947	Mrs.A.F.HOCK ENBEAMEK	[Michi Kawaiカ]	1947.10.22	昭和22	英	消印シカゴ 河井道計算書き込みあり	
A3(1)1	261	自由人権協会設立総会案内状	1947	自由人権協会設立準備委員会		1947.11.14	昭和22		趣意書、規約添付	
A3(1)1	262	[河井道 名刺]	[1947]			[1947]	[昭和22]		恵泉女学園専門学校校長の名刺 裏面英語(氏名・住所のみ) 1枚書き込みあり	

A 河井道関係資料
【3(1)1 文書-個人資料】

資料番号		資料名	内容年代	作成	宛先	作成月日	和暦	言語	備考	リスト
シリーズ	番号									
A3(1)1	263	The NEW ENGLAND CALENDAR For Engagements	1948	Samuel Chamberlain		[1947]	[昭和22]	英	1948年のカレンダー	
A3(1)1	264	[河井道メモ]	[1947カ]	[河井道]		[1947カ]	[昭和22カ]		氏名住所メモ 在学証明書の裏面使用	
A3(1)1	265	[河井道メモ]	[1947頃カ]	[河井道]		[1947頃カ]	[昭和22頃 カ]	英	河井道の名刺に人名のメモ	
A3(1)1	266	CUSTOMS DECLARATION[関税申 告書]	1948	Catherine Symons	Michi Kawai	1948.1.19	昭和23	英		
A3(1)1	267	CUSTOMS DECLARATION[関税申 告書]	1948	A Hunter	Miss M Kawai [Michi Kawai]	1948.1.20	昭和23	英		
A3(1)1	268	結婚式順序	1948	池田勉,小川春子		1948.3.16	昭和23			
A3(1)1	269	Easter Sunrise Service	1948	GHQ		1948.3.28	昭和23	英	礼拝式次第	
A3(1)1	270	[受領証]	1948	CAMPBELL HOLTON CO.	Michi Kawai	1948.7.26	昭和23	英		
A3(1)1	271	[購入申込書]	1948	創元社		1948.8.1	昭和23		『宗教教育教科書』の内容 項目、購入申込書	
A3(1)1	272	[名刺]	1948			1948.9.30	昭和23		中澤甚平 「保存すべし」等と河井メモ あり	
A3(1)1	273	CUSTOMS DECLARATION[関税申 告書]	1948	Itu Miyahara	Miss Michi Kawai	1948.11.20	昭和23	英		
A3(1)1	274	DISPATCH NOTE[発送通 知書]	1948	A.W.Eckels	Miss Michi Kawai	1948.12.6	昭和23	英	砂糖やチョコレートなど食 糧品の発送通知書	

A 河井道関係資料
【3(1)1 文書-個人資料】

資料番号		資料名	内容年代	作成	宛先	作成月日	和暦	言語	備考	リスト
シリーズ	番号									
A3(1)1	275	[領収書]	1948	BUTLER DENTAL OFFICE Dr.T.Kotani	Miss M Kawai [Michi Kawai]	1948.12.20	昭和23	英		
A3(1)1	276	[1949年カレンダー]	[1949]	OAK GROVE METHODIST CHURCH	Miss Michi Kawii	[1948]	[昭和23]	英	河井道宛の封筒に入られていた	
A3(1)1	277	[河井道メモ]	[1948頃カ]	[河井道]		[1948頃カ]	[昭和23頃カ]		厚紙に書かれている	
A3(1)1	278	領収書	1949	日本基督教団	河井道子	1949.1.26	昭和24		5ヶ年伝導献金予約分として	
A3(1)1	279	Copies of Recommendation	1949	[Michi Kawai]		1949.2.16	昭和24	英	河合ハナと大塚野百合の英文推薦状下書きか書き込み多数	
A3(1)1	280	診察券	1949	東京衛生病院		1949.4.3	昭和24		河井道の診察券	
A3(1)1	281	仮領収書	[1949カ]	原田次郎一	河井先生[河井道]	[1949カ]4.28	[昭和24カ]		封筒あり	
A3(1)1	282	[世界戦戦没者追悼平和祈願国民宗教大会資料]	1949	世界戦戦没者追悼平和祈願国民宗教大会	河井ミチ[河井道]	1949.5,1949.9	昭和24		趣旨、大会案内状	
A3(1)1	283	領収書	1949	恵泉女学園父母会	[河井道]	1949.7.23	昭和24		現物の「河合園長先生」は誤記 新講堂建設資金のため	
A3(1)1	284	[領収メモ]	1949	[河井道]		1949.7.24	昭和24		封筒に河井メモで、「鶴田夫人領収」とある	

A 河井道関係資料
【3(1)1 文書-個人資料】

資料番号		資料名	内容年代	作成	宛先	作成月日	和暦	言語	備考	リスト
シリーズ	番号									
A3(1)1	285	[案内状]	1949	旧日基教職会合会 計 上與士郎,工藤 正平	[河井道]	1949.9.22	昭和24		旧日本基督教会教職会開 催のお知らせ、寄付の御願 い	
A3(1)1	286	普連土学園中学位校舎落 成式 普連土学園創立六 十二周年記念式順序	1949	[普連土学園]		1949.10.1	昭和24			
A3(1)1	287	表彰状	1949	日本基督教団総会 議長 小崎道雄	河井道	1949.10.7	昭和24		宣教九十年記念にあたり、 信仰を表彰	
A3(1)1	288	ENGLISH THE SECOND YEAR CLASSES:(Quiz IT)	1949	[Michi Kawaiカ]		1949.12.3	昭和24	英	河井道書き込みあり	
A3(1)1	289	[Noordhoffメモ]	1949	Jeane Noordhoff	Michi Kawai	1949.12.6	昭和24	英	封筒あり HELEN F.TOPPINGの印 刷付封筒にMiss Noordhoff と書かれているがほとんど 消えている	
A3(1)1	290	[河井道メモ]	1949	[河井道]		1949	昭和24	英	手書きとタイプ 新講堂の椅子、教室の机 椅子、14000ドルの寄付の 報告	
A3(1)1	291	[河井道渡米時の資料]	1949-1951			1949-1951	昭和24-26	英	アメリカでの短期大学総会 出席、ICU募金活動の際の 資料か 名簿、小冊子、ICU予算表 など	掲載
A3(1)1	292	別科審査委員名簿(案)	[1949頃カ]			[1949頃カ]	[昭和24頃 カ]		河井ミチの名前あり	
A3(1)1	293	基督教育調査事項	[1949頃カ]			[1949頃カ]	[昭和24頃 カ]		他校資料	

A 河井道関係資料
【3(1)1 文書-個人資料】

資料番号		資料名	内容年代	作成	宛先	作成月日	和暦	言語	備考	リスト
シリーズ	番号									
A3(1)1	294	基督教教育調査事項	[1949頃カ]			[1949頃カ]	[昭和24頃カ]		戦後の復興状況などについて 河井道書き込みあり	
A3(1)1	295	THE BIBLE AS LITERATURE	1950	Edmund Blunden		1950.2.6,1950.2.13	昭和25	英	講義録 同じものが二部 一部には河井道書き込み多数	
A3(1)1	296	Health and Insurance	1950	LOW G.VAN WAGONER		1950.7.18	昭和25	英	旅行中の健康に関する説明1枚 記入項目1枚	
A3(1)1	297	PEOPLE'S CHINA STANDS FOR PEACE	1950	COMMITTEE FOR A DEMOCRATIC FAR EASTERN POLICY		1950.12	昭和25	英	国際連合安全保障理事会におけるWU HSIU-CHUANのスピーチ	
A3(1)1	298	[1951年カレンダー]	1951			[1950]	[昭和25]	英	裏面にMartha Finleyからの手書きクリスマスメッセージあり 河井道に贈られたものか	
A3(1)1	299	[河井道 名刺]	[1950]			[1950]	[昭和25]	英	短大園芸科学長の名刺	
A3(1)1	300	OUR CENTURY	[1950頃カ]	Mr.Edmund Blundon		[1950頃カ]	[昭和25頃カ]	英	河井道書き込み多数 破れあり	
A3(1)1	301	[紙幣]	[1950頃カ]	M.K[河井道]	Yoshiko[一色義子]	[1950頃カ]	[昭和25頃カ]		封筒に百円紙幣が五枚入れられている 封筒に河井直筆で「To Yoshiko with love M.K.」と書かれている 封筒は未開封だった	
A3(1)1	302	[河井道 名刺]	[1950-1952]			[1950-1952]	[昭和25-27]		「恵泉女学園中学校高等学校短期大学学長」	

A 河井道関係資料
【3(1)1 文書-個人資料】

資料番号		資料名	内容年代	作成	宛先	作成月日	和暦	言語	備考	リスト
シリーズ	番号									
A3(1)1	303	第二回卒業記念 おもいで	1951	村井幼稚園		1951.3	昭和26		村井資長の幼稚園	
A3(1)1	304	THE REPORT OF THE NATIONAL CHRISTIAN ASSOCIATION	1950-1951	NATIONALCHRISTIAN EDUCATION ASSOCIATION IN JAPAN		[1951.3カ]	[昭和26カ]	英	1950年4月から1951年3月までの1948年以降4回目年次総会の記録	
A3(1)1	305	Membership list April 1951	1951	The Women's International League		1951.4	昭和26	英	河井の鉛筆書き込みあり	
A3(1)1	306	One of the great women of the world	1951	RUTH MILLER		1951.5.28	昭和26	英	雑誌切り抜き 河井道が取り上げられている	
A3(1)1	307	4-H Junior Leader Conference	1951	AGRICULTURAL EXTENSION SERVICE COLLEGE OF AGRICULTURE UNIVERSITY OF CALIFORNIA		1951.6.17-1951.6.21	昭和26	英	4-H Junior Leader Conferenceのプログラム 手書きメモあり	
A3(1)1	308	[河井道手帳]	1951,1952	河井道		1951.6.18-1952.3.8	昭和26,27	英	訪米中住所録、後半は京都・高知の人の住所録	
A3(1)1	309	[礼拝プログラム]	1951	SAINT JOHN'S PRESBYTERIAN CHURCH		1951.6.24	昭和26	英	1部河井メモあり	
A3(1)1	310	請求書	1951	甲陽写真館 越石政富	河井学長先生[河井道]	1951.7.13	昭和26			
A3(1)1	311	日本基督教団和歌山教会会堂建築募金趣意書	1951	日本基督教団和歌山教会会堂建築委員会 牧師 菟原丁一	河井道子	1951.7.25	昭和26		封筒あり	

A 河井道関係資料
【3(1)1 文書-個人資料】

資料番号		資料名	内容年代	作成	宛先	作成月日	和暦	言語	備考	リスト
シリーズ	番号									
A3(1)1	312	[婦人少年局廃止反対について]	1951	婦人少年局存続期成同盟世話人 平塚らいてう,神近市子,市川房枝		1951.9.7	昭和26		運動協力のお願ひ、要望書	
A3(1)1	313	CUSTOM DECLARATION	1951	W.D.Lambert	Michi Kawai	1951.9.12	昭和26	英	資料番号A1-511の書簡にLambertが河井道に黒いコートを送ったとあるそのときの税関申告書と思われる	
A3(1)1	314	[河井道渡米中行程帳]	[1951]		[河井道]	[1951]11.2- [1951]12.20	[昭和26]	英	米国短大協会の招きで渡米の折のスケジュールと思われる 11月2日金曜日から12月20日木曜日までほぼ毎日のスケジュールがタイプされている 作成は米国短大協会関係者か 河井道のメモ多数	掲載
A3(1)1	315	[荷札]	1951	Mrs.H.H.Hanna	Dr Michi Kawai	1951.11.15	昭和26	英	発信はIndianapolis	
A3(1)1	316	[報告書など]	1951	山室武甫	「山室軍平選集」顧問、委員、発起人並に知人各位	1951.12.19	昭和26		「山室軍平選集」刊行にあたっての報告とお願ひ	
A3(1)1	317	小為替證書	1951		[河井道カ]	1951.12.20	昭和26		封筒あり(宛名・差出なし) 小為替證書には別府の消印 封筒に河井メモ多数	
A3(1)1	318	[カレンダー]	1952	SCOTT,FORESMAN AND COMPANY		1951	昭和26		2月-6月に河井書き込みあり	
A3(1)1	319	[案内状]	1951-1952	文部省,総司令部民間情報教育局,会場校		1951	昭和26		日本の大学に於ける補導・構成の研究会 裏面は英文	

A 河井道関係資料
【3(1)1 文書-個人資料】

資料番号		資料名	内容年代	作成	宛先	作成月日	和暦	言語	備考	リスト
シリーズ	番号									
A3(1)1	320	[北米基督教協議会資料]	1951			1951	昭和26		北米基督教協議会国際法規及び軍備制限に関する声明書、北米基督教協議会の対日平和条約に関する声明書、対日講和に関する問題と世界恒久平和への方途に関する検討—日本の基督者としての立場に於いて—、HEALTH NOTESが封筒に入れられている	
A3(1)1	321	[河井道メモ帳]	[1951カ]	[河井道]		[1951カ]	[昭和26カ]	英	綴じられておらずバラバラ K.Tokito住所のメモ、Des Moines、Kansas Cityなどの記載あり	
A3(1)1	322	[短大についての調査]	1951年度			[1951頃カ]	[昭和26頃カ]		短大学校数、学生の年齢、地域別短大学校数など	
A3(1)1	323	[名刺]	[1951頃カ]			[1951頃カ]	[昭和26頃カ]		名刺五人分 清教学園中学校長 植田眞一、山内四郎、大和田功、飯田橋齒科医院 馬朝茂、東京教育大学農学部 井上頼敷	
A3(1)1	324	[領収書 写真など]	[1951-1952]			[1951-1952]	[昭和26-27]		宇仁田篤子から河井道宛封筒に紐をつけたもの(1952.7.29消印)の中に領収書(1951.3.15)、写真4枚(河井、賀川あり)、偉人の言葉集切抜束	
A3(1)1	325	[招待状]	1952	青少年シンフォニーコンサート協会	河井道子	1952.3.23	昭和27		封筒あり 1952年3月29日比谷公会堂定期コンサート	

A 河井道関係資料
【3(1)1 文書-個人資料】

資料番号		資料名	内容年代	作成	宛先	作成月日	和暦	言語	備考	リスト
シリーズ	番号									
A3(1)1	326	[案内状]	1952	東京都共同募金委員会委員長 高橋龍太郎	河井みち子[河井道子]	1952.3.25	昭和27		第8回委員会開催案内	
A3(1)1	327	[荷札]	1952	[木村典子カ]	河井道子	1952.4.1	昭和27		御殿場二の岡廻送	
A3(1)1	328	第15回全体会議仮執行順序	1952	IBC		1952.4.15- 1952.4.16	昭和27		裏面に河井のメモで「百万人講和効力発生 90人=1人の犯罪者 定唱」	
A3(1)1	329	[招待状]	1952	AMERIKA-JAPAN SOCIETY	河井道	1952.4.16	昭和27	英	往復はがきの往信部分宛名は日本語	
A3(1)1	330	[審査報告要領綴]	1952			1952.4	昭和27		他大学・短大の学部・学科、履行条件が記載されている11校分の束	
A3(1)1	331	[お知らせ]	1952	協力教育委員会委員長 阿部義宗	委員各位	1952.5.15	昭和27		T.T.ブランポー博士来朝に伴う協力委員会開催のお知らせと出欠の有無	
A3(1)1	332	JAPANESE UNIVERSITIES INSTITUTE FOR STUDENT PERSONNEL SERVICES	1952	Wesley P.Lloyd		1952.5.29	昭和27	英	論文 1952年5月29日東京大学でのUNIVERSITY PRESIDENTS' CONFERENCEでの資料	
A3(1)1	333	An Unforgettable's Character, MARY BETHUNE	1952	Dorothy Walworth		1952.6.3	昭和27	英	<i>Reader's Digest</i> 1952年2月号の146-151ページをタイプしたもの Bethne-Cookman College 創立者について	
A3(1)1	334	刑余者甦生保護自照会設立の趣意	1952	北岡守敏	河井先生[河井道]	1952.6.11	昭和27		河井道からの寄付金受領の書き込みあり	

A 河井道関係資料
【3(1)1 文書-個人資料】

資料番号		資料名	内容年代	作成	宛先	作成月日	和暦	言語	備考	リスト
シリーズ	番号									
A3(1)1	335	Flight Log	1952			1952.10.16	昭和27	英	Pan American World Airwaysのカード 河井道入院の知らせを受けアメリカから帰国する一色百合の飛行ルートか	
A3(1)1	336	[色紙]	1952	常子		1952.10.18	昭和27		和歌の書 裏面に「昭和27年10月18日正午恵泉の慶事」と書かれている	
A3(1)1	337	[スケッチ]	1952	一色義子		1952.11.4	昭和27		ベッドに横たわる河井道と支える一色百合のスケッチ 日付け等手書きで書き込み	
A3(1)1	338	[荷札]	1952	Joann Reynolds	Miss Michi Kawai	1952.11.22	昭和27	英		
A3(1)1	339	新聞代領収証	1952	東京都新聞販売同業組合		1952.11	昭和27			
A3(1)1	340	Christmas Greetings	1952	J. L. Kraft [James L. Kraft]	Friends	[1952.12]	昭和27	英	よいクリスマスの過ごし方の紹介	
A3(1)1	341	[河井道メモ]	1952	[河井道]		1952	昭和27		山田山下両家の結婚披露宴メニュー表の裏に鉛筆で書かれている	
A3(1)1	342	ASIA for CHRIST CALENDAR	1952			1952	昭和27	英		
A3(1)1	343	[河井道メモ帳]	[1952カ]	[河井道]		[1952カ]	[昭和27カ]		劣化により判読不能なページ多数	
A3(1)1	344	東洋英和女学院短期大学 昭和二十七年度入学志願者心得	1952年度			[1952カ]	[昭和27カ]			
A3(1)1	345	[河井道手帳]	1952年度	[河井道]		1952-1953	昭和27-28	一部英	河井道晩年の手帳	

A 河井道関係資料
【3(1)1 文書-個人資料】

資料番号		資料名	内容年代	作成	宛先	作成月日	和暦	言語	備考	リスト
シリーズ	番号									
A3(1)1	346	河井先生の御霊に謹みてささぐ	1953	佐藤艶子		1953.2.16	昭和28		河井道追悼文	
A3(1)1	347	課外読物編纂小委員会				6.3			河井道直筆メモあり	
A3(1)1	348	[河井道メモ]		[河井道]		9.18			花の写真の裏にメモ書きされている	
A3(1)1	349	LIST OF GUESTS				10.28		英	Dinner by Railway Ministerのゲスト一覧 2枚目に河井道の名前あり	
A3(1)1	350	[河井道携行品]							布製の名刺入れに、名刺(戸部信、関根正治、小野譲、濱龍喜)、一銭札、五銭札、「献金のすすめ」(河井道子)等が入れられていた	
A3(1)1	351	[住所メモ]		[Michi Kawai]				英	Lilly Endowment, INC.の封筒切れ端 Mottの住所メモか	
A3(1)1	352	[住所メモ]		[Michi Kawai]				英	M.J.Bawridge住所メモ 差出人名、住所の部分を破りつつ封筒切れ端	
A3(1)1	353	[河井道 名刺]							恵泉女学園長の肩書裏表を使い日本語と英語表記 英語面に河井メモあり	
A3(1)1	354	[河井道メモ帳]		[河井道]				英	河井道が裏紙を留めて作ったと思われるメモ帳 二枚目以降白紙	
A3(1)1	355	[河井道メモ帳]		[河井道]					メンソレータムのメモ帳	
A3(1)1	356	[河井道メモ帳]		[河井道]				一部英		
A3(1)1	357	[河井道メモ帳]		[河井道]					数ページのみ使用	

A 河井道関係資料
【3(1)1 文書-個人資料】

資料番号		資料名	内容年代	作成	宛先	作成月日	和暦	言語	備考	リスト
シリーズ	番号									
A3(1)1	358	[河井道メモ帳]		[河井道]					久布白、坂田俊子、パート、斉藤よし子などの名前がある	
A3(1)1	359	[住所メモ]		[Michi Kawai]				英	Lilly Endowment, ING.の封筒切れ端 Mottの住所メモか	
A3(1)1	360	[住所メモ]		[河井道]					都留いよの住所メモか	
A3(1)1	361	[河井道メモ]		河井道子					文化と福音についてのメモ	
A3(1)1	362	[河井道メモ]		M[河井道]				英	伝達メモ	
A3(1)1	363	[河井道メモ]		[河井道]					氏名メモ	
A3(1)1	364	[河井道メモ]		[河井道]				英		
A3(1)1	365	[河井道メモ]		[河井道]					折りたたんだ紙の中にSan Bernardino Valley College John L.Lounssury名刺あり	
A3(1)1	366	[河井道メモ]		[河井道]					挨拶メモの一部か	
A3(1)1	367	[河井道メモ]		[河井道]				英	キリスト教やロボットについて	
A3(1)1	368	[河井道メモ]		[河井道]				一部英	小さな紙片に書かれた河井道直筆メモ約30枚が、封筒にまとめられている	
A3(1)1	369	[河井道メモ]		[河井道]					聖書のことなど	
A3(1)1	370	[河井道メモ]		[河井道]				英,日	恵泉女学園の便箋に書かれた人名と数字メモ Paul Shoichi Hiyama (檜山正一)やTom Tashiroなど	
A3(1)1	371	[河井道メモ]		[河井道]					食事の献立メモ	

A 河井道関係資料
【3(1)1 文書-個人資料】

資料番号		資料名	内容年代	作成	宛先	作成月日	和暦	言語	備考	リスト
シリーズ	番号									
A3(1)1	372	[河井道メモ]		[河井道]				一部英	人名など 破れあり	
A3(1)1	373	[河井道メモ]		[河井道]					支払についてのメモか	
A3(1)1	374	[河井道メモ]		[河井道]					教育制度について	
A3(1)1	375	[河井道メモ]		[河井道]				英		
A3(1)1	376	[河井道メモ]		[河井道]				英		
A3(1)1	377	[河井道メモ]		[河井道]					厚紙に直筆メモ	
A3(1)1	378	[河井道メモ]		[河井道]					会合の出欠に関するメモか (同窓会・教師等)	
A3(1)1	379	[河井道メモ]		[河井道]					お金の計算	
A3(1)1	380	[河井メモ]		[河井道]						
A3(1)1	381	[河井道メモ]		[河井道]					経費メモ	
A3(1)1	382	[河井道メモ]		[河井道カ]				英	Eiko Nakajimaについて	
A3(1)1	383	[河井道メモ]		[河井道カ]				英	推薦状のメモのようなもの	
A3(1)1	384	[領収証]		河井道子	伯爵 後藤市蔵				二千元	
A3(1)1	385	Address Book		[河井道]					住所録	
A3(1)1	386	Address Book		[河井道]					住所録	
A3(1)1	387	[河井道 名刺]						英	名前だけの名刺	
A3(1)1	388	[会計資料]		[河井道]					上の方が切れており、下の方の部分のみ 河井書き込みあり	
A3(1)1	389	[切手]		[河井道カ]					河井先生、河井寮一同(鉛筆で消されている)と書かれた封筒に数枚入っていた この封筒を切手入れとして使用していたか	

A 河井道関係資料
【3(1)1 文書-個人資料】

資料番号		資料名	内容年代	作成	宛先	作成月日	和暦	言語	備考	リスト
シリーズ	番号									
A3(1)1	390	[荷札]		NOBUE SAITO	Miss Michi Kawai			英		
A3(1)1	391	[河井道宛メモ]		Y.K.Kerr	Miss Kawai[Michi Kawai]			英		
A3(1)1	392	[クリスマススタッグ]		Pearl & Polly	Michi[Michi Kawai]			英		
A3(1)1	393	[依頼状]		日本基督教通信協会	河井先生[河井道]				「婦人の地位向上とクリスマスとの関係」について寄稿してほしい	
A3(1)1	394	[和歌]		深良せき	河井先生[河井道]				和歌二首が書かれた紙	
A3(1)1	395	歌壇		伊藤多賀子	[河井道]				河井道の講演を聞いた感想を和歌に詠んでいる	
A3(1)1	396	[熨斗袋]		今井美代子	河井先生[河井道]				「御誕生お祝ひ」	
A3(1)1	397	[河井道宛メモ]			河井学園長[河井道]				私立学校教育契約金について	
A3(1)1	398	DIRECTORY OF PUBLISHERS						英	出版社の住所一覧	
A3(1)1	399	HOME ECONOMICS OBJECTIVES						英	教育目標	
A3(1)1	400	CI&I TEXTBOOK AND CURRICULUM UNIT LIBRARY						英		
A3(1)1	401	[設計図]							何の設計図なのか不明	
A3(1)1	402	[裁縫の目的]						英	グレード別裁縫の目的	
A3(1)1	403	[目次]						英	図書かになにかの目次か「Section I.The Job」「Section II.The Home」など書き込みあり	

A 河井道関係資料
【3(1)1 文書-個人資料】

資料番号		資料名	内容年代	作成	宛先	作成月日	和暦	言語	備考	リスト
シリーズ	番号									
A3(1)1	404	[祈祷文]						英		
A3(1)1	405	[色紙]		巴合掌巴活泉					我則復活也生命也	
A3(1)1	406	横濱山手女学院専門学校学則		[横濱山手女学院専門学校]					卒業証書、保証書等のひな型添付あり	
A3(1)1	407	[報告書]		California Institute for Men, Chino, California				英	実態、プログラム内容他1ページ目上にPrison Workと手書きメモ	
A3(1)1	408	[色紙]		北村徳太郎						
A3(1)1	409	[お菓子のレシピ]						英	Devils Food CakeとWhite Mountain Creamのレシピがタイプされている	
A3(1)1	410	教育制度並にその精神と之に関係する諸問題(其の一)		廣田守道						
A3(1)1	411	腋臭根治療法抜粋		大江医院					封筒あり	
A3(1)1	412	学校組織概要フォーマット						英	生徒数、プログラム、戦災状況など	
A3(1)1	413	鷗友学園PTA規約		[鷗友学園]					封筒、転入学費用メモあり	
A3(1)1	414	五等親図							服喪規定	
A3(1)1	415	[聖書について]						英	講義のレジユメのようなもの河井道書き込みあり	
A3(1)1	416	A Greeting to Old Campers and An Invitation to New		Back Log Camp						
A3(1)1	417	AN OPEN LETTER TO THE PEOPLE OF JAPAN		E.Stanley Jones,D.D.				英		

A 河井道関係資料
【3(1)1 文書-個人資料】

資料番号		資料名	内容年代	作成	宛先	作成月日	和暦	言語	備考	リスト
シリーズ	番号									
A3(1)1	418	CHRISTIAN EDUCATION IN ENGLAND						英	レポート	
A3(1)1	419	TRAINING AND RESEARCH PROGRAMS						英		
A3(1)1	420	PROGRAM						英	Toward a More Christian Social Orderのプログラム3 と4	
A3(1)1	421	Order of Worship		Westboro Methodist Church Richard E. Harding				英	Methodist Student Dayの 礼拝式次第	
A3(1)1	422	COURSE OF STUDY						英	手書き印刷 学習指導要領 予科 師範科 器楽部 声楽 部 研究科(すべてローマ 字)の項目があるため、音 楽関係の学校か	
A3(1)1	423	三鷹台農園概況							河井道参考資料 裏面に河井道直筆メモあり	
A3(1)1	424	基督教女子教育に就て考 察材料としての質疑書								
A3(1)1	425	[原稿の一部]						英	河井道、園芸科、 <i>My Lantern</i> のこと 手書きでの訂正多数 第三者が書いた原稿を河 井道が訂正しているものか	
A3(1)1	426	MENU		PERSIA MARU OFFICERS				英	Deck Sportsのプログラム	
A3(1)1	427	NAMES OF JAPANESE DELEGATES						英	リスト 河井道の名あり	
A3(1)1	428	[ネームカード]							[Miss Kawai]	

A 河井道関係資料
【3(1)1 文書-個人資料】

資料番号		資料名	内容年代	作成	宛先	作成月日	和暦	言語	備考	リスト
シリーズ	番号									
A3(1)1	429	[名刺]			河井道子				矢野貫城 河井宛のメモあり	
A3(1)1	430	[名刺]			河井道子				日本基督教団田園調布教会 牧師 岡田五作 河井宛のメモあり	
A3(1)1	431	[名刺]			河井先生[河井道]				都田恒太郎(和光学園長学校 中学校前校長)	
A3(1)1	432	[名刺]			Michi Kawai				一色帛児	
A3(1)1	433	[名刺]							財団法人群馬刑政協会会長 齋藤順衛	
A3(1)1	434	[名刺]							財団法人東京女子経済専門 学校理事学監 森本武也	
A3(1)1	435	[名刺]						英	Nelly Pothumus Meyjes	
A3(1)1	436	[名刺]							小谷達 裏面に河井道計算メモあり	
A3(1)1	437	[名刺]							近藤仲子	
A3(1)1	438	[名刺]							原仙太郎(ヴォーリス建築 事務所)	
A3(1)1	439	[名刺]							中里尚武(内田商事株式会社 暖房工事部)	
A3(1)1	440	[名刺]							豊田末吉 裏面に河井道書き込みあり	
A3(1)1	441	[名刺]							大橋きよみ(愛国婦人会本別 町分会長 大日本国防婦人会本別町 分会長)	
A3(1)1	442	[名刺]							金澤甚衛 河井道書き込みあり	

A 河井道関係資料
【3(1)1 文書-個人資料】

資料番号		資料名	内容年代	作成	宛先	作成月日	和暦	言語	備考	リスト
シリーズ	番号									
A3(1)1	443	[名刺]							小山宗雄 内外編物株式会社	
A3(1)1	444	[名刺]							岩村一木(貴族院議員) 書き込みあり(河井道の字 ではない)	
A3(1)1	445	[名刺]							柏原三郎	
A3(1)1	446	[名刺]							濱崎薫	
A3(1)1	447	[名刺]							宮川壽吉(日米新聞櫻府支 社)	
A3(1)1	448	[名刺]							山内種秀(裏面に自宅住所 記載)	
A3(1)1	449	[名刺]							橋村延一	
A3(1)1	450	[名刺]							三原政子	
A3(1)1	451	[名刺]							伊井一郎	
A3(1)1	452	[名刺]							佐々木三郎	
A3(1)1	453	[名刺]							關平助	
A3(1)1	454	[名刺]							加納久朗妻	
A3(1)1	455	[名刺]							近藤利兵衛, HOWARD L. HAAG, 上中雪子, 渡邊あ やめ, LOGAN J. FOX, S. L. DENNING, 高松 繁雄, 梅本壽春, Marion Lane Conrow, 廣瀬小一郎, 豊田憲太郎, 片桐梅 野, Ethel B. Weed	

A 河井道関係資料
【3(1)1 文書-個人資料】

資料番号		資料名	内容年代	作成	宛先	作成月日	和暦	言語	備考	リスト
シリーズ	番号									
A3(1)1	456	[名刺]							ひとまとめになっていた 名倉滯子,河井信三,藤本 軍次,鈴木日 郎,Mrs.Hatsuko Kuroda,藤 井新,吉村昇,中山真多良, 森秀臣,小林徳太郎,大野 圭介,多文枝,HERBERT L.SEAMANS,齋藤敏夫,横 田豊一,原義雄,藤森久男, 大谷亮一,JESSE R.WILSON,MR.TATSUO TANAKA	
A3(1)1	457	[宛名札]							名刺ほどの大きさの厚紙に 「河井道子殿」と書かれて いる	

A 河井道関係

【3(1)2 文書-関係団体資料】

資料番号		資料名	内容年代	作成	宛先	作成月日	和暦	言語	備考	リスト
シリーズ	番号									
A3(1)2	203	The Book of the class of 1904	1904	[Bryn Mawr College]		[1904]	[明治37]	英	プリンマー大学卒業時のクラスブック	
A3(1)2	204	[北米合衆国日本女子基督教青年会資料]	1912	一宮操子,小池美恵,大堀咲子,須藤いえ子,植村環,渡辺百合子,山田琴子		1912.7	明治45		誓約書、規則など	
A3(1)2	205	REPORT OF THE WORLD'S COMMITTEE OF THE YOUNG WOMEN'S CHRISTIAN ASSOCIATION	1914	WORLD'S COMMITTEE OF YWCA		1914.6	大正3	英	ストックホルムに於けるYWCA世界会議の決議内容 河井道についての記述あり	
A3(1)2	206	[渡辺百合YWCA世界会議原稿]	[1914]	Yuri Watanabe		[1914.6]	[大正3]	英	ストックホルムでのYWCA世界会議での渡辺百合スピーチ手書き原稿 日本YWCAのこと、河井道とのことなど 名簿、招待状あり	
A3(1)2	207	Confidential report of Jossie Field to Town and Country Committee	1914	Jessie Field	National Board of Young Women's Christian Association	1914.7	大正3	英	仕事の報告	
A3(1)2	208	Y.M.C.A. Y.W.C.A. Second Semester	1916			1916	大正5	英	礼拝当番表 渡辺百合の名前あり	
A3(1)2	209	FIFTEENTH REUNION CLASS OF 1904	1919	[Bryn Mawr College 卒業生力]		1919	大正8	英	文集 執筆者の中に河井道なし	
A3(1)2	210	[案内状]	1925	日本基督教教会婦人会		1925.10.28	大正14		河井道子を招いて集会を開く案内	

A 河井道関係

【3(1)2 文書-関係団体資料】

資料番号		資料名	内容年代	作成	宛先	作成月日	和暦	言語	備考	リスト
シリーズ	番号									
A3(1)2	211	[意見書]	1925	磯部久子	基督教女子青年会 同盟委員	1925.12.4	大正14		河井道総幹事辞職について 磯部久子は神戸基督教女子青年会幹事	
A3(1)2	212	富士岡荘	1926	基督教女子青年会 日本同盟[日本基督教女子青年会]		1926.5.20	大正15		日本YWCA小冊子 設計図、建築会計報告、 キャンプソングなど	
A3(1)2	213	[女子英学塾同窓会冊子]	[1929]	[女子英学塾同窓会]		[1929]	[昭和4]		表紙なし 寄付者一覧など 河井道名前あり	
A3(1)2	214	婦人平和協会趣意会則 附国際婦人自由平和連盟 略説	1930	婦人平和協会		1930.5	昭和5		理事長河井道	
A3(1)2	215	BLUE TRIANGLE NEWS Vol.4 No.12	1930	Young Women's Christian Association in MALAYA		1930.12	昭和5	英	雑誌	
A3(1)2	216	[葉書]	1931	婦人平和協会		1931.1	昭和6		未使用葉書	
A3(1)2	217	国際連盟協会婦人部の創 立	1931	[国際連盟協会婦人部]		1931.1	昭和6		河井道の名あり	
A3(1)2	218	婦人平和協会懸賞論文募 集	1931	婦人平和協会		1931.2.1	昭和6		募集要項	
A3(1)2	219	[案内状]	1931	基督教教育同盟会 邦文幹事 松本卓夫	河井道子	1931.9.25	昭和6		第二十回日本基督教教育 同盟会定期総会の案内	
A3(1)2	220	世界軍縮請願書	1931		内閣総理大臣若槻 禮次郎,一般軍縮 会議	1931.12	昭和6		署名入りの請願書束	

A 河井道関係
【3(1)2 文書-関係団体資料】

資料番号		資料名	内容年代	作成	宛先	作成月日	和暦	言語	備考	リスト
シリーズ	番号									
A3(1)2	221	軍縮請願書運動に就て	[1931]	婦人平和協会		[1931]	[昭和6]			
A3(1)2	222	千歳村婦人会会則	[1932]			[1932]	[昭和7]		「会長河井道子」	
A3(1)2	223	[基督教教育同盟会資料]	[1932カ]	[基督教教育同盟会]		[1932カ]	[昭和7カ]		河井直筆で「学校用件」と書かれた封筒にひとまとめになっていた 出席者名簿、分科会資料、『山荘新聞』など 基督教教育同盟会の夏期学校での資料と思われる 河井道は教育部担当だった	
A3(1)2	224	婦人平和協会会報 第七号	1933	婦人平和協会		1933.1.1	昭和8			
A3(1)2	225	[昭和七年度財務資料]	1932年度	[富士見町教会カ]		[1933]	[昭和8]		会計報告、決算概要、諸費前年度比較表	
A3(1)2	226	児童英語科規則	1935	東京基督教女子青年会		1935.1	昭和10		「昭和10年1月1500部印刷」の印字あり	
A3(1)2	227	BRYN MAWR Class of 1904 June 1935	1904-1935			1935.6	昭和10	英	小冊子 1904年卒業のクラスメイトの近況 河井の記載はp22-p23 河井による書込みあり	
A3(1)2	228	女子経済専門学校同窓会会報	1935	女子経済専門学校		1935.12.20	昭和10			
A3(1)2	229	[平和使節団準備書類]	[1940-1941]			[1940-1941]	[昭和15-16]	英	「旅行用書類」と河井道直筆で書かれた封筒に入れている 概要書(日程、費用、メンバーなど)、協議事項など	掲載

A 河井道関係
【3(1)2 文書-関係団体資料】

資料番号		資料名	内容年代	作成	宛先	作成月日	和暦	言語	備考	リスト
シリーズ	番号									
A3(1)2	230	Mills College:118Girls Receive Degrees and Credentials in Ceremony at Greek Theater	1941			1941.6.9	昭和16	英	SAN FRANCISCO CHRONICLE1941年6月9日切り抜き	
A3(1)2	231	[証書写し]	1941	W.P.Fuller	Michi Kawai	1941	昭和16	英	右上に手書きで「Copy from the diploma」と書かれている ミルス・カレッジの名誉博士号のこと	
A3(1)2	232	[通知]	1942	富士見町教会主管者 三吉務	河井道	1942.5.3	昭和17		封筒あり 長老選任の通知	
A3(1)2	233	財団法人北星女学校寄附行為(案)	[1943頃カ]	[北星女学校]		[1943頃カ]	[昭和18頃カ]			
A3(1)2	234	富士見町教会礼拝順序	1944	[富士見町教会]		1944.9.17	昭和19			
A3(1)2	235	[依頼状]	1945	北星女子専門学校設立準備委員長 有馬英二	河井道子	1945.12.6	昭和20		北星女子専門学校設立準備委員をお願いしたい	
A3(1)2	236	[依頼状]	1946	文部省学校教育局長 田中耕太郎	河井ミチ[河井道]	1946.2.4	昭和21		日本教育家委員会委員委嘱の依頼 封筒あり 封筒に河井直筆で「二月七日返事す」とあり	
A3(1)2	237	[社会教育委員資料]	1946	文部省	河井道子	1946.9.25,1946.10.7	昭和21		社会教育委員委嘱状、名簿、第一回議会開催案内	
A3(1)2	238	第一回社会教育委員会要旨	[1946]			[1946]10.15	[昭和21]			

A 河井道関係

【3(1)2 文書-関係団体資料】

資料番号		資料名	内容年代	作成	宛先	作成月日	和暦	言語	備考	リスト
シリーズ	番号									
A3(1)2	239	Letter from China	1946	ALICE BORING		1946.11.15	昭和21	英	Bryn Mawr Bulletinの切り抜き ALICE BORINGは河井道同期	
A3(1)2	240	[大日本育英会評議員資料]	1946-1947	[大日本育英会]		1946-1947	昭和21-22		評議員会資料、規定など 河井道書き込みあり	
A3(1)2	241	基督教女子青年会体育専門学院要覧	1947	基督教女子青年会体育専門学院		1947.1	昭和22			
A3(1)2	242	[教育刷新委員会資料]	1947	[教育刷新委員会]		1947.6.20	昭和22		「地方教育委員会法要綱案」、「国土計画に於ける学校配分基本要綱」、「第八特別委員会第一回中間報告(修正案)」「秘」朱印あり 書き込みあり	
A3(1)2	243	[教育刷新委員会資料]	1947	[教育刷新委員会]		1947.12.12	昭和22		第四特別委員会中間報告、第五特別委員会中間報告 「秘」の朱印あり 書き込みあり	
A3(1)2	244	[案内状]	1948	国際基督教大学建設委員会中央委員長 山本忠興	河井道子	1948.1.15	昭和23		国際基督教大学研究所開所式の案内	
A3(1)2	245	[関東行刑管区行政監査委員関連書簡資料]	1948	[河井道]		1948.3.7-1948.8.9	昭和23		発信東京行刑管区の封筒(「法務行政長官佐藤」と河井メモあり)にまとめられている資料 塩原国雄ほかの書簡、河井道講演時間案内など	掲載

A 河井道関係
【3(1)2 文書-関係団体資料】

資料番号		資料名	内容年代	作成	宛先	作成月日	和暦	言語	備考	リスト
シリーズ	番号									
A3(1)2	246	[教育刷新委員会資料]	1948	[教育刷新委員会]		1948.3	昭和23		書き込みあり 中間報告書、労働者に対する社会教育、総会案内、要望書など	
A3(1)2	247	[通知]	1948	関東地方刑務委員会委員長 大山菊治	河井ミチ[河井道]	1948.7.15	昭和23		第7回刑務委員会開催について別紙地図あり	
A3(1)2	248	[教育刷新委員会開催通知]	1948	教育刷新委員会幹事	委員[河井道]	1948.7.24	昭和23			
A3(1)2	249	[教育刷新委員会開催通知]	1948	教育刷新委員会幹事	河井道	1948.8.31	昭和23		封筒あり 第七八回総会開催通知	
A3(1)2	250	[大日本育英会評議員委嘱状]	1949	大日本育英会	河井ミチ[河井道]	1949.6.1	昭和24		封筒あり	
A3(1)2	251	Constitution of the International Christian University	1949			1949.6.16	昭和24	英	小冊子	
A3(1)2	252	[教育刷新委員会第十五特別委員会資料]	[1949カ]	[教育刷新委員会第十五特別委員会]		[1949カ]	[昭和24カ]		名簿、中間報告、二年制大学についてなど 書き込みあり 新橋駅省線切符あり	
A3(1)2	253	[大学ならびに短期大学別科設置関係書類]	1950	[大学設置審議会]		1950	昭和25		別科に関する申合せ、大学短期大学別科申請校一覧、大学短期大学別科審査報告書要領、大学設置審議会別科審査会日程 河井書き込みあり	

A 河井道関係

【3(1)2 文書-関係団体資料】

資料番号		資料名	内容年代	作成	宛先	作成月日	和暦	言語	備考	リスト
シリーズ	番号									
A3(1)2	254	[NCC関連資料]	1951-1952			1951.2.1- 1952.3.24	昭和26-27		封筒にまとめられていた 封筒には「NCC国際問題 世界NCCへの書類提出」と 河井メモあり 機関紙、書簡など	掲載
A3(1)2	255	津田塾だより 第2巻第4号	1951-1952	津田塾大学	河井道	1951.2.20	昭和26		葉書に印刷されている 葉書宛名面に入試案内な どの印刷あり	
A3(1)2	256	懇談会開催について	1951	教育刷新委員会委 員長	河井道先生	1951.10.30	昭和26		教育刷新委員会が一定の 使命を果たしたことに対し ての懇談会	
A3(1)2	257	第55回常置委員会記録	1951	内外協力会		1951.11.13	昭和26		小冊子	
A3(1)2	258	常務理事会記録	1951	基督教教育同盟舎		1951.11.29	昭和26			
A3(1)2	259	富士見町教会会報 昭和 二七年一月二十日	1952	富士見町教会		1952.1.20	昭和27		左下破れ	
A3(1)2	260	[挨拶状]	1952	津田塾大学長 粕谷 よし	[河井道]	1952.4.17	昭和27		文面のみ切り取られている 津田塾大学長就任の挨拶	
A3(1)2	261	会員名簿	1903-1952	津田塾同窓会		1952.5.15	昭和27		14ページに河井道子の名 前あり	
A3(1)2	262	[1952年基督教教育同盟 会資料]	1952	[基督教教育同盟 会]		1952.5	昭和27		「ホームルームについて」、 新教育研究委員会レジユ メ、出席者名簿など	
A3(1)2	263	[世界祈祷日プログラム 案]	1952	Sue Weddell	World Day of Prayer Friends	1952.6.6	昭和27	英	封筒あり 封筒に「World Day of Prayer」と河井メモあり 世界祈祷日プログラム案7 頁と手紙	

A 河井道関係
【3(1)2 文書-関係団体資料】

資料番号		資料名	内容年代	作成	宛先	作成月日	和暦	言語	備考	リスト
シリーズ	番号									
A3(1)2	264	基督教教育同盟会 第22回夏季学校	1952	基督教教育同盟会		1952.6	昭和27		1952.8.6-1952.8.10に行われる夏季学校案内	
A3(1)2	265	[案内状]	1952	THE AMERICA-JAPAN SOCIETY President TAKASHI KOMATSU		1952.9.2	昭和27	英	日米協会主催の昼食会案内	
A3(1)2	266	富士見町教会会報 昭和二七年九月七日	1952	富士見町教会		1952.9.7	昭和27		裏面に「Leviticus17:11」と河井メモあり	
A3(1)2	267	Trust under will of Jean A. Paddock for Michi Kawai	1953	Henry F. Heil	Mrs.Yuri Isshiki	1953.3.9	昭和28	英	封筒あり	
A3(1)2	268	[報告書]	1954	Mrs.John B.Dalton	Mrs.Neuendorffer [Esther Neuendorffer]	1954.2.21	昭和29	英	コピー 「Copy of Letter Reporting」とメモ書きあり 恵泉女学園農芸専門学校委員会報告書	
A3(1)2	269	[書簡]	[1954カ]	E. E. Neuendorffer [Esther E. Neuendorffer]	Miss Kawai[Hana Kawai]	[1954カ]3.22	[昭和29カ]	英		
A3(1)2	270	Report of Committee on Laws		YWCA				英		
A3(1)2	271	CONSTITUTION OF THE YOUNG WOMEN'S CHRISTIAN ASSOCIATIONS OF THE UNITED STATES OF AMERICA		YWCA				英		
A3(1)2	272	[お知らせ]		基督教教育同盟会					新教育委員会での決定事項	

A 河井道関係

【3(1)2 文書-関係団体資料】

資料番号		資料名	内容年代	作成	宛先	作成月日	和暦	言語	備考	リスト
シリーズ	番号									
A3(1)2	273	高等女学部修養会協議会 解題		[YWCA]					書き込みあり	

A 河井道関係資料
【3(2)1 刊行物-図書、冊子】

資料番号		資料名	内容年代	作成	宛先	作成月日	和暦	言語	備考	リスト
シリーズ	番号									
A3(2)1	247	POEMS FOR THE INNER LIFE	1905	JOHN GREENLEAF WHITTTLER		1905	明治38	英	表紙見返し部分に1913年付Sarah H. Laberから河井道への献本サインあり	
A3(2)1	248	Don't	1906	D.Appleton & Company		1906	明治39	英		
A3(2)1	249	CONQUERING PRAYER OR THE POWER OF PERSONALITY	1908	L.SWETENHAM		1908	明治41	英	河井道による書き込みあり	
A3(2)1	250	Fifth Conference of the World's Young Women's Christian Association	1914	Conference Bureau, Stockholm		1914.6.10-1914.6.18	大正3	英	小冊子	
A3(2)1	251	hymns for Girl Reserves	1920	GERTRUDE GOGIN		1920.1	大正9	英		
A3(2)1	252	随想録	1923	坂部多三郎		1923.12.28	大正12			
A3(2)1	253	Sermon in the Hospital	1923	Harriet Elenor, Hamilton King		1923	大正12	英	1926年6月付Mary Pageから河井道への献本	
A3(2)1	254	御江戸大地震大破	1924	南山渡邊寿		1924.3.16	大正13			
A3(2)1	255	How to Make a Rational Fight for Character	1925	Henry Churchill King		1925	大正14	英	小冊子 発行Student Christian Movement	
A3(2)1	256	[地図]	1927			1927	昭和2	英	Travelers' Map of Japan Chosen Taiwan、 KONGOSAN、 TOKAIDO、自動車道路地図など五冊	
A3(2)1	257	東京府私立中等学校恩給財団寄附行為草案	[1927頃カ]			[1927頃カ]	[昭和2頃カ]		小冊子	

A 河井道関係資料
【3(2)1 刊行物-図書、冊子】

資料番号		資料名	内容年代	作成	宛先	作成月日	和暦	言語	備考	リスト
シリーズ	番号									
A3(2)1	258	子孫への遺産	[1928カ]	河井道子(述),日本 全国母の会本部		[1928カ]	[昭和3カ]		小冊子	
A3(2)1	259	時代の進軍と国際連盟	1930	杉村陽太郎(述)		1930.3.20	昭和5		小冊子 発行 国際連盟協会	
A3(2)1	260	世界宗教平和会議の趣旨 計画経過	1930	日本宗教協会		1930.5.27	昭和5		小冊子 編集 友枝高彦	
A3(2)1	261	関西に於ける対支意見	1931	太平洋問題調査会		1931.4	昭和6		太平洋問題パンフレット第 六集	
A3(2)1	262	全国市町別教会分布調査	1932	日本基督教連盟伝 道部		1932.11	昭和7		小冊子	
A3(2)1	263	海外二世教育の体験を語 る	1934	財団法人海外教育 協会		1934.5.10	昭和9		海外教育叢書第一篇 初版1933年3月22日	
A3(2)1	264	財団法人海外教育協会摘 要	1934	財団法人海外教育 協会		1934.6	昭和9		小冊子	
A3(2)1	265	The Hemlock Arboretum At "FAR COUNTRY" Bulletin No.8	1934	CHARLES F. JENKINS		1934.7	昭和9	英	紀要 封筒あり Charles F. Jenkinsが「梅」 という植物について日本の 詩などがあれば知りたがっ ているという旨のメモあり	
A3(2)1	266	満州伝道会報告書3	1935	満州伝道会		1935.3	昭和10		小冊子	
A3(2)1	267	海外教育協会撮要	1935	海外教育協会		1935.4	昭和10			
A3(2)1	268	望の門	1935		沖口幸治郎	1935.5.16	昭和10		平田鋭之から河井道への 献本	
A3(2)1	269	南北米百五十日の旅	1935	久布白落實		1935.12.2	昭和10		小冊子	

A 河井道関係資料
【3(2)1 刊行物-図書、冊子】

資料番号		資料名	内容年代	作成	宛先	作成月日	和暦	言語	備考	リスト
シリーズ	番号									
A3(2)1	270	New Testament and Psalms	1937	米国聖書協会	一色義子	1937.1.24	昭和12		河井道の筆跡で「一色義子に贈る」と記載あり	
A3(2)1	271	従前我是瞎眼的、如今我能看見了！	1937	李清茂(述)		1937	昭和12	中	小冊子	
A3(2)1	272	Toward An Understanding of the Far Eastern Crisis	1938	WILLIAM AXLING		1938.3.4	昭和13	英	小冊子 初版は1938年1月	
A3(2)1	273	大東京交通便覧	1939	大東京交通協会		1939.3.15	昭和14		最終ページ河井道書き込みあり	
A3(2)1	274	国際平和と協同組合の関係	[1940頃カ]	賀川豊彦		[1940頃カ]	[昭和15頃カ]		小冊子	
A3(2)1	275	A Just and Durable Peace	1937-1941	THE COMMISSION TO STUDY THE BASES OF A JUST AND DURABLE PEACE OF THE FEDERAL COUNCIL OF THE CHURCHES OF CHRIST IN AMERICA		1941.4.15	昭和16		小冊子 平和に関する質疑応答とそれに関する資料	
A3(2)1	276	宣戦大詔謹解	1942	財団法人 社会教育者		1942.5.10	昭和17		小冊子 決議文1枚挟みあり 1942.4.20発行、1942.5.10再版	
A3(2)1	277	ON TO VICTORY	1943	Hight C Moore		1943	昭和18	英	小冊子	

A 河井道関係資料
【3(2)1 刊行物-図書、冊子】

資料番号		資料名	内容年代	作成	宛先	作成月日	和暦	言語	備考	リスト
シリーズ	番号									
A3(2)1	278	THESAURUS OF ENGLISH WORDS AND PHRASES	1943	PETER MARK ROGET		1943	昭和18	英	図書 メッセージ書き込みあり 1944年2月7日にMother DpartからBonner Fellersに贈られた本 フェラーズが一色百合か河井道に贈ったものか メモ(楽譜)挟み込みあり	
A3(2)1	279	The School Parent-Teacher Association	1945	National Congress of Parents and Teachers		1945	昭和20	英	小冊子	
A3(2)1	280	WHAT PROTESTANTS BELIEVE	[1945カ]	HUGH THOMSON KERR		[1945カ]	[昭和20カ]		小冊子	
A3(2)1	281	TENTATIVE SCHEDULE of U.S. EDUCATION MISSION	1946			1946.3.8	昭和21	英	手作りの小冊子 表紙に河井道の字で住所氏名あり 各ページ書き込みあり	
A3(2)1	282	OVERCOMING DISCOURAGEMENT	1946	Robert E.Speer		1946	昭和21	英	小冊子	
A3(2)1	283	THE CONVERTED CATHOLIC MAGAZINE	1947			1947.11	昭和22	英	雑誌の一部	
A3(2)1	284	中等学校通信教育指導要領(試案)	1948	文部省		1948.2.13	昭和23		冊子	
A3(2)1	285	Guide for Leaders	1948	UNITED COUNCIL OF CHURCH WOMEN		1948	昭和23	英	小冊子	

A 河井道関係資料
【3(2)1 刊行物-図書、冊子】

資料番号		資料名	内容年代	作成	宛先	作成月日	和暦	言語	備考	リスト
シリーズ	番号									
A3(2)1	286	MY PART IN THE PATTERN OF FRIENDS' WORSHIP	1948	THE TRACT ASSOCIATION OF FRIENDS		1948	昭和23	英	小冊子	
A3(2)1	287	短期大学資料第1号 短期大学設置基準とその解説	1949	文部省		1949.8	昭和24		小冊子	
A3(2)1	288	I FOR NEWS LETTER 67	1950	INTERNATIONAL FELLOWSHIP OF RECONCILIATION		1950.6	昭和25	英	世界各国での活動報告 日本では5週間で48回の講演を行った	
A3(2)1	289	courses in EDUCATION and other courses of interest to TEACHERS	1950	UNIVERSITY EXTENSION UNIVERSITY OF CALIFORNIA		1950	昭和25	英	小冊子	
A3(2)1	290	共産主義者の無視された局面を衝く		米国ミシガン教区主教リチャード・エス・エミリック博士					小冊子	
A3(2)1	291	A JUST AND DURABLE PEACE		Federal Council of Churches				英	小冊子 A3(2)1-275と内容、形態など異なる	
A3(2)1	292	Like A Tree Planted		Helen Barrett Montgomery				英	小冊子 1937年11月24日消印の、Miss Ina A. KeithからMiss Michi Kawai宛ての封筒に入れている	
A3(2)1	293	Another chance-						英	小冊子	
A3(2)1	294	A Golden Treasury of BEAUTY and WISDOM						英	編集 Joy Elmer Morgan 出版 National Education Association	

A 河井道関係資料
【3(2)1 刊行物-図書、冊子】

資料番号		資料名	内容年代	作成	宛先	作成月日	和暦	言語	備考	リスト
シリーズ	番号									
A3(2)1	295	CHRISTMAS CAROLS						英	楽譜集 出版 John Hancock Life Insurance Company 表紙に河井メモあり	
A3(2)1	296	A light in the window						英	小冊子 James L.Kraftのこと	
A3(2)1	297	THE AMUSEMENT GUIDE						英	封筒あり 週刊 <i>THE AMUSEMENTGUIDE FOR FOREIGNERS</i> (1綴と 写真3枚)、英語ガイドブッ クTOKYO(2冊) MIYANOSHITA(2冊) 印刷発行 堀越登吉ほか	
A3(2)1	298	The Misses Masters' School for Girls						英	学科課程の案内パンフレッ ト	
A3(2)1	299	The Women of Japan Speak		FELLOWSHIP OF RECONCILIATION				英	小冊子	
A3(2)1	300	如何にして健康を維持す るか(其1)		大石学					小冊子	
A3(2)1	301	Discovery A MANUAL OF PRAYER FOR THE KINGDOM OF GOD		NATIONAL HEADQUARTERS NATIONAL KAGAWA COORDINATING ADVISORY COMMITTEE				英	小冊子	
A3(2)1	302	[新約聖書一部]							河井道のものか ロマ書第一章から第五章 途中まで 書き込みあり	

A 河井道関係資料
【3(2)1 刊行物-図書、冊子】

資料番号		資料名	内容年代	作成	宛先	作成月日	和暦	言語	備考	リスト
シリーズ	番号									
A3(2)1	303	GOOD TREASURE		THE FORWARD MOVEMENT				英	小冊子	
A3(2)1	304	A STUDY of The New Testament Basis and Standards of the Diaconate of the Church		ERNEST F.BACHMANN				英	出版:the Philadelphia Deaconess Association	
A3(2)1	305	LILITH		JULES LEMAÎTRE				英	Translated by Keiko Inazawa 小冊子	

A 河井道関係資料
【3(2)2 刊行物-印刷物】

資料番号		資料名	内容年代	作成	宛先	作成月日	和暦	言語	備考	リスト
シリーズ	番号									
A3(2)2	147	[絵葉書]	1905			1905	明治38		未使用 皇居二重橋の絵葉書 「明治三十八年戦没海軍 記念日 NAVAL COMMEMORATION DAY OF THE WAR 1904- 1905」のスタンプあり	
A3(2)2	148	SONG SHEET	[1915頃カ]	WHITE STAR LINE,RED STAR LINE,LEYLAND LINE,ATLANTIC TRANSPORT LINE		[1915頃カ]	[大正4頃カ]	英	歌詞カード 客船で配られたものか	
A3(2)2	149	[絵葉書]	1916	EARLAM COLLEGE		1916	大正5	英	未使用 大学施設の絵葉書4枚	
A3(2)2	150	THE WORLD FOR CHRIST	1920			1920.11	大正9	英	ニューヨークのChurch of Incarnationで開かれた会 議のプログラム	
A3(2)2	151	[絵葉書]	[1920年代カ]	基督教女子青年会	[1920年代カ]	[1920年代カ]	[大正9-14 頃カ]		未使用 御殿場富士岡荘関係12枚	
A3(2)2	152	[日本家政女学校趣意書]	1930	日本家政女学校,日 本家政夜間女学校		1930.2	昭和5		日本家政女学校裁縫科教 員養成科新設の趣意書お よび日本家政夜間女学校 設立の趣意書	
A3(2)2	153	[葉書]	[1931頃カ]		大日本連合婦人会	[1931頃カ]	[昭和6頃カ]		出欠の返信葉書(未記入)	
A3(2)2	154	[絵葉書]	[1931-1934]	北海道製鐵株式会 社		[1931.4-1934]	[昭和6-9]		未使用 輪西製鉄所絵葉書 封筒に5枚入り	

A 河井道関係資料
【3(2)2 刊行物-印刷物】

資料番号		資料名	内容年代	作成	宛先	作成月日	和暦	言語	備考	リスト
シリーズ	番号									
A3(2)2	155	[絵葉書]	[1932-1946]	横浜共立学園		[1932-1946]	[昭和7-21]		未使用 校舎写真絵葉書	
A3(2)2	156	[絵葉書]	1932	主婦之友社		1932.9.1	昭和7		未使用 上野山下付近の絵葉書 『主婦之友』の附録	
A3(2)2	157	財団法人海外教育協会案内 No.9	[1934]	[財団法人海外教育協会]		[1934]	[昭和9]		リーフレット	
A3(2)2	158	世界平和の旗 WORLD PEACE FLAGS	1937			1937	昭和12	英	1937年8月開催の万国教育大会のために作成されたポスター	
A3(2)2	159	最新欧羅巴現勢図 列国軍備国勢一覧	1939	読売新聞社編集局		1939.10.25	昭和14		地図	
A3(2)2	160	週報附録大東亜共栄圏及び太平洋要図	1941	内閣印刷局		1941.4.3	昭和16		地図	
A3(2)2	161	CENTRAL ATLANTIC UNITED CHRISTIAN ADULT REGIONAL CONFERENCE	1941	BRIDGERWATER COLLEGE		1941.6.16-1941.6.23	昭和16	英	プログラム 「For Mr Kozaki」と右上に河井メモあり	
A3(2)2	162	THE TRANSFER OF NIINO OKA EXTENTION TO NEW OWNERS	1941	G. W. Bouldin		1941.7.9	昭和16	英	二の岡の売却について資料番号A3(2)2-25にも同じ資料があるが、タイプが修正されている	
A3(2)2	163	The Class in Personal Religion	1941	The Cathedral Church of St.Paul		1941.10.31	昭和16	英	リーフレット	
A3(2)2	164	[絵葉書]	[1941頃カ]			[1941頃カ]	[昭和16頃カ]	英	未使用 Yosemite National Park	
A3(2)2	165	昭憲皇太后御歌	1876-1913	明治神宮社務所		1942	昭和17		リーフレット	

A 河井道関係資料
【3(2)2 刊行物-印刷物】

資料番号		資料名	内容年代	作成	宛先	作成月日	和暦	言語	備考	リスト
シリーズ	番号									
A3(2)2	166	[絵葉書]	[1942]			[1942]	[昭和17]		未使用 末光績「夕映の山」	
A3(2)2	167	JAPAN AND ADJACENT REGIONS OF ASIA AND THE PACIFIC OCEAN	1944	THE NATIONAL GEOGRAPHIC MAGAZINE		1944	昭和19		地図	
A3(2)2	168	愛媛県改訂版	1946	日本地図株式会社		1946.1.30	昭和21		愛媛県地図 「呈河井先生」と書き込み あり	
A3(2)2	169	友愛家具生産協同組合趣 意並定款	[1946]	友愛家具生産協同 組合		[1946]	[昭和21]		顧問賀川豊彦	
A3(2)2	170	TOKYO SCHOOLS REQUESTING ALLIED TEACHERS OF ORAL ENGLISH	[1946頃カ]			[1946頃カ]	[昭和21頃 カ]		帝都近傍図TOKYO AND VICINITY Showing bombed-out areas Second Editionに、書き込まれてい る 作成者等不明	
A3(2)2	171	THE WAY	[1946以降]	E. Stanley Jones		[1946以降]	[昭和21以 降]	英	書籍の広告	
A3(2)2	172	二千七百五十頭の山羊沖 縄へ旅立つ	1948			1948.12	昭和23		山羊寄贈のための寄附募 集	
A3(2)2	173	LIFELONG LEARNING Vol.4 No.20	1950	University Extension, Universit y of California		1950.5.15	昭和25	英	大学のサマークラス開講科 目一覧	
A3(2)2	174	UNESCO	1946-1950	UNESCO		1950.9	昭和25		リーフレット	
A3(2)2	175	[親族関係の呼称図]		江春館						
A3(2)2	176	The National Autoclave		National Pressure Cooker Company				英	アメリカの調理器具メー カーのリーフレット	

A 河井道関係資料
【3(2)2 刊行物-印刷物】

資料番号		資料名	内容年代	作成	宛先	作成月日	和暦	言語	備考	リスト
シリーズ	番号									
A3(2)2	177	To Interpret Civilization As It Emerges		[The Yale Review]				英	リーフレット	
A3(2)2	178	Special Gladiolus Offer		Burpee Bulbs Grow				英	グラジオラスの球根についてのチラシ	
A3(2)2	179	Protect your Travel Funds with American Express Travelers Cheques		American Express				英	トラベラーズチェック冊子の表紙、あるいはチラシか	
A3(2)2	180	A Call to Prayer		The Federal Council of the Churches of Christ in America				英	リーフレット 表紙上にMiss Kawaiとある	
A3(2)2	181	A RESIDENCE COLLEGE FOR WOMEN MILLS						英	リーフレット	
A3(2)2	182	A Call to Prayer		authority of the Committee of Reference and Counsel of the Foreign Missions Conference				英	表紙に「1931」「16」と手書きメモあり	
A3(2)2	183	Chapter VI LIBERTY						英	図書の一部	
A3(2)2	184	W.M.VORIES&COMPANY ARCHITECTS OMI-HACHIMAN,JAPAN		[W.M.VORIES&COMPANY ARCHITECTS]				英	会社案内	
A3(2)2	185	LOOKING FORWARD TO A CAREER IN HOME ECONOMICS		The University of Nebraska College of Agriculture Lincoln				英	リーフレット	

A 河井道関係資料
【3(2)2 刊行物-印刷物】

資料番号		資料名	内容年代	作成	宛先	作成月日	和暦	言語	備考	リスト
シリーズ	番号									
A3(2)2	186	THE FELLOWSHIP of RECONCILIATION Statement of Purpose		THE FELLOWSHIP of RECONCILIATION				英	リーフレット	
A3(2)2	187	SOME SENTENCES FOR TESTING TIMES		The Biblical Seminary in New York				英	言葉のカード	
A3(2)2	188	HOW TO TEST TEACHERS						英	マタイによる福音書の一部が書かれたカード	
A3(2)2	189	[詩]		WM.HERBERT CARRUTH(ほか)				英		
A3(2)2	190	SEVENTY YEARS A DEACONESS		THE MARY J.DREXEL HOME AND PHILADELPHIA MOTHERHOUSE OF DEACONESES				英	リーフレット	
A3(2)2	191	DISARMAMENT		Women's International League for Peace and Freedom				英	リーフレット	
A3(2)2	192	Do You Know...		Sister Mildred Winter				英	Deaconess(女子慈善奉仕団)についてのリーフレット	
A3(2)2	193	[クリスマスカード]								
A3(2)2	194	[クリスマスカード]							封筒あり	
A3(2)2	195	土佐方言とよさこい節の南国高知の絵葉書[絵葉書]							未使用 高知名勝の絵葉書セット	

A 河井道関係資料
【3(2)2 刊行物-印刷物】

資料番号		資料名	内容年代	作成	宛先	作成月日	和暦	言語	備考	リスト
シリーズ	番号									
A3(2)2	196	ヨサコイ節と高知の名所 [絵葉書]							未使用 8枚セット 紙ケースあり	
A3(2)2	197	[絵葉書]						英	未使用 コロンビアにあるStephans Collegeの絵葉書	
A3(2)2	198	[絵葉書]							未使用 日本基督教青年会同盟東 山荘の絵葉書	
A3(2)2	199	[絵葉書]							未使用 どこかの講堂	
A3(2)2	200	[絵葉書]		Tokyo Municipal Office					未使用 駒形橋	
A3(2)2	201	[絵葉書]		千葉市安武写真館					未使用 上総市原郡東海村桑田本 家邸宅	
A3(2)2	202	[絵葉書]							未使用 オランダの学校のものか	
A3(2)2	203	[絵葉書]							未使用 松川ノ溪流、EVE REPENTANT(National Gallery)	
A3(2)2	204	[絵葉書]		恵泉女学園,大阪女 学院,Bryn Mawr College他					未使用 恵泉女学園園芸風景1枚、 大阪女学院講堂1枚、プリ ンマーカレッジ図書館1枚、 不明1枚	
A3(2)2	205	[絵葉書]		豊原鷺頭印刷他					未使用 急斜面スキー登山、箱根 権現神社	

A 河井道関係資料
【3(2)2 刊行物-印刷物】

資料番号		資料名	内容年代	作成	宛先	作成月日	和暦	言語	備考	リスト
シリーズ	番号									
A3(2)2	206	[絵葉書]		YWCA					未使用 女子青年会御殿場キャン プ設計図	
A3(2)2	207	[絵葉書]							未使用 写真 House of Hospitality2 枚、花の絵5枚、Mission inn riverside california作成 4枚	
A3(2)2	208	[絵葉書]							未使用 植村記念日本基督教教会 会館講堂の絵葉書	
A3(2)2	209	[絵葉書]						英	未使用 BRIDGING SAN FRANCISCO BAY METROPOLITAN AREAの 絵葉書	
A3(2)2	210	[絵葉書]							未使用 ブリュッセル証券取引所	
A3(2)2	211	[絵葉書]						英	未使用 Y.M.C.A Camp, Geneva Lakeの絵葉書	
A3(2)2	212	[絵葉書]							未使用 Thanksgiving 6枚、風景4 枚、飛行機2枚、食堂ホー ル1枚、Easter1枚、New Putnam Plant1枚	
A3(2)2	213	[絵葉書]		東洋汽船株式会社					未使用 KOREA MARU、 SIBERIA MARU	
A3(2)2	214	[絵葉書]		日本基督教女子青 年会					未使用 御殿場林間荘	

A 河井道関係資料
【3(2)2 刊行物-印刷物】

資料番号		資料名	内容年代	作成	宛先	作成月日	和暦	言語	備考	リスト
シリーズ	番号									
A3(2)2	215	[絵葉書]		NOTRE FOYER				仏	未使用 レストラン、事務所の絵葉書2枚	
A3(2)2	216	[絵葉書]						英	未使用 Richmondの絵葉書	
A3(2)2	217	[絵葉書]						英	未使用 Columbia Universityの絵葉書	
A3(2)2	218	[絵葉書]							未使用 日本基督教女子青年会御殿場林間荘其ノ五絵葉書	
A3(2)2	219	[絵葉書]							未使用 女子青年会御殿場キャンプ設計図	
A3(2)2	220	[絵葉書]							未使用	

A 河井道関係資料
【3(2)3 刊行物-新聞、雑誌、機関紙】

資料番号		資料名	内容年代	作成	宛先	作成月日	和暦	言語	備考	リスト
シリーズ	番号									
A3(2)3	135	[印刷物束]	1915-1926			1915-1926	大正4-15	一部英	雑誌切り抜き(女性の労働について、禁酒案についてなど)、河井宛電報二通など	
A3(2)3	136	Newspaper Clips	[1930代]	M[河井道]		[1930代]	[昭和5-14]		河井道が収集した日本の新聞切り抜きが多数封筒に入れられている封筒に「保存」と書かれている	
A3(2)3	137	日本基督教会月報 第349号	1930-1931	日本基督教会		1931.1.27	昭和6			
A3(2)3	138	地の塩 第93号	1931	東京基督教女子青年界		1931.3.24	昭和6		巻頭言は新渡戸稲造	
A3(2)3	139	福音時報 1856号 第37巻 第15号	1931	福音時報社	河井道子	1931.4.9	昭和6			
A3(2)3	140	郷土科学 第七号	1931	刀江書院		1931.5.1	昭和6			
A3(2)3	141	THE "YUWAKAI" (The Fellowship of Reconciliation in Japan) BULLETIN	1931	[The Fellowship of Reconciliation in Japan]		1931.7.8	昭和6	英	日本友和会会報	
A3(2)3	142	JAPAN IS PRESSING FOR PACT SECURING FRIENDSHIP WITH U.S.	1933			1933.6.12	昭和8	英	The Japan Advertiser切り抜き	
A3(2)3	143	上毛教界月報 424号	1934	上毛教界月報社		1934.2.20	昭和9		「教界」は原文ママ	
A3(2)3	144	福音新報 第2113号	1936	福音新報社		1936.8.20	昭和11			

A 河井道関係資料
【3(2)3 刊行物-新聞、雑誌、機関紙】

資料番号		資料名	内容年代	作成	宛先	作成月日	和暦	言語	備考	リスト
シリーズ	番号									
A3(2)3	145	福音廣播季刊 CHRISTIAN BROADCAST BULLETIN 第一卷第三期	1937	Shanghai Christian Broadcasting Association		1937.3	昭和12	中,英	表紙に河井道サインあり	
A3(2)3	146	漫談	[1937-1940頃 カ]	鄔其山[内山完造]		[1937-1940頃 カ]	[昭和12-15 頃カ]		鄔其山は内山完造の漢名 鄔其山の漫談を何編か切 り抜きまとめて綴ったもの	
A3(2)3	147	愛国唱歌畫集	1939	大日本雄弁会講談 社		1939	昭和14		少女倶楽部新年号附録	
A3(2)3	148	MISS KAWAI RECORDS A CROWDED LIFETIME	1940			1940.1.11	昭和15	英	新聞切抜 「The Japan Advertiser Jan.11.1940」と河井メモあ り	
A3(2)3	149	The New Books for Youngest Readers	1940			1940.4.20	昭和15	英	The New York Times Book Review 1940年4月20日切 り抜き	
A3(2)3	150	The Literary Scene In Japan	1940	Robert van Gelder		1940.6.9	昭和15	英	The New York Times Book Review 1940年6月9日切 抜	
A3(2)3	151	竹陰 第三号	1940	[竹陰同志会]		1940	昭和15		山室軍平追悼	
A3(2)3	152	FACING THE NEW YEAR	1941	William Axling		1941.1.15	昭和16	英	新聞切抜 『連盟時報』The National Christian Council Bulletin 第202号 日本基督教連盟発行	
A3(2)3	153	Easter in Yosemite	1941			1941.6	昭和16		観光ガイド切抜 「YOSEMITE VISITORS' GUIDE」APRIL 1941の1 ページ切り	

A 河井道関係資料
【3(2)3 刊行物-新聞、雑誌、機関紙】

資料番号		資料名	内容年代	作成	宛先	作成月日	和暦	言語	備考	リスト
シリーズ	番号									
A3(2)3	154	朝日新聞夕刊 1941年11月7日	1941	朝日新聞東京本社		1941.11.7	昭和16		日中戦争戦況など	
A3(2)3	155	The Significance of the Hollywood Bowl	[1941カ]			[1941カ]	[昭和16カ]	英	Hollywood Chimesの7ページから10ページ	
A3(2)3	156	世界と我等 第19巻第3号	1944	日本外政協会		1944.3.1	昭和19			
A3(2)3	157	Nippon Times OCTOBER 31,1945	1945			1945.10.31	昭和20	英		
A3(2)3	158	[河井道収集終戦前後の新聞]	1945-1946	[河井道]		1945-1946	昭和20-21		「昭和20年8月 終戦の前後の新聞 保存」と河井の文字(墨)で書かれた封筒に新聞が入っている 信濃毎日新聞、読売報知、朝日新聞など	掲載
A3(2)3	159	U.S.Educators Leave Friday To Advise Japs	[1946]			[1946.3]	[昭和21]	英	新聞切り抜き 紙名不明	
A3(2)3	160	一粒の麥 No.651	1946	共愛女学校		1946.12.1	昭和21			
A3(2)3	161	Newsweek vol.29 No.4	1947			1947.1.27	昭和22	英	表紙に「保存すべきpaper」と書かれている	
A3(2)3	162	Japan Through Women	1947	Mrs.Ochimi Kubushiro[久布白落実]		1947.7.5,1947.9.1	昭和22	英	Vol.1 No.1、Vol.1 No.2	
A3(2)3	163	BIBLE TREASURY NOTES Vol.4 No.12	1947	TOM WESTWOOD		1947.12	昭和22	英		

A 河井道関係資料
【3(2)3 刊行物-新聞、雑誌、機関紙】

資料番号		資料名	内容年代	作成	宛先	作成月日	和暦	言語	備考	リスト
シリーズ	番号									
A3(2)3	164	村だより 昭和22年12月号	1947	「子供の村」母様学校保育園長 平田のぶ		1947.12	昭和22		封筒あり	
A3(2)3	165	Journal OF THE AMERICAN ASSOCIATION OF UNIVERSITY WOMEN Vol.41 No.1	1947	AMERICAN ASSOCIATION OF UNIVERSITY WOMEN		1947	昭和22	英		
A3(2)3	166	[河井道渡米時収集資料]	1947-1951	[河井道]		1947-1951	昭和22-26	英	渡米の際に河井道が収集した資料か 新聞切り抜き、機関紙など	掲載
A3(2)3	167	世田谷区政ニュース	1948	世田谷区役所総務課区政ニュース連絡室		1948.1.17,1948.1.27	昭和23		第18号と第19号 河井道宛の封筒に入れている	
A3(2)3	168	A Christian University for Japan	1948	The Nippon Times		1948.2.6	昭和23	英	新聞切り抜き	
A3(2)3	169	The Evangel No.5	1948	Calvary church		1948.6	昭和23	英		
A3(2)3	170	日本基督教団武蔵豊岡教会週報 60周年第8号	1949	武蔵豊岡教会		1949.2.20	昭和24		説教 河井道子 伝道師 庭瀬貞子	
A3(2)3	171	What the Japanese Think of Us	1949	NORA WALN		1949.4.30	昭和24	英	雑誌切り抜き	
A3(2)3	172	Nippon Times	1950			1950.1.15,1950.1.16	昭和25	英	No.18267とNo.18268の二日分が いっしょにまとめられていた	
A3(2)3	173	初穂 第四巻第一号	1951	初穂社		1951.1.1	昭和26			
A3(2)3	174	初穂 第四巻第二号	1951	初穂社		1951.2.1	昭和26			

A 河井道関係資料
【3(2)3 刊行物-新聞、雑誌、機関紙】

資料番号		資料名	内容年代	作成	宛先	作成月日	和暦	言語	備考	リスト
シリーズ	番号									
A3(2)3	175	NEW YORK POST	1951			1951.4.11	昭和26	英		
A3(2)3	176	A JAPANESE STORY	1951	MRS.TAMAKI UEMURA		1951.5.12	昭和26	英	PRESBYTERIAN LIFE切り抜き	
A3(2)3	177	PCC HEADS FOR POLLS Vol.49 No.15	1951	[PASADENA CITY COLLEGE]		1951.5.23	昭和26	英		
A3(2)3	178	Tokyo Educator Relates Japan Spiritual Rebirth	1951	Judy Murray		1951.6.2	昭和26	英	Los Angeles Times の Women欄1951年6月2日切抜 L.A.YWCAと南カリフォルニア協会婦人協議会との合同会議での河井道スピーチについて	
A3(2)3	179	World Service No.56	1951	Unitarian Service Committee	[Michi Kawai]	1951.6	昭和26		1-2ページのみ 鉛筆で「For MK」とメモ書きあり	
A3(2)3	180	Learns Christianity's Benefits Aren't Restricted to Americans	1951	MILDRED ELLSTROM MIKKANEN		1951.7.17	昭和26	英	大塚野百合についての新聞記事切り抜き	
A3(2)3	181	Our Economic Policy in Asia	1951	RAYMOND W.MILLER		1951.7	昭和26	英	Harvard Business Review の抜刷り	
A3(2)3	182	基督教教育新聞 第43号	1951	基督教教育同盟会		1951.10.1	昭和26			
A3(2)3	183	Junior Briefs Volume15 No.2	1951	SCOTT,FORESMAN AND COMPANY		1951.11	昭和26	英		
A3(2)3	184	SCENE the PICTORIAL MAGAZINE Vol.3 No.8	1951	Chicago Publishing Corporation		1951.12.1	昭和26	英		

A 河井道関係資料
【3(2)3 刊行物-新聞、雑誌、機関紙】

資料番号		資料名	内容年代	作成	宛先	作成月日	和暦	言語	備考	リスト
シリーズ	番号									
A3(2)3	185	福音新聞 15号	1951	ルーテル社		1951.12.10	昭和26			
A3(2)3	186	THE CHRISTIAN SCIENCE MONITOR VOLUME 44, No.17	1951	THE CHRISTIAN SCIENCE PUBLISHING SOCIETY		1951.12.14	昭和26	英		
A3(2)3	187	John.D.Rockefeller and His Bride Pose Together in 'Silent Pictures'	[1951]			[1951]	[昭和26]	英	The New York Times切抜 D.Rockefeller Jr.の結婚	
A3(2)3	188	平和時報 第49号	1914-1952	日本基督教平和教会		1952.1.1	昭和27		編集 海老沢亮 発行 平林廣人	
A3(2)3	189	THE CHRISTIAN SCIENCE MONITOR JANUARY 5, 1952	1952	THE CHRISTIAN SCIENCE PUBLISHING SOCIETY		1952.1.5	昭和27	英		
A3(2)3	190	聖書とキリスト 第14号	1951-1952	聖書とキリスト社		1952.1.20	昭和27			
A3(2)3	191	[新聞]	1952			1952.1.22	昭和27	英	第3種郵便物認可の表記があるためNippon Timesと思われる	
A3(2)3	192	婦人と日本 第十号	1952	ジャパンウイメン社		1952.2.29	昭和27		破れあり	
A3(2)3	193	Women of 104 Countries to Pray for Peace	[1952カ]			[1952カ]2.29	[昭和27カ]	英	新聞切り抜き 「Feb.29th」と河井メモあり 紙名不明 世界祈祷日について	
A3(2)3	194	基督教学校教育新聞 第47号	1952	基督教学校教育同盟会	河井ミチ[河井道]	1952.3.1	昭和27			

A 河井道関係資料
【3(2)3 刊行物-新聞、雑誌、機関紙】

資料番号		資料名	内容年代	作成	宛先	作成月日	和暦	言語	備考	リスト
シリーズ	番号									
A3(2)3	195	リーダーズ ダイジェスト ニュース 第3巻第3号	1951-1952	[日本リーダーズ ダイジェスト社]		1952.3.1	昭和27		第2巻第3号付録 『リーダーズ ダイジェスト』 誌読者の感想など	
A3(2)3	196	Many Faiths Share Prayer Day at UN	1952			1952.3.3	昭和27	英	<i>The Christian[Science]</i> 1952年3月3日切抜 世界祈祷日について	
A3(2)3	197	JAPAN THROUGH WOMEN Vol.5 No.25	1951-1952			1952.3	昭和27	英	『婦人と日本』付録 編集 久布白落実	
A3(2)3	198	基督教教育新聞 第50号	1952	基督教教育同盟会		1952.6.1	昭和27		宛先河井ミチ、差出基督教 教育同盟会の京橋局帯未 開封	
A3(2)3	199	国連東京 UN TOKYO 第 5号	1952	日本国際連合協会 東京都本部		1952.6.15	昭和27		宛先河井道、差出日本国 際連合協会東京の第三種 郵便物帯未開封	
A3(2)3	200	BMTS NEWS Vol.8 No.4	1952	Baptist Missionary Training School		1952.6	昭和27	英		
A3(2)3	201	宗教 7月号 279号	1952	宗教社 二瓶要蔵	河井道子	1952.7.1	昭和27			
A3(2)3	202	霊化通信 第38号	1952	霊化事務所		1952.7.10	昭和27			
A3(2)3	203	強調時報 第32号	1952	日本基督教協議会	河井道子	1952.8.15	昭和27			
A3(2)3	204	一色帛児氏父娘が寄港	1952			1952.10.21	昭和27		<i>Hawaii Times</i> 一部 河井道入院報のため帰国 する際のこと 写真あり	

A 河井道関係資料
【3(2)3 刊行物-新聞、雑誌、機関紙】

資料番号		資料名	内容年代	作成	宛先	作成月日	和暦	言語	備考	リスト
シリーズ	番号									
A3(2)3	205	Faith of 'Little Men' Forges Mighty Weapon for Peace	[1952頃カ]	James Keller		[1952頃カ]	[昭和27頃 カ]	英	新聞切抜 紙名・日付不明 雑誌GUIDEPOSTSからの 転載 四旬節の指針について	
A3(2)3	206	教文館ニュース第8号	1953	教文館		1953.12	昭和28		近刊のお知らせの欄に一 色義子著『愛の人河井道 子先生』	
A3(2)3	207	YWCA Ex-Secretary Mrs.Isshiki Passes	1954			1954.6.25	昭和29	英	NIPPON TIMES 1954年6 月25日新聞記事 一色百合の訃報記事が赤 で囲まれている	
A3(2)3	208	ひまわり	1947-1948	国書刊行会		1987.11.10- 1988.12.10	昭和62-63		1947-1948年に出版された 雑誌の復刻版三冊 『ひまわり7』1947年10月号 に河井道「美人の国」掲載	
A3(2)3	209	The American Home						英	アメリカの雑誌の次号広告 書き込みあり	
A3(2)3	210	家庭燃料としてのメタン瓦 ス—その発生と利用につ いて—		菅眞三					雑誌『台所』抜刷	
A3(2)3	211	DO YOU WANT TO BEHAPPY AND FREE? Number129		Willard Johnson				英	出版 National Education Association	
A3(2)3	212	Religious News Service of the Japan Bible Christian Council		Samuel E.Boyle	Friends of Japan			英	Newsletter	

A 河井道関係資料
 【3(2)3 刊行物-新聞、雑誌、機関紙】

資料番号		資料名	内容年代	作成	宛先	作成月日	和暦	言語	備考	リスト
シリーズ	番号									
A3(2)3	213	[Japan's Literary]						英	新聞切抜 タイトル部分が途中で切れている 紙名不明	

A 河井道関係資料
【4 著作、執筆物】

資料番号		資料名	内容年代	作成	宛先	作成月日	和暦	言語	備考	リスト
シリーズ	番号									
A4	65	[レポート]	[1920カ]	[河井道]		[1920カ]	[大正9カ]	英	手書きのレポート 神学的な内容であることから、ユニオン神学校時代のものか 最終ページに第三者による朱書きコメントあり	
A4	66	[レポート]	[1920カ]	[河井道]		[1920カ]	[大正9カ]	英	ギリシャ思想やキリスト教について ユニオン神学校時代のものか	
A4	67	[河井道執筆原稿など]	[1925-1945カ]			[1925-1945カ]	[大正14-昭和20カ]	英	「My own writing」「先生のwriting 書物」と書かれた封筒にまとめられていた 1920年代の河井道執筆原稿など	掲載
A4	68	[原稿]	[1928頃カ]	[河井道]		[1928頃カ]	[昭和3頃カ]	英	タイプ原稿 学校を始めることについて 高等教育の展望などについても書かれている 二部あり、一部には一枚目上部に「大切」と朱書きあり	
A4	69	ミスマクドナルドにつき 邦文	[1932年以降]	[河井道]		[1932以降]	[昭和7以降]		日本YWCA総幹事のCaroline Mcdonaldについて直筆原稿 スピーチ原稿か	

A 河井道関係資料
【4 著作、執筆物】

資料番号		資料名	内容年代	作成	宛先	作成月日	和暦	言語	備考	リスト
シリーズ	番号									
A4	70	[原稿]	1930			[1933以降カ]	[昭和8以降カ]	英	タイプ原稿で日付は1930年5月31日 女性参政権について「To be returned to Michi Kawai」と手書きで書かれている TSUDA COLLEGEのレターヘッド 河井道の1930年5月のスピーチのタイプを、後年に文字起したものか	
A4	71	Our SHARE for International Peace	[1934]	[Michi Kawai]		[1934]	[昭和9]	英	講演原稿 「Copy No.2」と河井メモあり 1934年の渡米時に行われたものと思われる	
A4	72	AN ADVENTURE IN JAPANESE EDUCATION	[1934]	[Michi Kawai]		[1934]	[昭和9]	英	ラジオ講演による原稿 日本のこと、恵泉のこと 渡米時か	
A4	73	[河井道講演原稿下書き]	[1934]	[河井道]		[1934]	[昭和9]		1934年渡米時の講演原稿 下書きか 一枚目なし	
A4	74	Radio Talk Miss Michi Kawai Station WEEI	[1934カ]	[Michi Kawai]		[1934カ]	[昭和9カ]	英	ラジオ放送の原稿か 河井による書込みあり	
A4	75	Miss Kawai's Radio Talk STATION WEEI	[1934カ]	[Michi Kawai]		[1934カ]	[昭和9カ]	英	ラジオ放送の原稿か 河井による書込みあり 表紙付き 4ページ目がない	
A4	76	copy of Alice in Wonderland	1936	[河井道]		1936.10.23	昭和11	英	タイプ原稿 日本の女子英語教育について、不思議の国のアリスになぞらえて述べている スピーチ原稿か 修正、書き込みあり	

A 河井道関係資料
【4 著作、執筆物】

資料番号		資料名	内容年代	作成	宛先	作成月日	和暦	言語	備考	リスト
シリーズ	番号									
A4	77	[原稿]	[1936-1948カ]	[河井道]		[1936-1948カ]	[昭和11-23カ]		原稿用紙半枚の書きかけ卒業式のスピーチ原稿下書きと思われる	
A4	78	An Open Letter to Christian Brethren Throughout the World	[1937カ]	Michi Kawai, Tetsu Yasui, Y. Abe, S. Akashi, B. Arakawa他計45名	Brethren	[1937カ]	[昭和12カ]	英	原稿のタイプ3枚 日中関係改善への祈り	
A4	79	[My Lanternタイプ原稿ファイル]	[1938年頃]	[河井道]		[1938年頃]	[昭和13頃]	英		
A4	80	[My Lantern グラ]	1939	教文館	河井先生[河井道]	1939.9.30	昭和14	英	封筒あり 速達で校正在中とある My Lanternの86-98ページCHAPTER 8の部分	
A4	81	[書簡]	1939	[Lambertカ]	Gertrude Schultz	1939.11.2	昭和14	英		
A4	82	領収証	1939	教文館	河井道子	1939.12.7	昭和14		My Lantern 発送費用	
A4	83	[My Lantern出版関連ファイル]	1939-1941	[河井道]		1939-1941	昭和14-16	英	ファイルに綴じられている	掲載
A4	84	[My Lantern原稿]	[1939頃カ]	[河井道]		[1939頃カ]	[昭和14頃カ]	英	封筒に入れられている 封筒にはFlorence Wellsからのメッセージが書かれている Florence Wellsが内容等をチェックし、河井道に戻したと思われる	
A4	85	THE WOMEN OF JAPAN	[1939頃カ]	Michi Kawai		[1939頃カ]	[昭和14頃カ]	英	タイプ原稿 河井道書き込みあり H.V. Straelenの著書THE JAPANESE WOMAN LOOKING FORWARDに寄せた前書きの原稿	

A 河井道関係資料
【4 著作、執筆物】

資料番号		資料名	内容年代	作成	宛先	作成月日	和暦	言語	備考	リスト
シリーズ	番号									
A4	86	[書簡]	1940	教文館	河井道子	1940.1.19	昭和15		封筒あり My Lanternのお礼 第百銀行特別当座預金入金伝票(白紙)の同封あり	
A4	87	[受領書]	1940	北星女学校校長 新島善直	河井道	1940.1.27	昭和15		書籍寄贈(My Lanternと思われる)の受領書	
A4	88	[奥付]	1940	教文館		1940.3.20	昭和15		My Lantern再販発行の奥付	
A4	89	"My Lantern." A New Book by Michi Kawai	1940	CHRISTIAN OBSERVER		1940.4.10	昭和15	英	Women of Church 1940年4月10日切り抜き My Lanternの紹介	
A4	90	[My Lantern書評]	1940	Carolyn E.Allen		1940.5	昭和15	英	「May 1940 The Women's Press」と河井メモあり The Womens Press切抜	
A4	91	[河井道原稿]	1940	Michi Kawai		1940.7	昭和15	英	手書き三枚、タイプ二枚本の紹介文か	
A4	92	[河井道「教育の自由」原稿]	[1946]			[1946]	[昭和21]		河井道がラジオで語った「教育の自由」の原稿 第三者が清書したと思われる 1946年11月発行の『民主主義十二講』に収められたもの	
A4	93	[原稿]	[1946-1947頃カ]	[河井道]		[1946-1947頃カ]	[昭和21-22頃カ]		学問の自由についての放送原稿 原稿、封筒、書簡コピー添付あり 原文の方は、P.20およびP.22欠 河井道の放送を第三者が書き起こしたものか	

A 河井道関係資料
【4 著作、執筆物】

資料番号		資料名	内容年代	作成	宛先	作成月日	和暦	言語	備考	リスト
シリーズ	番号									
A4	94	信仰の道	1948	河井道子		1948.12.25	昭和23		コピー 「英和女学」第2号掲載の 河井道の講演記録 英和女学院(静岡)交友会 文芸部発行	
A4	95	領収証	1949	凸版印刷株式会社	河井道子	1949.7.12,1949 .7.20	昭和24		<i>My Lantern</i> 1000部(両日 付とも)印刷代	
A4	96	[奥付]	1939-1949	恵泉女学園		1949.7.29	昭和24		<i>My Lantern</i> 和綴本の奥付 と思われる 初版から第3版までの記載 (日本語)	
A4	97	[預り証]	1950	東京基督教女子青年会 庄田	河井先生[河井道]	1950.4.4	昭和25		封筒あり 東京女子青年会印字の用紙 書籍(<i>My Lantern</i> か)30冊 の預り証 <i>My Lantern</i> 代金引渡方法 についての下書きが同封さ れている	
A4	98	Miss Kawai's School Book 'Sliding Doors' Donation	[1950]			[1950]	[昭和25]	英	<i>Sliding Doors</i> お金関係のメモ帳	
A4	99	領収書	1951	笠井出版印刷社	恵泉女学園	1951.5.7	昭和26		<i>Sliding Door</i> 再販1000部に 対する前払金	
A4	100	[<i>Sliding Doors</i> 第3版印刷 について]	1951	笠井出版印刷社 笠 井朝義	河井道	1951.6.13- 1951.9.14	昭和26		第3版見積書3通、契約書1 通、請求書1通、領収書3 通、Michi Kawai発信D r.Hunter宛書簡1通、笠井 朝義発信河井道宛書簡1 通 1951.6.13付見積書に計算 メモ多数	

A 河井道関係資料
【4 著作、執筆物】

資料番号		資料名	内容年代	作成	宛先	作成月日	和暦	言語	備考	リスト
シリーズ	番号									
A4	101	[GHQ中央購買部注文書]	1951	Purchasing Officer J.A.Toomey	M.KAWAI[Michi Kawai]	1951.6.20	昭和26	英	GENERAL HEADQUARTERS FAR EAST COMMAND CENTRAL PURCHASING OFFICE のレターヘッド <i>Sliding Doors</i> 800冊の注文 書 1部 \$ 1.66 売れなかったものについて は返品する条件で購入	
A4	102	[船での輸送書類]	1951	笠井朝義	河井道	1951.9.10	昭和26	英	封筒あり 宛名・差出のみ日本語 <i>Sliding Doors</i> 200部の輸送 書類 無税購入証明書、Packing List添付	
A4	103	SLIDING DOORS…	[1951カ]	Stanley A.Hunter		[1951カ]	[昭和26カ]	英	<i>Sliding Doors</i> 購入の願 いと寄付のお願い	
A4	104	[GHQ購買部伝票など]	1952	General Headquarters Far East Command Central Purchasing Office	M.KAWAI[Michi Kawai]	1952.2.5	昭和27	英	GENERAL HEADQUARTERS FAR EAST COMMAND CENTRAL PURCHASING OFFICE のレターヘッド GHQ中央購買部出庫表 <i>Sliding Doors</i> 177部の返 品、受取Motoo Yamadaの サインあり 返品出庫表に関連して、金 額空欄のM.Kawai 作成小 切手受領書1枚(E.Limberg とサインあり)	
A4	105	Tears		[河井道]				英	礼拝の原稿か	

A 河井道関係資料
【4 著作、執筆物】

資料番号		資料名	内容年代	作成	宛先	作成月日	和暦	言語	備考	リスト
シリーズ	番号									
A4	106	[原稿]		[河井道]				英	9ページ目のみ 女性について 書き込み多数 切り貼りあり	
A4	107	[ラジオ放送用原稿]		[河井道]					河井道のラジオ放送用原稿を第三者が清書したと思われる 女性の生き方、社会人としてあるべき態度についてなど	
A4	108	TRENDS IN EDUCATION		[Michi Kawaiカ]				英	原稿 教育とは忍耐して待つこと 用紙劣化	

資料番号		資料名	内容年代	作成	宛先	作成月日	和暦	言語	備考	リスト
シリーズ	番号									
A6	26	[メダイ,ペンダント]							封筒に2点入っている メダイ、マリア像を縫い付け た手作りペンダント	

A 河井道関係資料

【7 アルバム・写真、映像、音声】

資料番号		資料名	内容年代	作成	宛先	作成月日	和暦	言語	備考	リスト
シリーズ	番号									
A7	8	[一色家アルバム]	1887-1920	[一色百合カ]		1887-1920	明治20-大正9		河井のスミス女学校入学からプリンマー、YWCA時代写真 河井の書込みのあるものもあるが、作成者は別人と思われる 1ページ目に河井の父写真あり	
A7	9	[一色家アルバム]	[1887頃-1947頃]	[一色百合カ]		[1887頃-1947頃]	[明治20-昭和22頃]		表紙に水色で「友人」と書かれている 見開きに「河井道子と親しき友人 昔の写真」の貼紙あり 北海道、津田、YWCA、恵泉、一色家	
A7	10	[一色家アルバム]	[1904-1920頃]	[一色百合]		[1904-1920頃]	[明治37-大正9]		一色百合アルバム 津田、アーラム、YWCA時代 河井の写真多数あり	
A7	11	[一色家アルバム]	[1904頃-1941]	[一色百合カ]		[1904頃-1941]	[明治37頃-昭和16]		百合の津田時代から結婚、義子出産、義子小学生まで 一色邸新築の頃 河井、恵泉行事あり 和室集合写真は河井、羽仁もと子、村岡花子らが	
A7	12	[一色家アルバム]	[1910-1920]	[一色百合]		[1910-1920]	[明治43-大正9]		表紙に白字縦書きで「友人(由里)」、黒字横書きで「由里友人1910年代-20年代迄」とある 初めの4ページが破かれた形跡あり 一色百合アルバム 女子英学塾、アーラム時代の一色百合友人達 森久保、坂田、フェローズらの写真あり	

A 河井道関係資料

【7 アルバム・写真、映像、音声】

資料番号		資料名	内容年代	作成	宛先	作成月日	和暦	言語	備考	リスト
シリーズ	番号									
A7	13	[一色家アルバム]	[1910頃-1920頃]	[一色百合]		[1910頃-1920頃]	[明治]43頃-大正9頃]		一色百合のアルバム 河井と並んで撮っている写真多数あり	
A7	14	[一色家アルバム]	[1926頃-1940]	[一色百合カ]		[1926頃-1940]	[昭和1頃-15]		表紙に「昭和友人」と貼紙あり、貼紙横には黒文字で「一色」とある 1939年グルー大使夫人恵泉訪問あり 一色百合、河井の写真あり	
A7	15	[一色家アルバム]	1928-1951	[一色百合カ]		1928-1951	昭和3-26		主に一色家族(夏の御殿場など) 河井、ミス・アーチャーあり 『スライディング・ドア』使用の一色邸内部写真あり	
A7	16	[一色家アルバム]	1941-1946	[一色百合カ]		1941.3-1946.8	昭和16-21		一色義子小学6年の頃から 恵泉普通部時代 メイクイーン、恵泉デー、第一寮など恵泉行事の写真	
A7	17	[一色家アルバム]	1941-1950	[一色百合カ]		1941-1950	昭和16-25		恵泉時代の河井道 昭和天皇とマッカーサーの大判サイズ2枚写真あり	
A7	18	[一色家アルバム]	1952-1953	[一色百合カ]		1952-1953	昭和27-28		恵泉のアルバム 校舎建替え、恵泉デー展示、運動会 河井病床の写真あり	

B 法人・事務部門資料
【1 設置認可申請等】

資料番号		資料名	内容年代	作成	宛先	作成月日	和暦	言語	備考	リスト
シリーズ	番号									
B1	26	[恵泉女学園開校準備資料]	[1928頃カ]	[河井道ほか]		[1928頃カ]	[昭和3頃カ]		「宮崎氏のかきたる学校書類」と書かれた封筒にひとまとめになっていた学則草稿や神楽町の森久保家貸借契約書など	掲載
B1	27	[園芸科関連資料]	[1943-1945カ]	河井道子		[1943-1945カ]	[昭和18-20カ]		専門学校準備資料か園芸科学科課程(案)、恵泉女学園高等部入学案内、河井手書きによる女子専門学校家政農業科(家政農芸科)課程案、校地面積	
B1	28	農芸専門学校設置ニ関スル諸計画	1944-1948			[1944]	[昭和19]			

B 法人・事務部門資料
【2 公文書等】

資料番号		資料名	内容年代	作成	宛先	作成月日	和暦	言語	備考	リスト
シリーズ	番号									
B2	84	恵泉女学園学則	1934	[恵泉女学園]		1934.1	昭和9		「文部大臣指定手続中」の印あり	

B 法人・事務部門資料
【3 運営】

資料番号		資料名	内容年代	作成	宛先	作成月日	和暦	言語	備考	リスト
シリーズ	番号									
B3	161	[恵泉女学園学則]	1930	恵泉女学園		1930	昭和5			
B3	162	[世田谷キャンパス移転必要経費メモ]	[1930]	[河井道]		[1930]	[昭和5]		世田谷キャンパスの校舎修繕費、教員の給料などの計算メモが封筒にひとまとめになっている	
B3	163	日本に於ける基督教主義学校の現状に関する質問書	[1930]	田川大吉郎	基督教主義学校長	[1930]	[昭和5]			
B3	164	[履歴書]	[1930頃カ]	岸部素堂		[1930頃カ]	[昭和5頃カ]			
B3	165	[河井道学務資料]	[1931頃カ]	[河井道], 恵泉女学園後援会		[1931頃カ]	[昭和6頃カ]		人名、学園財産、備品デザインなど	
B3	166	[招待状]	[1932]	[恵泉女学園]		[1932]6.4	[昭和7]	英	恵泉女学園春のパーティーの招待状 6月4日午後2時から4時	
B3	167	[学園収支]	1930-1936	恵泉女学園園長 河井道		1932	昭和7		学園の維持、学園の資産、学園の将来の3項目が書かれており、提出書類と思われる 学園の将来では「できる限り速やかに財団法人になり学園の基礎を強固にした」とある 2枚綴りが3部ある	
B3	168	履歴書	1934	宮崎ふじ		1934.4	昭和9	一部英		
B3	169	Keisen Jo Gakuen	[1934カ]			[1934カ]	[昭和9カ]	英	恵泉についての英文レポート	
B3	170	履歴書	1935	横山尚代		1935.4.5	昭和10		上下に破れている	
B3	171	[履歴書]	1935	浦田十一		1935.5	昭和10		封筒あり 大阪上宮中学卒業証書あり	
B3	172	履歴書	1936	山田松苗		1936.2.6	昭和11			

B 法人・事務部門資料
【3 運営】

資料番号		資料名	内容年代	作成	宛先	作成月日	和暦	言語	備考	リスト
シリーズ	番号									
B3	173	[履歴書]	1936	宮崎多嘉恵		1936	昭和11			
B3	174	履歴書	1937	奥川鈴		1937.1	昭和12			
B3	175	[履歴書]	1937	高橋よね		1937.2.8	昭和12		書き込みあり	
B3	176	履歴書	1937	吉田アイ		1937.3.15	昭和12			
B3	177	[履歴書]	1937	飯沼康雄		1937.3	昭和12			
B3	178	履歴書	1937	橋本功		1937.6	昭和12			
B3	179	[履歴書]	1937	岡本静子	河井道子	1937.10.15	昭和12		二部あり	
B3	180	履歴書	1937	長谷川美世子		1937.10.22	昭和12			
B3	181	履歴書	1938	松島龍蔵		1938.2.4	昭和13		河田良から河井道子宛封筒に入れられていた	
B3	182	履歴書	1938	落合エツ子		1938.2	昭和13			
B3	183	履歴書	1938	加藤マツ		1938.4	昭和13			
B3	184	辞表	1938	津川主一	河井道子	1938.6.21	昭和13		封筒あり 河井道による「津川主一氏への返事コピー June23.1938」同封	
B3	185	[履歴書]	1938	村上正治	河井道子	1938.8.18	昭和13		封筒あり 封筒に「返事す」と河井メモあり	
B3	186	[履歴書]	1938	奥田耕天		1938	昭和13			
B3	187	履歴書	[1938カ]	田中カツノ		[1938カ]	[昭和13カ]			
B3	188	履歴書	[1938カ]	森有正		[1938カ]	[昭和13カ]		東京帝国大学大学院在学中の森有正の履歴書 「国語学 宮崎貞子氏紹介」と河井メモあり	
B3	189	履歴書	1939	吉村善夫		1939.1.24	昭和14		封筒に「植村環氏紹介」と河井メモあり	

B 法人・事務部門資料
【3 運営】

資料番号		資料名	内容年代	作成	宛先	作成月日	和暦	言語	備考	リスト
シリーズ	番号									
B3	190	基督教主義学校礼拝用賛美歌調査票	1939			1939.7	昭和14			
B3	191	[創立十周年記念式、祝賀会案内状]	1939	恵泉女学園長 河井道子		1939.10.17	昭和14			
B3	192	日記	1940	一色百合		1940.1.1-1940.12.24	昭和15		函あり	
B3	193	[推薦状]	1940	東京基督教青年会 菅儀一	河井道子	1940.2.3	昭和15		恵泉で教員を希望する者の推薦状 履歴書同封	
B3	194	履歴書	1940	池田伊久		1940.2.15	昭和15		阿部嘉三から鈴木香代宛封筒に入れられていた	
B3	195	履歴書	1940	佐藤忠良	河井道子	1940.7.4	昭和15		封筒に河井直筆で「美術本郷氏紹介」とあり 現物「佐藤」の「佐」は異体字 新制作の佐藤忠良	
B3	196	履歴書	1940	藤本三常		1940.9.18	昭和15			
B3	197	[履歴書]	1940-1942			1940-1942	昭和15-17		河井直筆で「音楽 美術」と書かれた封筒にひとまとめになっていた 足立美智子、佐藤妙子、三谷淑夫、堀千枝子、神吉百合子	
B3	198	履歴書	[1940カ]	笹森壽		[1940カ]	[昭和15カ]			
B3	199	履歴書	[1940頃カ]	佐藤治子		[1940頃カ]	[昭和15頃カ]			
B3	200	[受験者名簿]	[1940年頃カ]	[河井道]		[1940頃カ]	[昭和15頃カ]		名前部分は破れている 試験や面接の点数、メモなどが書き込まれている	
B3	201	履歴書	1941	轟木壽家		1941.1.27	昭和16			
B3	202	履歴書	1941	小林正金		1941.3	昭和16			

B 法人・事務部門資料
【3 運営】

資料番号		資料名	内容年代	作成	宛先	作成月日	和暦	言語	備考	リスト
シリーズ	番号									
B3	203	[昭和15年夏季休業中当直順番表]	1941	[恵泉女学園]		1941.7.16- 1941.9.9	昭和16		教員名簿記載あり	
B3	204	履歴書	1941	山崎道子		1941.9.8	昭和16			
B3	205	履歴書	1942	加藤常吉		1942.1	昭和17			
B3	206	履歴書	1942	芥川永		1942.1	昭和17			
B3	207	履歴書	1942	永田登志子		1942.2.11	昭和17		封筒あり	
B3	208	履歴書	1942	松尾久子		1942.3.5	昭和17			
B3	209	[受験者名簿]	[1942頃カ]	[河井道]		[1942頃カ]	[昭和17頃カ]		名簿の切れ端 河井道直筆	
B3	210	産業戦士感謝激励運動実施ニ関スル件	1943	東京府内政部長 篠山千之	恵泉女学園長[河井道]	1943.3.10	昭和18		封筒あり 封筒に「産業戦士激励に関して 三月十二日」と河井メモあり	
B3	211	[恵泉女学園第十四回創立記念式案内状]	1943	河井道子		1943.10.25	昭和18			
B3	212	戦時防疫特志看護婦講習科目及時間割	[1943頃カ]			[1943頃カ]	[昭和18頃カ]		講習場所恵泉女学園	
B3	213	履歴書	[昭和18頃カ]	青木幾		[1943頃カ]	[昭和18頃カ]			
B3	214	履歴書	[1943頃カ]	田島大二郎		[1943頃カ]	[昭和18頃カ]			
B3	215	附設課程特別報償	[1943-1945]			[1943-1945]	[昭和18-20]		書類の一部のみ 学徒勤労働員に関して	
B3	216	覚書	1944	アルマイト工業株式会社世田谷工場長 渡邊鈴一,河井ミチ [河井道]		1944.8.1	昭和19		学徒動員の体制についての覚書	
B3	217	恵泉女学園生徒受入態勢申合せ	1944	株式会社白洋舎,河井ミチ [河井道]		1944.8.3	昭和19			

B 法人・事務部門資料
【3 運営】

資料番号		資料名	内容年代	作成	宛先	作成月日	和暦	言語	備考	リスト
シリーズ	番号									
B3	218	履歴書	1945	奥村ツヨ		1945.1.30	昭和20			
B3	219	履歴書	1946	平井小枝		1946.1.24	昭和21			
B3	220	履歴書	1946	石田氏宗		1946.11.4	昭和21			
B3	221	[許可願]	[1946]	Michi Kawai	Nosei Abe	[1946]	[昭和21]	英	小平の土地利用許可願 二部あり、一部は鉛筆書き 込みあり(宛名が「to commanding General of U.S.8th Army」と追記され ている)	
B3	222	[農専移転地関連資料]	[1946頃カ]	[河井道],末光績ほ か		[1946頃カ]	[昭和21頃 カ]		移転先候補メモ、末光から 河井へのメモ、名刺(農林 大臣、富国徴兵保険相互 会社、文部大臣秘書官)な ど	
B3	223	[履歴書]	[1946頃カ]	山下鐵郎		[1946頃カ]	[昭和21頃 カ]			
B3	224	[恵泉女学園専任教員一 覧]	[1946-1948 カ]	[河井道]		[1946-1948カ]	[昭和21-23 カ]		破れあり 星野たみ、川村菊枝、乾節 ら 名前、就職年月日、所属教 会及び牧師の表	
B3	225	履歴書	1947	南條正明		1947.4.8	昭和22			
B3	226	[書簡]	[1948頃カ]	明星学園中学校 原 田満寿郎	恵泉女学園	[1948頃カ] 1.9,1.14	[昭和23頃 カ]		封筒あり 転入希望者について	
B3	227	[履歴書]	1948	鈴木眞佐子		1948.3.1	昭和23		封筒あり	
B3	228	[招待状]	[1948カ]	Michi Kawai		[1948.10カ]	[昭和23カ]	英	恵泉デーの招待状	

B 法人・事務部門資料
【3 運営】

資料番号		資料名	内容年代	作成	宛先	作成月日	和暦	言語	備考	リスト
シリーズ	番号									
B3	229	[新講堂建設準備資料]	1948-1949	恵泉女学園, 恵泉女学園父母会, 恵泉女学園維持会, 恵泉女学園同窓会, 東洋英和女学院		1948-1949	昭和23-24		恵泉女学園新講堂建設費、再建日本女性教育のためにお願い(恵泉1948.7.1)、臨時総会次第(恵泉1948.7.1)、国有財産払下に関する歎願書(父母会)、信和会規約(農芸科)、東洋英和女学院講演会校地拡張募金趣意書(1949.2.1)がクリップで留められていた 新講堂建設計画のためにまとめたと思われる	
B3	230	履歴書	1949	永井由美		1949.1.30	昭和24			
B3	231	領収証	1949-1950		河井道子	1949.12.2, 1950.1.10, 1950.5.13	昭和24-25		生徒奨学金 封筒あり	
B3	232	履歴書	1949	椎葉倣子		1949	昭和24		齋藤惣一の推薦文あり	
B3	233	近代フランス美術複製画 展覧会	1950	恵泉女学園		1950.1.27, 1950.1.28	昭和25		場所: 恵泉女学園新講堂 後援: 美術出版社	
B3	234	受領書	1950		ミセス・エディー	1950.3.18	昭和25		生徒奨学金	
B3	235	学費借用証	1950		河井道	1950.4.25	昭和25			
B3	236	受領証	1950		河井先生[河井道]	1950.9.26	昭和25		生徒奨学金 封筒あり	
B3	237	受取書	1950		河井道子	1950.9.26	昭和25		生徒奨学金 封筒あり 封筒に河井メモあり	
B3	238	[履歴書]	1950	澤田久美子	河井先生[河井道]	1950.10.1	昭和25		教員免許状写し同封	
B3	239	借用証書	1950		園長先生[河井道]	1950.11.1	昭和25		生徒奨学金 封筒あり 封筒に河井メモあり	
B3	240	[借用証書]	1950		河井道子	1950.11.1	昭和25		生徒奨学金	

B 法人・事務部門資料
【3 運営】

資料番号		資料名	内容年代	作成	宛先	作成月日	和暦	言語	備考	リスト
シリーズ	番号									
B3	241	寄附行為	[1950カ]	[恵泉女学園]		[1950カ]	[昭和25カ]		学校法人恵泉女学園寄附行為 ガリ版刷り	
B3	242	履歴書	1951	永井千恵		1951.10.24	昭和26		鈴木香代の紹介	
B3	243	[葉書]	1951	東京女子大学体育科	恵泉女学園教務課	1951.12.3	昭和26		河井からの問い合わせのあった体育指導者についての返事	
B3	244	[授業料増徴に伴う教員給与について]	1951	[恵泉女学園]		[1951.12]	[昭和26]			
B3	245	[評議員資料]	1951	[恵泉女学園]		1951	昭和26		寄附行為、1951年度予算表、評議員就任承認書	
B3	246	[河井道学務資料]	1951-1952			1951-1952	昭和26-27		恵泉会総会開催通知、校舎増築主旨書、短大英文科進路希望表、卒業生有志による「園芸科の将来に対する卒業生の意見」、卒業式次第(1949年度、1950年度)など	
B3	247	履歴書	[1951頃カ]	山口イサヲ		[1951頃カ]	[昭和26頃カ]			
B3	248	恵泉奨学金願書	1952		河井道	1952.2.1	昭和27		封筒あり	
B3	249	[恵泉女学園理事会資料]	1952	[恵泉女学園]		1952.5	昭和27		予算表、収支決算メモ、恵泉会会則など 河井道メモあり	
B3	250	履歴書	1952	渡邊歌		1952.8.25	昭和27			
B3	251	[理事会案内]	1953	北村徳太郎[北村徳太郎]	一色百合	1953.6.18	昭和28		議題は、後任学園長の件、河井道記念事業の件	
B3	252	[通知]	1954	理事長 北村徳太郎	一色ゆ里[一色百合]	1954.3.1	昭和29		理事会開催のお知らせ 議題河井記念図書館工事費の件など	

B 法人・事務部門資料
【3 運営】

資料番号		資料名	内容年代	作成	宛先	作成月日	和暦	言語	備考	リスト
シリーズ	番号									
B3	253	[河井道子先生記念事業 募金関係資料]	[1954]	河井道子先生記念 事業委員会ほか		[1954]4	[昭和29]		封筒あり 一色義子宛封筒に、安川 加寿子ピアノ独奏会チラシ 6枚、チケット販売状況報 告(加藤喜久子から一色)1 枚、募金呼びかけの原稿1 枚が入っていた	
B3	254	[一色帛児・百合葬儀関 係]	1954	一色家		1954.6.24-6.26 1954.9.25.1954 .9.27	昭和29		一色百合御香典帳4冊 (1954年6月)、弔電約100 通(1954年6月24日アール ム校長ジョーンズあり) 一色帛児会葬者芳名録 (1924年9月25日・9月27 日)8冊	
B3	255	[一色百合訃報]	1954			1954.6.24	昭和29		朝日新聞東京版の一部 恵泉女学園理事一色百合 の訃報	
B3	256	弔辞	1954	同窓会代表 秋山絵 美子	一色百合子	1954.6.26	昭和29		封筒あり 一色百合子葬儀に際して	
B3	257	[一色百合死去通知]	[1954]			[1954.6]	[昭和29]	英	タイプ原稿 死去直前数日間の体温メ モなどあり	
B3	258	[葉書]	1954	関根文之助	一色義子	1954.7.5	昭和29		河井伝記編集委員会の作 業進捗状況	
B3	259	[書簡]	1954	恵泉女学園理事長 北村徳太郎	一色義子	1954.7.28	昭和29		封筒あり 理事、評議員承諾の願 い	

B 法人・事務部門資料
【4 予算決算、出納】

資料番号		資料名	内容年代	作成	宛先	作成月日	和暦	言語	備考	リスト
シリーズ	番号									
B4	45	[昭和五年度学務資料]	1930年度			[1931.3]	[昭和6]		決算表、建築工事費支出報告など	
B4	46	昭和七年度収支決算報告	1932年度	[恵泉女学園]		[1933カ]	[昭和8カ]		封筒に入れられていた	
B4	47	受取証	1934	三井信託株式会社	恵泉女学園	1934.7.29	昭和9		担保護函使用料(貸金庫)	
B4	48	[留学生科出納帳]	1939			1939	昭和14	英		
B4	49	収支明細書	[1943頃カ]	豊島園		[1943頃カ]	[昭和18カ]			
B4	50	[1945年度学園財務資料]	1945年度	[恵泉女学園]		1944.3	昭和19		収支決算報告書、普通部・農専予算案	
B4	51	農専会計予算その他	1945			1945.11	昭和20		恵泉女学園農芸専門学校 経常費収支予算表、農芸 専門学校設置に関する諸 計画(1944-1948年)など	
B4	52	証	1949-1950	恵泉女学園専門学校農芸科	恵泉女学園	1949.12.13,1950.1.7,1950.2.21	昭和24-25		補給金として受けとった領収証	
B4	53	水道領収証	1950	東京都水道局	河井道子	1950.7	昭和25		学園の6～7月分水道料金か	
B4	54	恵泉女学園援助費下附申請	1952	河井道	内外協力会	1952.1.25	昭和27			
B4	55	[短大収支資料]	1951年度	[河井道],[短大英文科]		1952.3	昭和27		河井直筆収支決算表、英文科収支報告書	
B4	56	[1951年度収支表]	1951年度	[恵泉女学園]		1952.3	昭和27			
B4	57	[中高収支資料]	1952年度	[河井道],中学高等学校		1952.4	昭和27		河井直筆収支決算表、中高収支報告書	
B4	58	[1952年度収支表]	1952年度			1952.6-1952.8	昭和27			

B 法人・事務部門資料
【5 寄付、補助金、貸付金等】

資料番号		資料名	内容年代	作成	宛先	作成月日	和暦	言語	備考	リスト
シリーズ	番号									
B5	75	BUDGET NEEDED FOR MISS KAWAI'S SCHOOL	[1931カ]	[Michi Kawaiカ]		[1931カ]	[昭和6カ]	英		
B5	76	[領収書]	1934	河井道	一色庸児	1934	昭和9		金老阡円也 「恵泉女学園のため」と河井道の筆跡で記載 封筒あり	
B5	77	昭和十年度寄付金報告	1935	木曜会、二代子	[河井道]	1935.10	昭和10	英	報告書に添えた手書きの手紙1枚あり	
B5	78	[書簡]	1937	服部報公会	河井道子	1937.7.9	昭和12		封筒あり	
B5	79	第四回卒業生一坪献金	[1937頃カ]	[河井道]		[1937頃カ]	[昭和12頃カ]		河井道直筆で名前と金額	
B5	80	領収書	1948	恵泉女学園父母会	河井道子	1948.9.13	昭和23		新講堂建設資金河井個人寄付金	
B5	81	[計算書]	1949	Grace K. Kerr	Lelia L. Aurell	1949.3.11	昭和24	英		
B5	82	[領収書]	1949	恵泉女学園	主婦の友社社長 石川数雄	1949.12.9	昭和24		短期大学のため寄付	
B5	83	[通知]	1951	INTERBOARD COMMITTEE FOR CHRISTIAN WORK IN JAPAN Dean W. Peterson, Treasurer	Miss Reynolds	1951.2.26	昭和26	英	封筒あり ¥234,247.07 (\$ 653.50) 同封する これで口座は閉じる	

B 法人・事務部門資料
【5 寄付、補助金、貸付金等】

資料番号		資料名	内容年代	作成	宛先	作成月日	和暦	言語	備考	リスト
シリーズ	番号									
B5	84	MISS MICHU KAWAI'S HIGH SCHOOL AND JUNIOR COLLEGE	1951	[河井道カ]		1951.3	昭和26	英	封筒あり(Mrs.W.D.LambertからMichi Kawai宛 1951.5.23) 恵泉女学園設立の意味とその後の発展を述べ、総額25万ドルの米国向け寄付のお願いをする支援依頼文 原文右上の「Make 6copies and send to L.A.please」はMrs.Lambertのメモと思われる 原文の他コピー5部(2枚組)	
B5	85	[アポロピアノ関係書類]	1951	横浜貿易通関株式会社など	Michi Kawai他	1951.8.11	昭和26	英	封筒あり(差出Cline Piano Company 宛先Michi Kawai サンフランシスコ1951.5.21と5.22の2つの消印あり) 封筒裏面には河井の計算メモあり APOLO GRANDピアノの保険証明書1951.5.14 (National Union Fire Insurance Company)2枚、請求書(輸入関係諸費用・グランドピアノ、横浜貿易通関株式会社発行、Michi Kawai宛)2枚、受領証1951.9.14(恵泉女学園宛)500円1枚、請求伝票(通関手続き関係費用)3枚、Bill of Landing(荷揚書)1枚	
B5	86	[送り状]	1952	Dean W. Peterson	Michi Kawai	1952.2.15	昭和27	英	封筒あり 71690円(200ドル相当)第1四半期分送金した 裏面に1952年2月14日付小切手による送金受領したとの河井メモ(英語)あり	

B 法人・事務部門資料
【5 寄付、補助金、貸付金等】

資料番号		資料名	内容年代	作成	宛先	作成月日	和暦	言語	備考	リスト
シリーズ	番号									
B5	87	領収証	1953	恵泉女学園	横山	1953.5.11	昭和28		河井先生記念事業寄付の領収証	
B5	88	領収証	1954	河井道子記念事業委員会	一色御一同	1954.4.20	昭和29			
B5	89	証		恵泉女学園 須藤章	一色				小切手の預り証 裏紙使用	
B5	90	寄附者芳名録		[恵泉女学園]						

C 中等教育部門資料
【1 学園、教職員】

資料番号		資料名	内容年代	作成	宛先	作成月日	和暦	言語	備考	リスト
シリーズ	番号									
C1	78	[園芸授業計画書]	[1931頃カ]	[末光績カ]		[1931頃カ]	[昭和6頃カ]		実習予定、教案予定など 東京帝国大学農学部 の便箋	
C1	79	[日誌メモ]	1932	[一色百合カ]		1932.7.16	昭和7		一日の学園の様子	
C1	80	普通部第十四回高等部 第十三回卒業式次第	1948	恵泉女学園		1948.3.24	昭和23		式次第	
C1	81	中高専任兼任教師授業担 当表	[1948頃カ]	恵泉女学園		[1948頃カ]	[昭和23頃 カ]		教員名、科目、時間数	
C1	82	[手帳]		[一色百合カ]				一部英	英語の授業、礼儀作法の 授業内容	

C 中等教育部門資料
【2 宗教教育】

資料番号		資料名	内容年代	作成	宛先	作成月日	和暦	言語	備考	リスト
シリーズ	番号									
C2	12	5年修養会名簿	1942	河井道		1942	昭和17		普通部10回生A組1枚、B組3枚	
C2	13	小鳥の群	1943	[一色義子]		1943.8.8	昭和18		劇の脚本 普通部四、五年の御殿場での錬成に於けるものと思われる	

C 中等教育部門資料
【3 教育活動】

資料番号		資料名	内容年代	作成	宛先	作成月日	和暦	言語	備考	リスト
シリーズ	番号									
C3	46	[修身科について]	[1931]	末光績	[河井道]	[1931]	[昭和6]		恵泉の修身科についての説明 『女子修身』著者友枝高彦からの取材申し込みに対応するためのものと考えられる	
C3	47	女子音楽教科書	1939			1939.3.11	昭和14			
C3	48	[学校の風景]	1941	二年紫苑 一色義子		1941.10.31	昭和16		学園生活を貼り絵のように表したもの	
C3	49	[西洋史ノート]	[1944]	四年松組 一色義子		[1944]	[昭和19]			
C3	50	[授業資料]	[1947以降]	[恵泉女学園中学部聖書科]		[1947以降]	[昭和22以降]		中学部2年と印刷があるため中学2年生の聖書の授業のために作られた資料と思われる	
C3	51	[高三夏休み聖書課題]	1952	白澤偕子,小林協子,信田昭子,関智恵子,石崎芳子,黒田耀子		1952	昭和27		それぞれに河井道直筆の講評あり	

D 高等教育部門資料
【1 学園、教職員】

資料番号		資料名	内容年代	作成	宛先	作成月日	和暦	言語	備考	リスト
シリーズ	番号									
D1	243	[Helen Barns雇用関係資料]	1936	[河井道]		1936.4-1936.6	昭和11	英	「Miss Helen Barnsのこと and Miss Hodges letter」と書かれた封筒にまとめられた資料 書簡、契約書	掲載
D1	244	AGREEMENT	1936	Michi Kawai,Helen V.Barns		1936	昭和11	英	封筒あり 封筒に河井直筆で「保存」とあり 恵泉で働く上での同意書	
D1	245	普通部第六回高等部第四回留学生部第三回(春期)卒業証書授与式	1939	[恵泉女学園]		1939.3.24	昭和14		式次第 河井道手書きメモあり	
D1	246	留学生の進退につき在米の両親よりの返答	[1940カ]	河井道		[1940カ]	[昭和15カ]		戦争による今後を懸念して作成されたと思われる留学生42人の両親からの返答一覧	
D1	247	[留学生科生徒についてのメモ]	[1940頃カ]			[1940頃カ]	[昭和15頃カ]	英	氏名、信仰のこと、勉強のことなど 教員が書いたものか	
D1	248	[短大園芸科第七回創立記念日案内状]	1952	河井道		1952.5.15	昭和27			
D1	249	7th Anniversary of Keisen Junior College Horticulture Department	1952	恵泉女学園短期大学農芸科		1952.5.31	昭和27	英	短期大学農芸科7周年記念の式次第 (1945年女子農芸専門学校認可、1950年短大開学であるので、創立7周年は農専時代を通算している)	
D1	250	Farewell Tea Held For Mrs.W.Kerr	1954			1954.2.24	昭和29	英	新聞切り抜き 恵泉の短大で教えていたことなど	

D 高等教育部門資料
【2 宗教教育】

資料番号		資料名	内容年代	作成	宛先	作成月日	和暦	言語	備考	リスト
シリーズ	番号									
D2	6	第1回高等部修養会報告	1936	恵泉女学園高等部 信和会		1936.9.18- 1936.9.19	昭和11		学園で行われた信和会主催の修養会記録 標語「汝等眼をあげて高きを見よ」 わら半紙印刷冊子の裏に 河井メモあり	
D2	7	Retreat	1938			1938.6.29- 1938.7.3	昭和13	英	1938年留学生科リトリートのしおり 表紙に河井道の名前書き込みあり	
D2	8	[高等部8回生名簿]	1942	河井道		1942	昭和17		河井による手書 修養会のために作成したと思われる	
D2	9	修養会プログラム	1951	[高校3B]		1951.10.5	昭和26		3Bの修養会プログラム 表紙等に河井道直筆書き込みあり	
D2	10	[修養会しおり]	1951	恵泉女学園短期大学 英文科		1951.12.15- 1951.12.17	昭和26		短大英文科第1回卒業学年修養会 於:葉山レーシー館	

D 高等教育部門資料
【3 学科課程】

資料番号		資料名	内容年代	作成	宛先	作成月日	和暦	言語	備考	リスト
シリーズ	番号									
D3	27	Reader's Digest	1933-1949	The Reader's Digest Association		1933-1949	昭8-24		授業でテキストとして使用 五冊 1946年、1949年には 「Yoshiko」又は「Yoshiko Isshiki」と表紙にあり	
D3	28	第二回日米学生会議参加 申込書	1935		日本英語学生協会	1935	昭和10			
D3	29	[留学生科学生レポート]	1937	Yuriko Tsukamoto, Tamiko Tsuji, Sonoda, Yasuko Watanabe		1937.5	昭和12	英	レポートの束 一枚目上部に鉛筆で 「Yugeta Sensei」と書かれて いる	
D3	30	Reader's Digest	1937-1947	The Reader's Digest Association		1937-1947	昭和12-22	英	1937年:7月、10月 1938年:3月、6月、9月 1939年:8月、9月、11月 1940年:2月 1945年:2月、11月 1947年:2月、5月 河井道私物か 授業でテキストとして使用	
D3	31	[高等部九回生聖書レ ポート]	[1943]			[1943]	[昭和18]		河井道書き込みあり	
D3	32	[高等部文科二年課題]	[1944]			[1944]	[昭和19]	英	川浪初代、師岡静江、二子 愛子、金子美智子、楠本八 重子、山下澄子、高田蓉 子、バート・ルビー、井上綾 子、矢野良子、深沢京子、 青木瑞枝、村田花子、堀田 キヨ、小高満智子 「私の生い立ち」などにつ いてのレポート 一部日本語	

D 高等教育部門資料
【3 学科課程】

資料番号		資料名	内容年代	作成	宛先	作成月日	和暦	言語	備考	リスト
シリーズ	番号									
D3	33	課外講義案	1945年度	[河井道]		[1945]	[昭和20]		農専での課外講義における講師案などのメモ	
D3	34	THE MESSIAH	1946	Under the auspices of chaplain's section and special service division of headquarters and service group general headquarters		1946.12.22	昭和21	英	日比谷公会堂で行われたメサイアのプログラム 恵泉女学園女声合唱団が出演している	
D3	35	[高等部二年聖書科レポート]	[1947]	志村美和子		[1947]	[昭和22]		高等部13回生	
D3	36	[英専二年聖書科レポート]	[1948]	大冢和栄美子, 出渕美年子, 石附礼子, 片岡菊江		[1948]	[昭和23]		英専一回生	
D3	37	Reader's Digest	1954	リーダーズダイジェスト社		1954.11.1	昭和29	英		

D 高等教育部門資料
【4 信和会】

資料番号		資料名	内容年代	作成	宛先	作成月日	和暦	言語	備考	リスト
シリーズ	番号									
D4	17	昭和十二年度高等部信和会予算	1937年度	[恵泉女学園高等部信和会]		[1936カ]	[昭和11カ]		河井道メモあり	
D4	18	泉 第二卷第四号	1937	高等部信和会		1937.4.30	昭和12			
D4	19	萌芽	1948	[恵泉女学園学芸部]		1948	昭和23		学芸部の機関紙三号分原物は「恵泉女学院」となっている	

D 高等教育部門資料
【5 寮】

資料番号		資料名	内容年代	作成	宛先	作成月日	和暦	言語	備考	リスト
シリーズ	番号									
D5	17	[第一寮建築に関する資料]	[1936-1943]			[1936-1943]	[昭和11-18]		第一寮規定、服部報公会への概要収支決算表、寄付者リスト、Verryの家具・ピアノについての書類その他が封筒にひとまとめになっていた	掲載
D5	18	[寮費出納帳]	1938-1941	[河井道]		1938.6-1941.3	昭和13-16		表紙なし 預金通帳、寮修繕費領収書など挟み込み資料多数	
D5	19	家計簿 河井寮 第1寮 April 1950	1950	河井道子		1950.4-1950.10	昭和25		河井寮修繕支出のメモ書きが挟まれている 領収書(中山新右衛門から金子先生)、河井メモ書き「昭和19年3月末卒業生第1寮」が後ろ見返し部分に貼り付けられている	

D 高等教育部門資料
【6 保護者宛通信】

資料番号		資料名	内容年代	作成	宛先	作成月日	和暦	言語	備考	リスト
シリーズ	番号									
D6	1	短期大学のお父様方への お願い	[1951]	河井道		[1951.12]	[昭和26]		父兄会のお知らせ	

E 維持会・父母会・恵泉会・恵泉会友の会資料

資料番号		資料名	内容年代	作成	宛先	作成月日	和暦	言語	備考	リスト
シリーズ	番号									
E	18	[書簡]	1911	小林壽[森久保壽]	渡辺百合	1911.5.20	明治44		森久保善太郎との結婚の報告	
E	19	河井先生の学校の為 第一面	[1928頃カ]	小さい弟子の群[小 さき弟子の群]		[1928頃カ]	[昭和3頃カ]		何かが包まれていた紙	
E	20	恵泉女学園維持会趣意書	1929	恵泉女学園維持会 発起人		1929.4	昭和4		恵泉女学園創立の趣意と 維持会の目的 同じ物2枚	
E	21	[父母会会員名簿]	[1932頃カ]			[1932頃カ]	[昭和7頃カ]		第一回生から第四回生ま での父母会会員名簿	
E	22	恵泉女学園の集ひ会員券	1935	恵泉女学園		1935.2.9	昭和10		一色盾児から一色百合苑 の封筒に入っていた	
E	23	会員券	1936	恵泉女学園維持会・ 父母会		1936.2.9	昭和11		恵泉女学園の集ひ 昼・夜	
E	24	[領収書綴]	1938	恵泉女学園維持会, 父母会,同窓会		1938	昭和13		途中まで使用	
E	25	[お知らせ]	[1946頃カ]	恵泉女子専門学校 農芸科父母会幹事	父母会各位	[1946頃カ]	[昭和21頃 カ]		会費について 下書きか 河井道書き込みあり	
E	26	請求書	1948	加藤政良	恵泉女学園維持会	1948.4.10	昭和23		大皿、平皿など食器100点 以上	
E	27	恵泉女学園恵泉会則案	[1952頃カ]	[恵泉会]		[1952頃カ]	[昭和27頃 カ]			

E 維持会・父母会・恵泉会・恵泉会友の会資料

資料番号		資料名	内容年代	作成	宛先	作成月日	和暦	言語	備考	リスト
シリーズ	番号									
E	28	[一色家日誌]	[1954]			[1954]4.23-6.23	[昭和29]		一色家の留守番役と思われる人がつけていた日誌と思われる 一色百合召天の日で終わっている 見舞、電話のあった人の名が記されている 恵泉関係者名など多数あり	

F 同窓会・同窓生資料

資料番号		資料名	内容年代	作成	宛先	作成月日	和暦	言語	備考	リスト
シリーズ	番号									
F	30	昭和二十二年度恵泉女学園同窓会会員名簿	1947年度	恵泉女学園同窓会		1947.9.1	昭和22		表紙見返しに横山書房からの請求書挟み込み(裏面河井道メモ書き)あり	
F	31	[同窓会通信]	1947	[恵泉女学園同窓会]	[恵泉女学園同窓会会員,教員]	1947.10	昭和22		名簿訂正、織田・横山先生からの便り、個人消息などの内容	
F	32	[葉書]	1952	恵泉女学園同窓会	一色義子	1952.1.1	昭和27		新年の挨拶	
F	33	[通知]	1952	[恵泉女学園同窓会]		1952.3.1	昭和27		恵泉女学園同窓会総会開催の知らせ	
F	34	[図案]	[1953カ]	[一色義子]		[1953カ]	[昭和28カ]		「恵泉」の同窓会欄タイトル図案	
F	35	[映画会案内]	1954	恵泉女学園,恵泉女学園同窓会		1954.6	昭和29		河井先生記念事業資金募集のための映画会プログラム3枚、一筆箋(6月1日付福原→一色義子)1枚、同窓会お知らせ1枚の計5枚が一緒に折りたたまれていた	

参 考 资 料 编

恵泉女学園史料室利用案内

開室日・開室時間

月・火・木・金 9時30分～16時00分

*夏季・冬季休暇中は問い合わせの上、来室のこと。

閲覧手続き

1. 本学の教職員・生徒・学生・卒業生・保護者・友の会会員・理事・評議員などの学園関係者が閲覧を希望するとき、原則的には事前に史料室に希望の日時を申し入れる。
2. 上記以外の閲覧希望者は必ず事前に閲覧希望を史料室に申し入れる。
3. 閲覧申し込みは電話・メール・郵便で受け付ける。メール・郵便の場合、恵泉女学園ホームページ上の史料室のページにアップされている利用票を利用できる。
4. あらかじめ目録によって閲覧を希望する資料が決まっている場合は資料番号を申請する。
5. 来室の際は史料室に備え付けの史料室利用票を読んだ上で所定の事項を記入する。

資料の閲覧について

1. 史料室の資料は原則として自由に閲覧することができる。
2. 資料は史料室で閲覧するものとし、史料室からの帯出は原則として認めない。
3. 資料の内、経年劣化等により破損の恐れがある場合、複製を閲覧してもらう場合がある。
4. 閲覧者が資料を滅失・毀損した場合は、閲覧を停止するとともに、弁償を求めることがある。

利用の制限について

1. 史料室の業務に支障があるとき、また、室長が不相当と認める理由があるときは、資料の閲覧を断ることがある。
2. 個人情報あるいはプライバシーに抵触する情報が含まれる資料について、利用にあたっての一切の責任は利用者が負う。なお、内容によっては、閲覧に提供できない資料もある。
3. 資料を転載または引用する際は、掲載箇所に当史料室所蔵資料であることを明記すること。また、その掲載物の提供を求めることがある。

資料の複写（撮影）について

1. 資料の複写（撮影）を希望する場合は許可を得なければならない。また、史料室利用票に必要事項を記入する。
2. 複写は史料室員が行い、1枚40円(カラーの場合は100円)を申し受ける。(本学中学・高等学校生徒は無料)
3. データの貸出については相談に応じる。

連絡・問い合わせ先

恵泉女学園 史料室

〒156-0055 東京都世田谷区船橋 5-8-1

TEL : 03-3303-2111 (内線 415)

03-3303-6920 (史料室直通/fax 共用)

E-mail : ksshiryu@keisen.ac.jp

恵泉女学園 学制の推移略表

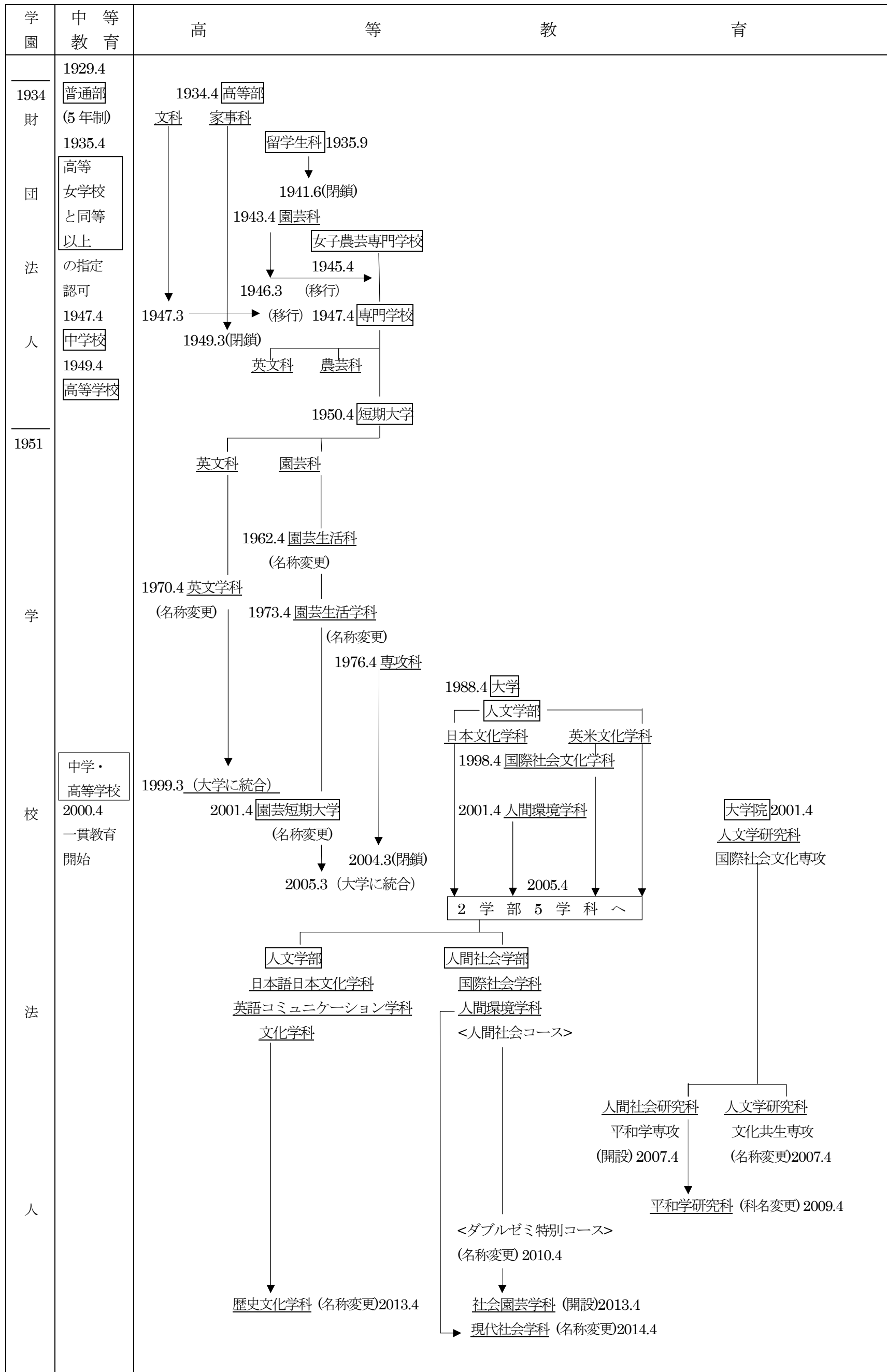

2015年4月現在

恵泉女学園史料室運営委員会構成（2017年10月現在）

委員長	室長	運営委員	室員
中山洋司	小関毅彦	梅澤ふみ子 宇野緑 須田則子 松井弘子 森恵	安藤和子 大町麻衣 西尾尚子

恵泉女学園史料室所蔵資料目録 その3
一色義子寄贈一色邸資料

編集・発行 恵泉女学園史料室
発行日 2017年11月3日
印刷 あかつき印刷株式会社