

『恵泉女学園史料室所蔵資料目録その1』ホームページ掲載にあたって

2014年11月に発刊した『恵泉女学園史料室所蔵資料目録その1』を、より多くの皆さまにご利用いただくためホームページに掲載いたします。

冊子版の『恵泉女学園史料室所蔵資料目録その1』発刊から今日まで、目録の内容に追記・修正を行った箇所もございます。冊子版の『恵泉女学園史料室所蔵資料目録その1』をお持ちの方は、ご利用を希望される資料についてはホームページ掲載の目録データをご確認くださいようお願い申し上げます。

何かお気づきの点等がございましたら、お気軽に史料室までご連絡くださいませ。

なお、資料の閲覧申請方法などについては「恵泉女学園史料室利用案内」をご参照くださいますようお願いいたします。

恵泉女学園史料室所蔵資料目録
その1

**Keisen Jogakuen Archives Catalog: Sources Concerning
Michi Kawai and School History**

2014年11月

恵泉女学園史料室編

はじめに

恵泉女学園史料室はかねてより、所蔵資料の整理作業を進めてまいりました。整理作業は継続中ですが、このたびその一部を提示することにいたしました。

これによって利用者に閲覧、参照いただくようにするとともに今後の資料収集に役立てたいと考えております。

恵泉女学園は1979年に創立50周年を迎え、記念として『恵泉女学園五十年の歩み』を出版いたしました。翌1980年、出版に際して収集された諸資料をもとに「資料室」を設置し、それらの整理、調査を開始しました。その後6年ほどの活動休止期間を経て1992年に名称を「史料室」と改めて再開し、今日に至っております。この間史料室が収集した資料は開校時からの法人運営に関わる文書類、各学校（普通部、高等部、中学校、高等学校、短期大学、大学、大学院）の作成文書、学生、生徒の文芸作品、信和会活動記録、河井道関係資料（蔵書、著書、原稿、書簡等）、音声記録、写真等広範囲にわたります。

史料室はこれら全資料の目録を「国際標準記録史料記述の一般原則（ISAD(G) 第二版）」を参考に作成しています。

このたび刊行いたしますのは恵泉女学園創立1929年前後から1959年までの資料をシリーズごとに編成したものです。

この目録の公開によって恵泉女学園史料室の所蔵資料がより効果的に活用されるようになることを期待しております。

最後に、史料室の礎を築き、これまで資料整理を担当された方々のお働きに感謝申し上げます。

学園長 松下俱子

2014年11月

目次

はじめに

解説編

恵泉女学園史料室ガイド(1)
解説(5)

目録編

凡例(12)
目録(14)
A河井道関係資料(14)
B法人・事務部門資料(201)
C中等教育部門資料(233)
D高等教育部門資料(243)
E維持会・父母会・恵泉会・恵泉会友の会(252)
F同窓会・同窓生(253)
リスト(254)

参考資料編

恵泉女学園史料室利用案内(303)
恵泉女学園 学制の推移略表(305)

目録編目次詳細

凡例	(12)
目録	(14)
A河井道関係資料		
1 英文書簡	(14)
2 和文書簡	(79)
3 文書	(124)
4 著作、執筆物	(194)
6 物品資料	(198)
7 アルバム・写真、映像、音声	(200)
B法人・事務部門資料		
1 設置認可申請等	(201)
2 公文書等	(203)
3 運営	(209)
4 予算決算、出納	(219)
5 寄付、補助金、貸付金等	(220)
7 広報、刊行物	(227)
8 恵泉デー	(229)
9 史料室	(231)
C中等教育部門資料		
1 学園、教職員	(233)
2 宗教教育	(237)
3 教育活動	(238)
4 信和会	(240)
5 保護者宛通信	(242)
D高等教育部門資料		
1 学園、教職員	(243)
2 宗教教育	(248)
3 学科課程	(249)
4 信和会	(250)
5 寮	(251)
E維持会・父母会・恵泉会・恵泉会友の会		
	(252)
F同窓会・同窓生		
	(253)
リスト	(254)

※ A河井道関係資料の5及び、B法人・事務部門資料の6、D高等教育部門資料の6については本目録には未収録のため目次に記載していません。(詳細はP.5の解説をご参照ください)

解 説 編

恵泉女学園史料室ガイド

1. 資料の来歴と整理の経緯

資料室の設置

恵泉女学園は創立 50 年にあたり『恵泉女学園五十年の歩み』（1979 年）を刊行いたしました。これに際して収集された資料および河井道旧蔵書等の保管と整理を目的として資料室を設置し、YWCA 時代の河井道の文筆活動にかかわる資料の収集、整理を開始しました。その成果として 1984 年に『河井道子文集—「明治の女子」「女子青年界」より』を出版しています。資料室は 1986 年短期大学英文学科の多摩市移転に伴い活動を休止したが、1992 年に名称を史料室として再発足しました。

史料室の発足

史料室は 1993～94 年に、各校に残されている古い記録や物品資料の所在調査と資料の収集を行い、この呼びかけに応じて 1995 年に学園本部より河井道学園長在任中の資料のうち一部が移管されました。この資料の中には戦前の普通部、高等部、留学生科の記録のほか、教職員、卒業生個人から寄贈された資料が含まれています。また河井記念室（後述）に保管されていた資料はこの時期に史料室に移され、1994 年より整理作業が始められ 1998 年頃までに概要調査が終了しています。

70 周年記念事業以降

学園は 1999 年から 2003 年にかけて創立 70 周年記念出版として三部作『「恵泉」巻頭言集』『証言集 河井道一人・信仰・教育—』『恵泉の教育 継承と展開』を刊行しましたが、史料室はこの実務を担当しました。いずれの書籍についても企画段階より関わり『証言集 河井道一人・信仰・教育—』では、河井道と共に時代を歩んだ学園関係者、知人、友人、親族に原稿執筆依頼や聞き取り取材を行っています。2000 年には留学生科卒業生の証言を得るため米国での取材を行い、その成果は『The Voices of Keisen's Former Japanese-American Students—恵泉で学んだ日系アメリカ人学生たちの声—』として史料室より刊行されました。

伊勢（度会町）牧戸とのつながり

資料の来歴、収集に関するもうひとつ特筆すべきことは、1993 年 4 月に *My Lantern* の内容を頼りに河井道の故郷三重県伊勢市を訪れた安藤宜裕^{よしひろ}氏（元英文学科助教授）より、伊勢市度会町牧戸^{わたらい}の共同墓地にある河井道と母菊枝の墓について情報が寄せられたことです。これをきっかけとして史料室は伊勢・牧戸の取材調査、資料収集を行いました。これ以降、学園と度会町および牧戸の人々との交流が続いています。

各校の記録

中学・高等学校関係の記録は 2000 年度より始められた校舎の建替えにより、2003 年の完成まで

の間に順次史料室に移管されました。その後も継続的に資料を収集、整理しています。

短期大学の記録は1993～94年の収集により2学科（英文学科、園芸生活学科）それぞれの事務所、教職員、寮などから専門学校創立期および短期大学発足時の記録、写真、スライドフィルム等が移管されました。英文学科は1998年に大学と統合した際、記録は多摩キャンパスの保管庫におかれましたが、専門学校創立期の記録は史料室に移管されました。園芸生活学科は2005年3月に終結した際、短期大学誌の刊行が決まっていたため、教務関係の資料を除き事務室管轄の資料および寮の記録が史料室に移管されました。2005年より短期大学誌編纂委員会が設置され、これに伴い史料室も短期大学関連資料の整理、刊行作業（資料編の作成等）に加わり、2009年11月『恵泉女学園短期大学誌—日本の女子教育への挑戦50年』が発行されました。

大学および大学院の資料の収集、整理は今後の課題となっています。

2. 河井記念室

河井記念室は河井道が晩年に設立に尽力し逝去後に新設された図書館棟（河井道記念図書館）に設けられました。河井道が学園長在任中に逝去（1953年2月11日）したのち、第二代学園長清水二郎、学園長秘書宇野典子らにより河井道の身辺雑貨、保管されていた手紙類等が収集され記念室にまとめられていました。記念室は2003年に中学・高等学校のメディアセンターに移設され、現在は隣接する史料室が管理などを担当しています。

河井記念室に安置されていた河井道の遺骨は、2003年東京霊園（八王子市）に納められました。

3. 資料の概要

恵泉女学園史料室所蔵資料の解説、記述にあたっては、国際アーカイブズ評議会（ICA）が定めた「国際標準記録史料記述の一般原則（ISAD(G) 第二版）」を参考にしています。ISAD(G)では、同一出所をもつ一つの文書群を「フォンド」とし、その下にある作成者や作成部局の異なるグループを「サブフォンド」とします。またサブフォンドはいくつかのシリーズ等から構成されます。

本史料室では、恵泉女学園史料室所蔵資料をフォンドとし、河井道に関する資料および恵泉女学園のもとにある5つの部局、学校、団体をサブフォンドとしています。

フォンド 恵泉女学園史料室所蔵資料

サブフォンド

- ・河井道関係資料
- ・法人・事務部門資料（各種学校・財団法人・学校法人）
- ・中等教育部門資料（普通部、中学校、高等学校）
- ・高等教育部門資料（高等部、留学生科、専門学校、短期大学、大学、大学院）
- ・維持会・父母会・恵泉会・恵泉会友の会資料
- ・同窓会・同窓生資料

サブフォンドやシリーズの構成および内容につきましては『恵泉女学園史料室所蔵資料目録 その1』（本目録）に収められている「資料の構造図」および解説をご参照下さい。

4. 利用案内・問い合わせ先

【所在地】

〒156-0055 東京都世田谷区船橋 5-8-1

電話・FAX 03-3303-6920（直通）

Email : ksshiryou@keisen.ac.jp

URL : <http://www.keisen.jp/gakuen/gaiyo/archives.html>

アクセス 小田急線経堂駅より徒歩 15 分

【開室時間】

月～金（水曜日・休室） 9：30～16：00

資料の利用にあたっては、「恵泉女学園史料室利用案内」をご参照ください。

資料の構造図

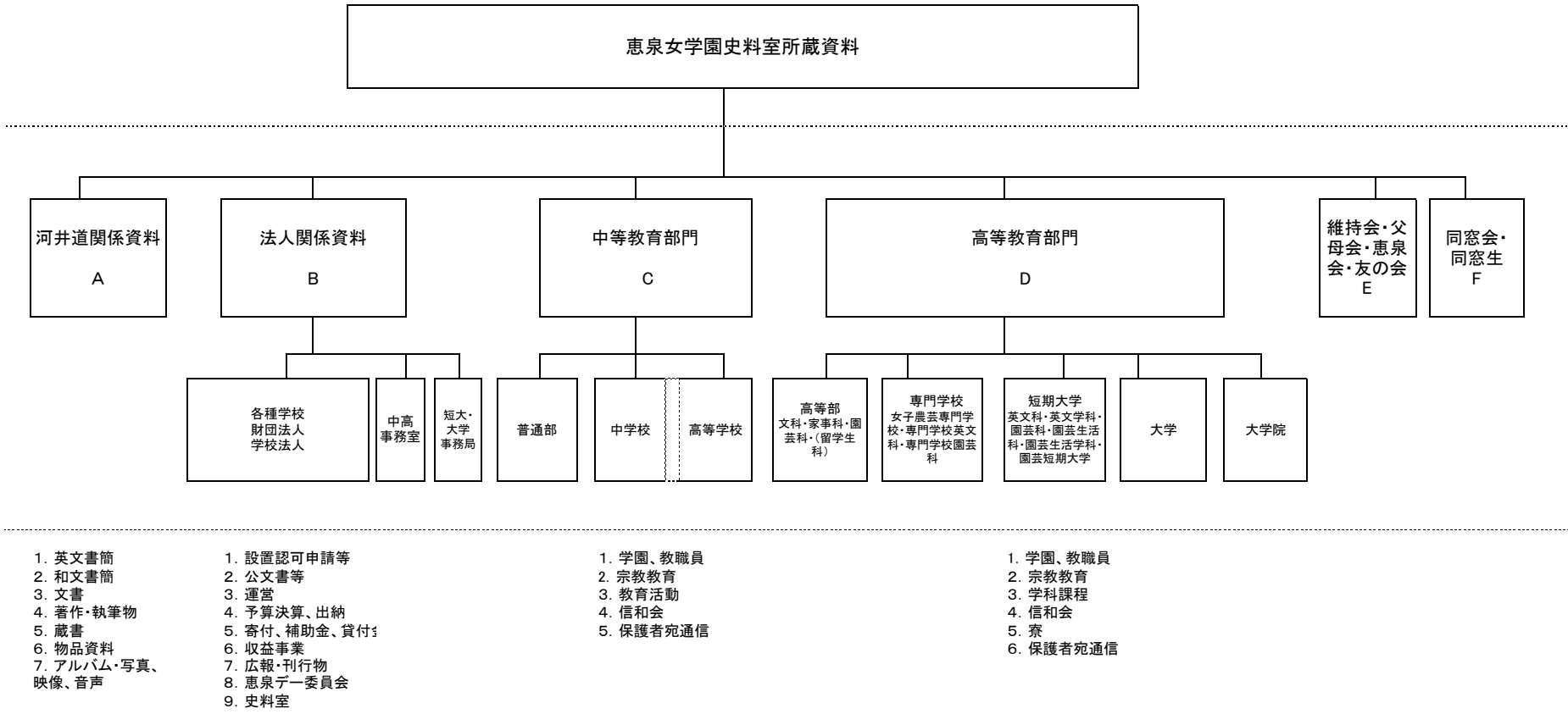

解説

土屋昌子

『恵泉女学園史料室所蔵資料目録 その1』（以下、「本目録」と表記）は、恵泉女学園史料室所蔵資料をファンドとし、「河井道関係資料」「法人・事務部門資料」「中等教育部門資料」「高等教育部門資料」「維持会・父母会・恵泉会・恵泉会友の会資料」「同窓会・同窓生資料」の6つのサブファンドから構成されている。

本目録は主に河井道学園長在任中の記録を公開し、利用に供することを目的とする。そこで掲載資料の内容年代を学園創立30周年にあたる1959年までとして範囲を定めている。ただし、1959年以降も継続して作成されている刊行資料や学園及び史料室の刊行資料については年代を問わず掲載したものもある。

6つのサブファンドには便宜上、A、B、C、D、E、Fの記号を付している。各サブファンドの資料には年代に関わらず整理中のもの、未整理のものが含まれており、今後、順次整理、目録を作成し公開していく予定である。

以下に、恵泉女学園史料室所蔵資料と、A～Fのサブファンドについて記述する。年代、総量、目録件数、主な作成者、資料の来歴、整理、作成者の概要、資料の内容、シリーズ構成などについて適宜記述する。

1. 恵泉女学園史料室所蔵資料

【年代】1889～2014年

【総量】約2万点 ダンボール51箱 書架延長14m

【資料の来歴】

本資料は恵泉女学園創立以来の歴史を伝える文書を中心とするもので、河井道関係資料と学園関係資料のふたつに大別される。このうち河井道関係資料の大半は、河井の没後、後継者の清水二郎学園長と学園長秘書であった宇野典子らによりまとめられ「河井記念室」に保管されていたものである。この他、短大英文学科や学園本部事務室から折々に古い資料として手渡すように移管されたものもある。また河井道の没後、1953年5月より副園長を務めた河合ハナが所蔵していた資料は河合の晩年に史料室に寄贈された。その中には、河井没後学園を支えるためプリンマー大学時代の友人たちが組織したミチ・カワイ・クリスチャン・フェロシッポに関する資料が含まれる。

学園関係資料は1993年以降史料室の収集によって各学校や所有者から集められた資料であり、現在も組織的な移管は行われていないが継続的な収集活動および関係者からの折々の寄贈は絶えない。

【主な作成者】

恵泉女学園、河井道

【作成者の概要および略歴】

恵泉女学園は1929年、新宿区牛込神楽町に誕生した。翌1930年、開校2年目に現在地に移

転して以来、世田谷区船橋 5-8-1 に中学・高等学校が置かれている。学校は小田急線経堂駅と千歳船橋駅のちょうど中間地点に位置し、経堂駅から徒歩 15 分、京王線の桜上水駅からは徒歩 20 分ほどの距離にある。戦中の空襲を免れ、1986 年まで短期大学英文学科が同じキャンパスにあった。大学は 1988 年、英文学科が移転していた東京都多摩市（多摩キャンパス）に開学した。史料室は設置以来学園が長く時を刻んできた世田谷の一角に置かれている。現在中学・高等学校に約 1,200 名、大学・大学院に約 1,700 名の生徒、学生が学んでいる。

恵泉女学園の創立者河井道（1877-1953）は、伊勢山田（現在の三重県伊勢市）出身。幼少期に北海道へ移住し、アメリカ人宣教師サラ・スミスの設立したスミス女学校（現在の北星学園）に学ぶ。新渡戸稲造、津田梅子に師事し 1898 年渡米、1904 年プリンマー大学(Bryn Mawr College)を卒業して帰国。女子英学塾（現在の津田塾大学）で教鞭をとるかたわら、日本 YWCA（キリスト教女子青年会）の創設に努力し、女性の社会教育事業に取り組んだ。数度にわたる欧米視察を経て、1912 年より 1926 年まで日本 YWCA の総幹事を 14 年間務めた。この間 YWCA の機関紙『明治の女子』『女子青年界』を刊行。1929 年キリスト教信仰にもとづく女子教育を志し恵泉女学園を創設。戦後 1946 年 1 月にアメリカ合衆国教育使節団の受入れ側の委員を委嘱され、同年 8 月から教育刷新委員会委員を務めた。河井道を支えた人々には、日本各地のキリスト教主義学校の宣教師やプリンマー大学の友人・知人、日本 YWCA 時代に共に活動した仲間がいる。特に女子英学塾の教え子らとの交友は、恵泉女学園創立から戦後の維持、発展に至るまで学園に大きな影響を及ぼしている。河井道は海外のキリスト教宣教師団体の支援に頼らない日本人による学校運営をめざした。恵泉女学園は 1953 年に河井道が逝去した後も、創立者の精神を受け継ぐ学園長の下に、福音主義キリスト教の信仰に基づき女子のための学校教育を続けている。

【資料の内容】

恵泉女学園史料室所蔵資料は、次の 6 つのサブフォンドから構成される。

- A. 河井道関係資料
- B. 法人・事務部門資料（各種学校・財団法人・学校法人）
- C. 中等教育部門資料（普通部、中学校、高等学校）
- D. 高等教育部門資料（高等部、留学生科、専門学校、短期大学、大学、大学院）
- E. 維持会・父母会・恵泉会・恵泉会友の会資料
- F. 同窓会・同窓生資料

次に、上記 A～F のサブフォンドについて記述する。

A 河井道関係資料

【目録掲載件数】約 2400 件（うち書簡約 1600 点）

【主な作成者】河井道、河井道関係者

【作成者の概要】

河井道の生涯は、次の 7 つのステージに区分できる。

伊勢・牧戸時代（1877～1887） 生誕から北海道移住まで

北海道時代（1887～1898） 北星女学校 3 回生、卒業後小樽の静修女学校に 1 年間勤務

留学前後（1898～1904）	1899年渡米 1904年帰国
YWCA時代（1905～1928）	1905年日本YWCA発会式 1912年総幹事就任 1926年退任
恵泉創立期（1929～1945）	1929年開校
恵泉戦後期（1945～1953）	1947年新制中学校発足 1948年新制高等学校発足
没後	1953年2月11日逝去

【資料の入手先】

河井記念室、英文学科事務室で保管されていたもののほか、河合ハナ、宇野典子、一色義子らの寄贈による。

【資料の整理】

90年代までの整理の過程で河井道の個人記録に関する資料は、数量的にはさほど多くはなかったが、それでも100通を超える英文、和文の書簡が確認されていた。2009年に未整理であった英文学科事務室保管、河合ハナ保管等の英文書簡の整理が進み、それまでの書簡と重なるものではないことがわかった。英文書簡のみで500点近い資料の存在が明らかになったため、概要調査を行った。和文書簡についても2000年以降10年間に収集、寄贈された資料を調査したところ、創立期および河井道に関わる貴重資料の存在が明らかになり、概要調査から一段階進めた詳細調査を行い、一点ごとのリストを作成した。

【資料の内容】

文書の種別、形態により次の7つのシリーズを立てた。3の文書は、文書と刊行物に大別した上でさらに区分項目を設定した。配列は年代順を基本とする。

1. 英文書簡
2. 和文書簡
3. 文書
 - (1) 文書
 - ① 個人資料
 - ② 関係団体資料
 - (2) 刊行物
 - ① 図書、冊子
 - ② 印刷物
 - ③ 新聞、雑誌、機関紙（切り抜き含む）
4. 著作、執筆物
5. 蔵書（1986年短期大学英文科図書室より移管したもの）
6. 物品資料
7. アルバム・写真、映像、音声

河井道関連資料のシリーズ編成については別表にまとめた（別表参照）。この表のシリーズ3文書(1)②関係団体のファイル名からは河井道の社会的な活動の範囲を知ることができるだろう。なおこの表の資料の中には整理中のものも含まれ、現在整理及び目録化を進めている。また、シリーズ5の英文科図書館から移管された蔵書は本目録には未収録だが別途リストがあるので、必要な方は参照されたい。

B 法人・事務部門資料（各種学校・財団法人・学校法人）

【目録掲載件数】 約 350 件

【主な作成者】 恵泉女学園

【概要】

恵泉女学園は 1929 年各種学校として発足。1934 年財団法人の認可を受け、高等部設置。初代理事長一色帛児は妻ゆりと共に生涯を通じて河井道の事業を助けた。1945 年 3 月、女子農芸専門学校設置認可。認可に関する折衝、事務は河井道と共に末光績が担当。戦後、新制中学、高等学校発足後 1950 年短期大学設置（英文科・園芸科）。短期大学設置に関する事務は山下安武、山田基男らが担当、河井・末光を助けた。1953 年事務長に須藤章が就任し事務体制を整えた。

【資料の入手先】

1994 年法人本部より、財団法人の文書記録を含む資料が移管された。

【資料の構造と内容】

次の 9 つのシリーズから構成される。

1. 設置認可申請等
2. 公文書等（通知・調査及び回答）
3. 運営
4. 予算決算、出納
5. 寄付、補助金、貸付金等
6. 収益事業（恵泉園芸センター、銀座センター）
7. 広報、刊行物
8. 恵泉デー
9. 史料室

内容は、戦前の法人記録、会計簿、帳簿など経理記録のほか、出勤簿、学徒動員の記録、教員日誌、学園施設設計図なども含まれる。公文書綴りや学徒動員関係簿冊については文書 1 点ごとのリストを収録した。なお、6 の収益事業については、現在資料を収集整理中であり本目録には収録されていない。

C 中等教育部門資料（普通部・中学校・高等学校）

【目録掲載件数】 約 80 件

【主な作成者】 恵泉女学園普通部、中学校、高等学校

【概要】

1929 年 4 月、神楽町の森久保邸で、9 名の生徒をもって恵泉女学園の第一回入学式が行われた。1934 年は財団法人認可を受け、普通部は宗教教育を維持し高等女学校同等以上と認められ、上級学校への進学も可能となった。10 年後には 250 名の生徒を集め発展していったが、戦前、戦中にわたりキリスト教信仰を基盤とする私立学校の学校運営は大変厳しい時代であった。その後 1947 年 4 月には中学校が、翌 1948 年 4 月には高等学校が発足し、1999 年からは中学・高等学校の 6 年一貫教育を開始した。

【資料の入手先】

学園本部、中学校職員室、高等学校職員室、佐藤恵子（普通部 2 回生）ほか。

【資料の内容】

次の5つのシリーズから構成される。

1. 学園、教職員
2. 宗教教育
3. 教育活動
4. 信和会
5. 保護者宛通信

シリーズ1に、教職員名簿、職員会議録、2に礼拝記録、修養会記録などがある。3は学級日誌が中心で4には学園広報紙「恵泉」の前身となった「けいせんぶんげい」などがある。

D 高等教育部門資料（高等部、留学生科、専門学校、短期大学、大学、大学院）

【目録掲載件数】約70件

【主な作成者】高等部、留学生科、専門学校、短期大学

【概要】

高等部は普通部1回生の卒業年度、1934年に文科、家事科の2科で設立認可。1943年に高等部園芸科を増設、1936年には日系二世教育のため、米国のハイスクール卒業生を対象に留学生科を設置。留学生科は外務省の特別補助金を得て学生寮（第一寮）を建てるなど努力し1941年まで存続したが、日米開戦により閉鎖された。1945年恵泉女子農芸専門学校設置認可、47年名称を恵泉女学園専門学校と変更し、農芸科及び英文科を設置した。1950年4月には、短期大学が英文科、園芸科の2科で開学した。なお6の保護者宛通信については現在資料整理中のため本目録には収録されていない。

【資料の入手先】

学園本部、短期大学事務室ほか。

【資料の内容】

次の5つのシリーズから構成される。

1. 学園、教職員
2. 宗教教育
3. 学科課程
4. 信和会
5. 寮
6. 保護者宛通信

シリーズ1にKAY合唱団プログラム、3に留学生科生徒作品がある。5は主に設計図など工事関係の文書である。なお、短期大学資料の大部分は短期大学誌編纂の際に別置され、現在目録化作業を進めている。また6についても現在収集、整理中のため本目録には収録されていない。

E 維持会・父母会・恵泉会・恵泉会友の会

【目録掲載件数】13件

【主な作成者】維持会、父母会、恵泉会

【概要】

維持会は、女子英学塾の教え子たちが中心となって河井を支えるため始めた「小さき弟子の群れ」がその始まりである。募金集めのコンサートや演劇会などを主催し、発展的に父母会、恵泉会となって、学園発足以来一貫して学園の発展を後援している。恵泉会は、生徒・学生の保護者、教職員で構成され、学園の教育方針に基づき学園の発展を援助する諸活動を行っている。恵泉会友の会は、子女の卒業後も恵泉とのつながりを願った父母の発意により1980年に発足した。

【資料の入手先】

小さき弟子の群れ（一色ゆり、森久保寿ほか）、恵泉会。

【資料の内容】

恵泉会会則、「恵泉の集い」プログラムなど。

F 同窓会・同窓生

【目録掲載件数】9件

【作成者】同窓会、同窓生

【作成者の概要】

同窓会は1934年発足。2014年現在会員数は約3万人。一貫して恵泉教育を支えている。

【資料の内容】

同窓生修養会での河井道講演記録など。

<参考資料>

- ・恵泉女学園五十年の歩み（1979）
- ・恵泉女学園短期大学誌—日本の女子教育への挑戦50年（2009）
- ・わたしのランターン（日本語版1968）
- ・スライディング・ドア（日本語版1995）
- ・史料室委員会記録（1980～1986、1992～2012）
- ・日本YWCA百年史（2005）
- ・学校法人恵泉女学園規程集
- ・恵泉会友の会ニュース合本（2009）

河井道関係資料 シリーズ編成表

シリーズ	サブシリーズ	サブサブシリーズ	ファイル	アイテム
1. 英文書簡			河井記念室保管資料 事務所保管資料 英文科保管資料 河合ハナ保管資料 山田基男保管資料	
2. 和文書簡			河井道発信 河井道受信 病床への見舞い関係 葬儀関係 記念出版委員会 宇野(木村)典子口述筆記	見舞い金封筒、名刺
3. 文書(和・英)	(1)①個人資料(河井家および河井道に関する記述を含む)			卒業証書、身分証明、パスポート
	(1)②関係団体	文部省	日本教育家委員会 教育刷新委員会 大学行政官協議会 大学設置審議会 大日本育英会	
		司法省	関東行刑管区行政監査委員	
		所属・関係校	北星女学校 静修女学校 プリンマー大学 女子英学塾 東京女子高等師範学校 女子経済専門学校 普連土学園 ミルス・カレッジ 国際基督教大学(ICU)	
		社会事業関係	婦人平和協会 在外同胞援護会 矯正保護事業後援婦人懇話会 東京都養育院事業 公娼制度廃止運動 国際連合研究会 内外協力会 矯風会 全国母の会	
		キリスト教団体	日本キリスト教女子青年会(YWCA) 世界学生キリスト教連盟(WSCF) 日本キリスト教連盟 平和使節団 富士見町教会 マドラス宣教大会(タンバラム会議) 日本基督教会 日本基督教団 米国長老派婦人伝道協会	
		その他	日米協会	
		個人資料	ミセス・タッピング ミス・キルバン 黒澤酉蔵	
	(2)刊行物 ①図書・冊子		宗教関係 教育関係 学校関係 社会関係 文学・文芸 学校案内・学校史 故人追悼文集 その他	
	(2)②印刷物			
	(2)③新聞・雑誌・機関紙(切り抜きを含む)		新聞切り抜きスクラップブック	
4. 著作/執筆文書			My Lantern わたしのランターン Sliding Doors スライディング・ドア Japanese Women Speak 河井道子文集 その他	初版～3版 原稿 初版～6版 初版 原稿 初版
5. 蔵書	英文科図書館旧蔵		Literature(文学) Religion(宗教) Education(教育) Miscellaneous(他)	
6. 物品資料				
7. アルバム・写真・映像・音声				

目 録 編

恵泉女学園史料室所蔵資料目録 凡例

1. 収録内容

本目録は『恵泉女学園史料室所蔵資料目録 その1』である。
目録はシリーズ毎に、作成年代、内容年代の優先順位で編成されている。
資料の来歴や整理の経過などについては解説を参照されたい。

2. 記載事項

資料番号、資料名、内容年代、作成、宛先、作成年月日、和暦、言語、備考、リストを記載した。

1) 資料番号

シリーズ表記と、番号からなる。番号は、各シリーズで年代の古いものから順に付した。

2) 資料名

資料は寄贈元や整理者が保存・利用のために封筒やファイル、綴りなどにまとめたものを一件とした。表記は原則として現物表記をそのまま採録した。

3) 内容年代（年）

資料の内容が示す年代を西暦で記した。

4) 作成

資料の作成主体を記した。表記は原則として現物表記をそのまま採録した。

5) 宛先

主に書簡や公文書等における資料の受け入れ先を記述した。表記は原則として現物表記をそのまま採録した。

6) 作成年月日

資料の作成年月日を記した。

7) 和暦（年）

資料の作成年を和暦で記した。

「明」：明治 「大」：大正 「昭」：昭和 「平」：平成

8) 言語

資料が日本語以外の言語で構成されている場合は、適宜その旨を記した。

9) 備考

各資料についての理解を深めると考えられる事項を適宜記載した。

10) リスト

資料の詳細なリストについて以下の通り記述した。綴り以外のリストは年代順に記した。

掲載：本目録に掲載した。

○：リストを作成済みであり、史料室にて閲覧可能。

作成中：現在リスト作成中である。

3. 表記全般

1) 現物が無記載の場合や現物表記が明らかな誤記である場合は、[] 内に記述した。また、目録作成者による補足も適宜 [] 内に記した。推定の場合は [] 内に記した上で「カ」で示した。

- 2) 旧字は個人名を除き全て新字で記した。
- 3) ○で囲んだ数字やローマ数字は半角数字で記述した。
- 4) 表記できない文字や判読不明な文字は＝（げた）で表した。
- 5) 文中において、記事・論文等のタイトルは「 」で、図書・雑誌・冊子タイトルは『 』もしくは斜体（英字）で記した。

4. 利用にあたって

- 1) 目録では原則として現物表記を採録しており、表記の統一は基本的に行っていない。そのため資料の検索を行う際は複数の表記での検索を推奨する。

例:「河井道」、「河井道子」、「Michi Kawai」、「Kawai Michi」、「Michiko Kawai」、「Kawai Michiko」、「河井みち」、「カワイミチ」

- 2) 資料により閲覧に制限が行われるものがある。詳しい利用方法については「恵泉女学園史料室利用案内」を参照されたい。

資料番号		資料名	内容年代	作成	宛先	作成月日	和暦	言語	備考	リスト
シリーズ	番号									
A1	1	[書簡]	1903	Michi Kawai	the Japanese Scholarship Committee in America	1903.9.15	明36	英	1970年1月にMrs. W. Logan MacCoyから河合ハナ宛におくられた	
A1	2	[書簡]	1904	Michi[Michi Kawai]	Mrs. Morrise, Mrs. Haines	1904.9.16	明37	英	封筒あり 1970年にMrs. W. Logan MacCoyから河合ハナ宛におくられた	
A1	3	[書簡]	1913	Michi Kawai	Members of the Ume Tsuda Committee	1913.1.21	大2	英	手書き、タイプ、コピーあり	
A1	4	[書簡]	1913	Michi Kawai	[Passmore Elkintonカ]	1913.10.14	大2	英	Passmore Elkintonから恵泉宛での封筒(消印1953年2月か)あり	
A1	5	[書簡]	1923	Gladys Bretherton	Michi Kawai	1923.4.23	大12	英	YWCAのレターヘッド付便箋	
A1	6	[書簡]	1923	Gladys Bretherton	Miss Tritton	1923.5.4	大12	英	複写のみ 手書きのメモ部分も複写による YWCAのレターヘッド付便箋	
A1	7	[書簡]	1927	Michi Kawai	Dr.Mott[Dr.John Mott]	1927.2.12	昭2	英	河井道の写真の複写もあり 複写のみ	
A1	8	[書簡]	1927	Constance L.Ball	Miss Michi Kawai	1927.3.25	昭2	英		
A1	9	[書簡]	1933		Kawai San [Michi Kawai]	1933.12.27	昭8	英	手書き1枚と、それをタイプしたもの1枚 発信地ロサンジェルス	
A1	10	[書簡]	1934	Clara Porter Yarnelle	Michi [Michi Kawai]	1934.9.28	昭9	英	コピー	
A1	11	[書簡]	1934	Gertrude Schultz	Michi Kawai	1934.11.5	昭9	英		
A1	12	[書簡]	1934	[Michi Kawaiカ]	Miss Woodsmall	1934.11.7	昭9	英		
A1	13	[書簡]	1935	Rose Munro	Kawai Michi	1935.1.2	昭10	英	封筒あり	

資料番号		資料名	内容年代	作成	宛先	作成月日	和暦	言語	備考	リスト
シリーズ	番号									
A1	14	[書簡]	1935	Miss Hazel Verry	Shafer	1935.1.10	昭10	英	裏面に河井道直筆と思われるメモあり	
A1	15	[書簡]	1935	L.C.M.	Miss Kawai [Michi Kawai]	1935.2.1	昭10	英		
A1	16	[書簡]	1935	Michi Kawai	Miss M.Eubank, Headmistress	1935.2.14	昭10	英	「星野 書類写し」と書かれた封筒あり	
A1	17	[書簡]	1935	S.C.Smith	Miss Michiko Kawai	1935.3.27	昭10	英	封筒あり	
A1	18	[書簡]	1935	Gertrude Schultz	Miss Michi Kawai	1935.3.29	昭10	英	封筒あり	
A1	19	[書簡]	1935	Margaret S.Morriss	Miss Michi Kawai	1935.4.1	昭10	英	封筒あり	
A1	20	[書簡]	1935	Friends	Keisen-Girls' School	1935.12	昭10	英	恵泉の校章入りの便箋	
A1	21	[書簡]	1936	[留学生科生徒21名]	To whom it may concern	1936.4.22	昭11	英	Miss Verry再来日の手助けの依頼 恵泉女学園のレターヘッド付便箋使用	
A1	22	[書簡]	1936	Jauee B. Haines	Miss Kawai [Michi Kawai]	1936.12.8	昭11	英		
A1	23	[書簡]	1937	河井道子	星野たみ子	1937.2.13	昭12	英	破損した封筒あり	
A1	24	[書簡]	1937	Michi Kawai	Kawai Hanako Sensei	1937.8.29	昭12	英	手書き、タイプあり	
A1	25	[書簡]	1938	[Aimee Millican]	Michi [Michi Kawai]	1938.5.29	昭13	英	手書き3枚、それをタイプしたもの2枚(上からボールペンで書き込みあり)、手書き日本語訳が1枚	
A1	26	[書簡]	1938	Michi Kawai	Dr.Mott[Dr.John Mott]	1938.7.6	昭13	英	コピーのみ	
A1	27	[書簡]	1938	Theodore Richards	Miss Michi Kawai	1938.8.17	昭13	英	封筒あり 封筒の宛名は「Mr.Basil Entwistle」	
A1	28	[書簡]	1938	河井道	河合花子	1938.8.29	昭13	英	航空便箋	

資料番号		資料名	内容年代	作成	宛先	作成月日	和暦	言語	備考	リスト
シリーズ	番号									
A1	29	[書簡]	1938	Lucia Hanna Hadby	Miss Michi Kawai	1938.10.21	昭13	英	封筒あり	
A1	30	[書簡]	1938	Ruth E. Hannaford	Miss Burns, Kawai-san [Michi Kawai]	1938.11	昭13	英		
A1	31	[書簡]	1938	Mrs.G.E.Hill	Michi Kawai	1938.12.18	昭13	英	封筒あり	
A1	32	[書簡]	1939	[Michi Kawaiカ]	Friends	1939.1.28	昭14	英	河井道の顔写真あり 新年の挨拶	
A1	33	[書簡]	1939	Michi Kawai	Friends	1939.1.28	昭14	英	コピーのみ	
A1	34	[書簡]	1939	Friends	Michi Kawai	1939.1.28	昭14	英		
A1	35	[書簡]	1939	Mrs. V. C. Aurell	Miss Michi Kawai	1939.5.3	昭14	英	封筒あり	
A1	36	[書簡]	1939	Alice Grew	Miss Kawai [Michi Kawai]	1939.5.12	昭14	英		
A1	37	[書簡]	1939	Mr.&Mrs. Eugene Mead Rich	Miss Kawai [Michi Kawai]	1939.6.22	昭14	英	封筒あり	
A1	38	[書簡]	1939	Michi Kawai	[Florence Wellsカ]	1939.6.26	昭14	英	バッチェラー夫人から贈られたレースの手袋と手紙の原本の一部	
A1	39	[書簡]	1939	Hana Kawai	Kawai-Sensei [Michi Kawai]	1939.8.4	昭14	英		
A1	40	[書簡]	1939	Michi Kawai	Miss Mary Baker,Dean	1939.9.5	昭14	英		
A1	41	[書簡]	1939	Michi Kawai	Miss Hanako Kawai	1939.9.20	昭14	英	封筒あり	
A1	42	[書簡]	1939	Gertrude Schultz	Miss Michi Kawai	1939.10.5	昭14	英		
A1	43	[書簡]	1939	Grance P.Keck	Miss Michi Kawai	1939.10.23	昭14	英		
A1	44	[書簡]	1939	Michi Kawai	Bertha Brown Lambert	1939.11.2	昭14	英	複写のみ 河井道の直筆の <i>My Lantern</i> 贈呈の言葉 Lydia C. Codburryの手書きのメモあり	
A1	45	[書簡]	1939	Keiko Inazawa	Miss Michi Kawai	1939.11.3	昭14	英	封筒あり	

資料番号		資料名	内容年代	作成	宛先	作成月日	和暦	言語	備考	リスト
シリーズ	番号									
A1	46	[書簡]	1939	Gilbert Q.LeSourd	Miss Michi Kawai	1939.11.6	昭14	英	封筒あり	
A1	47	[書簡]	1939	Leona O. Scott	Miss Michi Kawai	1939.11.10	昭14	英	封筒あり	
A1	48	[書簡]	1939	B.B.L.[Bertha Brown Lambert]	Michi Kawai	1939.11.25	昭14	英		
A1	49	[書簡]	1939	Agnes Hanna	Michi [Michi Kawai]	1939.11.25	昭14	英	My Lanternの出版について	
A1	50	[書簡]	1939	Gilbert Q.LeSourd	Mr.C.P.German	1939.11.27	昭14	英		
A1	51	[書簡]	1939	Tsukiko Masutani	Michi Kawai	1939.11.28	昭14	英	封筒あり	
A1	52	[書簡]	1939	Emma R. Koufman	Miss Michi Kawai	1939.12.4	昭14	英	TOKYO Y.W.C.A.のレターヘッドつき用紙	
A1	53	[書簡]	1939	Olive I.Hodges	Michi Kawai	1939.12.5	昭14	英	封筒あり	
A1	54	[書簡]	1939	G.S.Bigelow	Michi Kawai	1939.12.6	昭14	英	封筒あり	
A1	55	[書簡]	1939	Jane N.Scott	Kawai San [Michi Kawai]	1939.12.6	昭14	英		
A1	56	[書簡]	1939	Mrs. Leila Alberts	Michi Kawai	1939.12.12	昭14	英	河井道の直筆でMiss Barnsと書き込みあり	
A1	57	[書簡]	1939	Mrs.H.Topping	Miss Michi Kawai	1939.12.12	昭14	英	封筒あり Miss Toppingの両親宛の手紙を河井道宛てに郵送したと思われる	
A1	58	[書簡]	1939	Margaret	Michi[Michi Kawai]	1939.12.14	昭14	英		
A1	59	[書簡]	1939	Mary Richards	Miss Kawai [Michi Kawai]	1939.12.15	昭14	英	封筒あり	
A1	60	[書簡]	1939	MRS.FRANK W.MOORE	Miss Michi Kawai	1939.12.16	昭14	英	封筒あり	
A1	61	[書簡]	1939	[Michi Kawaiカ]	Rosalie Smith	1939.12.19	昭14	英		
A1	62	[書簡]	1939	Edith F.Sharpless	Kawai San[Michi Kawai]	1939.12.20	昭14	英		
A1	63	[書簡]	1939	Alice Grew	Miss Michi Kawai	1939.12.20	昭14	英	封筒あり	

資料番号		資料名	内容年代	作成	宛先	作成月日	和暦	言語	備考	リスト
シリーズ	番号									
A1	64	[葉書]	1939	S.D.K.カフマン	M.Kawai [Michi Kawai]	1939.12.30	昭14	英		
A1	65	[書簡]	1939	The president and staff of the world's Y.W.C.A.		1939.12	昭14	英,独,仏	クリスマスカード	
A1	66	[書簡]	1939	Mary Takeda	Kawai Sensei [Michi Kawai]	1939	昭14	英	クリスマスカード	
A1	67	[書簡]	[1939]	Mrs.Rars M.Baker	Sister [Michi Kawai カ]	[1939]	[昭14]	英		
A1	68	[書簡]	1940	Ruth E.Hannaford	Miss Michi Kawai	1940.1.8	昭15	英	封筒あり	
A1	69	[書簡]	1940	Rosamond Bates Cary	Miss Michi Kawai	1940.1.10	昭15	英	封筒あり	
A1	70	[書簡]	1940	Hilda M.Robineson	Miss Michi Kawai	1940.1.13	昭15	英	封筒あり	
A1	71	[書簡]	1940	G.C.Macan	Miss Michi Kawai	1940.1.14	昭15	英	封筒あり アグネススクールのパンフレットが同封されている	
A1	72	[書簡]	1940	Mary E.Gerhard	河井道子	1940.1.18	昭15	英	封筒あり	
A1	73	[書簡]	1940		Miss Michi Kawai	1940.1.20	昭15	英	封筒あり	
A1	74	[書簡]	1940	S.C.Smith	Miss Michi Kawai	1940.1.31	昭15	英	封筒あり	
A1	75	[書簡]	1940	Janet Smith	Miss Kawai[Michi Kawai]	1940.2.2	昭15	英		
A1	76	[書簡]	1940	Mother Topping	Michiko[Michi Kawai]	1940.2.12	昭15	英		
A1	77	[書簡]	1940	Anne Seesholy	Miss Michi Kawai	1940.2.23	昭15	英	封筒あり	
A1	78	[書簡]	1940	Dora M.Tetsuka	My very dear friend [Michi Kawai]	1940.2.24	昭15	英	封筒あり 便箋2枚、郷里送金領収証1枚	
A1	79	[書簡]	1940	Grace Walker	K. Michi[Michi Kawai]	1940.2.24	昭15	英		
A1	80	[書簡]	1940	Vera V.Barger	Miss Michi Kawai	1940.2.25	昭15	英	封筒あり	

資料番号		資料名	内容年代	作成	宛先	作成月日	和暦	言語	備考	リスト
シリーズ	番号									
A1	81	[書簡]	1940	Gilbert Q.LeSourd	Miss Michi Kawai	1940.3.13	昭15	英	封筒あり	
A1	82	[書簡]	1940	John Nicolson	Miss Michi Kawai	1940.3.19	昭15	英	封筒あり	
A1	83	[書簡]	1940	Leila G.Kirtland	Miss Michi Kawai	1940.4.29	昭15	英	封筒あり	
A1	84	[書簡]	1940	Rosalie Smith	Michi[Michi Kawai]	1940.5.4	昭15	英	封筒あり	
A1	85	[書簡]	1940	Arthur Berry	Miss Michi Kawai	1940.5.6	昭15	英	封筒あり	
A1	86	[封筒]	1940	K. W. Eddy	Michi Kawai	1940.5.6	昭15	英		
A1	87	[書簡]	1940	Emma W.Fisher	Miss Kawai[Michi Kawai]	1940.6.2	昭15	英		
A1	88	[書簡]	[1940]	Ruth Woodsmall	[Michi Kawai]	[1940.6.19]	昭15	英		
A1	89	[書簡]	[1940]	Rosalie Smith	Michi Kawai	[1940.6.19]	昭15	英		
A1	90	[書簡]	1940	Tamiko Muto	Miss Michi Kawai	1940.6.21	昭15	英	封筒あり	
A1	91	[書簡]	1940	Gilbert Q. Lesourd	Michi Kawai	1940.7.8	昭15	英		
A1	92	[書簡]	1940	Anne Biguell	Michi [Michi Kawai]	1940.7.23	昭15	英		
A1	93	[書簡]	1940	Arthur D.Berry	Michi Kawai	1940.7.26	昭15	英		
A1	94	[書簡]	1940	E.H.Brown(Secretary to Dr.LeSourd)	Miss Michi Kawai	1940.8.2	昭15	英	封筒あり	
A1	95	[書簡]	1940	Priscilla M.Bekman	Michi Kawai	1940.8.3	昭15	英	封筒あり	
A1	96	[書簡]	1940	Marguerete MacCoy	Michi Kawai	1940.8.16	昭15	英	封筒あり	
A1	97	[書簡]	1940	Dr.John R.Mott	[Michi Kawaiカ]	1940.8.23	昭15	英	住所変更通知	
A1	98	[書簡]	1940	Theodora Corb	Miss Kawai[Michi Kawai]	1940.9.24	昭15	英	封筒あり	
A1	99	[書簡]	1940	Michi Kawai	Elizabeth [Elizabeth Hunter]	1940.10.2	昭15	英	下書きか	
A1	100	[書簡]	1940	[Theodore D. Walserカ]		1940.11.27	昭15	英	Theodore D. Walserから Friends宛	

資料番号		資料名	内容年代	作成	宛先	作成月日	和暦	言語	備考	リスト
シリーズ	番号									
A1	101	[書簡]	1940	Lida Nells Cleaveland	The Life and Honorary Members of the Board of Foreign Missions	1940.11	昭15	英		
A1	102	[書簡]	[1940頃カ]		Miss Player	[1940頃カ]	[昭15頃カ]	英	右上に切り取りあり	
A1	103	[書簡]	1941	Acting Chairman of Deputation	Colleague in Christian service	1941.3.15	昭16	英	The National Christian Council of Japanのレターヘッドのある用紙	
A1	104	[書簡]	1941	Chas [Charles Haines, Esq]	Takasumi Mitsui	1941.3.22	昭16	英	封筒あり	
A1	105	[書簡]	1941	Michi Kawai	Hana Kawai	1941.4.30	昭16	英	封筒あり	
A1	106	[書簡]	1941	R. L. Brown	Miss Florence Tyler	1941.5.12	昭16	英		
A1	107	[書簡]	1941	Michi Kawai	President Aurelia Heary Reinhardt Mills College California	1941.6.9	昭16	英	封筒あり 手書きだが封筒に「copy」とあり 学位授与について	
A1	108	[書簡]	1941	Aurelia Henry Reinhardt	Miss Michi Kawai	1941.6.12	昭16	英	封筒あり	
A1	109	[書簡]	1941	Ailsa	Miss Kawai [Michi Kawai]	1941.6.19	昭16	英	Miss Smithの姪と記されている	
A1	110	[書簡]	1941	[Mills College職員]	Miss Kawai [Michi Kawai]	1941.6	昭16	英		
A1	111	[書簡]	1941	Aurelia Henry Reinhardt	Michi Kawai	1941.6	昭16	英	学位授与式 学長の言葉	
A1	112	[書簡]	1941	Alfred G. Fisk	Michi Kawai	1941.7.3	昭16	英		
A1	113	[書簡]	1941	Michi Kawai	Miyo Izumi	1941.7.8	昭16	英		
A1	114	[書簡]	1941	Michi Kawai	Miyo [Miyo Izumi]	1941.7.8	昭16	英	複写のみ	
A1	115	[書簡]	1941	William Axling		1941.7.20	昭16	英	William Axling が代表で作成 アメリカの主にある兄弟たち宛て	

資料番号		資料名	内容年代	作成	宛先	作成月日	和暦	言語	備考	リスト
シリーズ	番号									
A1	116	[書簡]	1941	Rev. William Axling	Miss Kawai[Michi Kawai]	1941.7.20	昭16	英	The National Christian Council of Japanのレターヘッドつき用紙 作成者の直筆サインあり	
A1	117	[書簡]	1941	Michi[Michi Kawai]	Elizabeth[Elizabeth Hunter]	1941.9.20	昭16	英		
A1	118	[書簡]	1941	Michi Kawai	Charles H. Fahs	1941.11.28	昭16	英	封筒あり(恵泉女学園の封筒) 大日本帝国通信省検閲済の印あり 「本郵便物ハ業務ノ非常停止ニヨ依リ返戻ス」の附箋あり 「差出人戻シ 東京中央郵便局」のスタンプあり 内容はクリスマスの挨拶	
A1	119	[書簡]	1941	Michi Kawai	Miss May I. Bambridge	1941.11.28	昭16	英	封筒あり(恵泉女学園の封筒) 大日本帝国通信省検閲済の印あり 「本郵便物ハ業務ノ非常停止ニヨ依リ返戻ス」の附箋あり 「差出人戻シ 東京中央郵便局」のスタンプあり 内容はクリスマスの挨拶	

資料番号		資料名	内容年代	作成	宛先	作成月日	和暦	言語	備考	リスト
シリーズ	番号									
A1	120	[書簡]	1941	Michi Kawai	Misses Ethel and Lilian Stevenson	1941.11.28	昭16	英	封筒あり(恵泉女学園の封筒) 大日本帝国通信省検閲済の印あり 「本郵便物ハ業務ノ非常停止ニヨ依リ返戻ス」の附箋あり 「差出人戻シ 東京中央郵便局」のスタンプあり 内容はクリスマスの挨拶	
A1	121	[書簡]	1941	Michi Kawai	Miss Watney Hewens Wood	1941.11.28	昭16	英	封筒あり(恵泉女学園の封筒) 大日本帝国通信省検閲済の印あり 「本郵便物ハ業務ノ非常停止ニヨ依リ返戻ス」の附箋あり 「差出人戻シ 東京中央郵便局」のスタンプあり 内容はクリスマスの挨拶	
A1	122	[書簡]	1941	Michi Kawai	Mr.&Mrs.Theodore Richards	1941.11.28	昭16	英	封筒あり(恵泉女学園の封筒) 大日本帝国通信省検閲済の印あり 「本郵便物ハ業務ノ非常停止ニヨ依リ返戻ス」の附箋あり 「差出人戻シ 東京中央郵便局」のスタンプあり 内容はクリスマスの挨拶	

資料番号		資料名	内容年代	作成	宛先	作成月日	和暦	言語	備考	リスト
シリーズ	番号									
A1	123	[書簡]	1941	Michi Kawai	Mrs. John B. McKim	1941.11.28	昭16	英	封筒あり(恵泉女学園の封筒) 大日本帝国通信省検閲済の印あり 「本郵便物ハ業務ノ非常停止ニヨ依リ返戻ス」の附箋あり 「差出人戻シ 東京中央郵便局」のスタンプあり 内容はクリスマスの挨拶	
A1	124	[書簡]	1941	Michi Kawai	Mrs. Montague Cooke, Jr.	1941.11.28	昭16	英	封筒あり(恵泉女学園の封筒) 大日本帝国通信省検閲済の印あり 「本郵便物ハ業務ノ非常停止ニヨ依リ返戻ス」の附箋あり 内容はクリスマスの挨拶	
A1	125	[書簡]	1941	Michi Kawai	Mr. and Mrs. Willard Topping, Miss Helen Topping	1941.11.28	昭16	英	封筒あり(恵泉女学園の封筒) 大日本帝国通信省検閲済の印あり 「本郵便物ハ業務ノ非常停止ニヨ依リ返戻ス」の附箋あり 内容はクリスマスの挨拶	
A1	126	[書簡]	1941	Michi Kawai	Mr. R. L. Bowen	1941.11.28	昭16	英	封筒あり(恵泉女学園の封筒) 大日本帝国通信省検閲済の印あり 内容はクリスマスの挨拶	

資料番号		資料名	内容年代	作成	宛先	作成月日	和暦	言語	備考	リスト
シリーズ	番号									
A1	127	[書簡]	1941	Michi Kawai	Mrs. Owen E. LeFerre	1941.11.28	昭16	英	封筒あり(恵泉女学園の封筒) 大日本帝国通信省検閲済の印あり 「本郵便物ハ業務ノ非常停止ニヨ依リ返戻ス」の附箋あり 内容はクリスマスの挨拶	
A1	128	[書簡]	1941	Michi Kawai	Mrs. Andrew Woods	1941.11.28	昭16	英	封筒あり(恵泉女学園の封筒) 大日本帝国通信省検閲済の印あり 「本郵便物ハ業務ノ非常停止ニヨ依リ返戻ス」の附箋あり 内容はクリスマスの挨拶	
A1	129	[書簡]	1941	Michi Kawai	Dr. & Mrs. John R. Mott	1941.11.28	昭16	英	封筒あり(恵泉女学園の封筒) 大日本帝国通信省検閲済の印あり 「本郵便物ハ業務ノ非常停止ニヨ依リ返戻ス」の附箋あり 内容はクリスマスの挨拶	
A1	130	[書簡]	1941	Michi Kawai	Mrs. Mitsu Yajima	1941.11.28	昭16	英	封筒あり(恵泉女学園の封筒) 大日本帝国通信省検閲済の印あり 「本郵便物ハ業務ノ非常停止ニヨ依リ返戻ス」の附箋あり 内容はクリスマスの挨拶	

資料番号		資料名	内容年代	作成	宛先	作成月日	和暦	言語	備考	リスト
シリーズ	番号									
A1	131	[書簡]	1941	Michi Kawai	Mrs. Sarah Esther Trowbridge	1941.11.28	昭16	英	封筒あり(恵泉女学園の封筒) 大日本帝国通信省検閲済の印あり 「本郵便物ハ業務ノ非常停止ニヨ依リ返戻ス」の附箋あり 内容はクリスマスの挨拶	
A1	132	[書簡]	1941	Michi Kawai	Miss Grace Walker	1941.11.28	昭16	英	封筒あり(恵泉女学園の封筒) 大日本帝国通信省検閲済の印あり 内容はクリスマスの挨拶	
A1	133	[書簡]	1941	Michi Kawai	Dr. Aurelia H. Reinhardt	1941.11.28	昭16	英	封筒あり(恵泉女学園の封筒) 大日本帝国通信省検閲済の印あり 内容はクリスマスの挨拶	
A1	134	[書簡]	1941	Michi Kawai	Bishop W. Bertrand Stevens	1941.11.28	昭16	英	封筒あり(恵泉女学園の封筒) 大日本帝国通信省検閲済の印あり 「本郵便物ハ業務ノ非常停止ニヨ依リ返戻ス」の附箋あり 内容はクリスマスの挨拶	
A1	135	[書簡]	1941	Michi Kawai	Mrs. Frank W. Moore	1941.11.28	昭16	英	封筒あり(恵泉女学園の封筒) 大日本帝国通信省検閲済の印あり 「本郵便物ハ業務ノ非常停止ニヨ依リ返戻ス」の附箋あり 内容はクリスマスの挨拶	

資料番号		資料名	内容年代	作成	宛先	作成月日	和暦	言語	備考	リスト
シリーズ	番号									
A1	136	[書簡]	1941	Michi Kawai	Daisy Ullmann	1941.11.28	昭16	英	封筒あり(恵泉女学園の封筒) 大日本帝国通信省検閲済の印あり 「本郵便物ハ業務ノ非常停止ニヨ依リ返戻ス」の附箋あり 「此ノ郵便物ハ業務非常停止ノ為名宛国ニ向ケ送達が出来マセン」等の附箋あり 内容はクリスマスの挨拶	
A1	137	[書簡]	1941	Michi Kawai	Dr. & Mrs. O. Mendelhall	1941.11.28	昭16	英	封筒あり(恵泉女学園の封筒) 大日本帝国通信省検閲済の印あり 「本郵便物ハ業務ノ非常停止ニヨ依リ返戻ス」の附箋あり 内容はクリスマスの挨拶	
A1	138	[書簡]	1941	Michi Kawai	Bishop and Mrs. James G. Baker	1941.11.28	昭16	英	封筒あり(恵泉女学園の封筒) 大日本帝国通信省検閲済の印あり 「本郵便物ハ業務ノ非常停止ニヨ依リ返戻ス」の附箋あり 内容はクリスマスの挨拶	
A1	139	[書簡]	1941	Michi Kawai	Mrs. H. Abiko	1941.11.28	昭16	英	封筒あり(恵泉女学園の封筒) 大日本帝国通信省検閲済の印あり 内容はクリスマスの挨拶	

資料番号		資料名	内容年代	作成	宛先	作成月日	和暦	言語	備考	リスト
シリーズ	番号									
A1	140	[書簡]	1941	Michi Kawai	Miss Charlette Adams, Miss A. Rice	1941.11.28	昭16	英	封筒あり(恵泉女学園の封筒) 大日本帝国通信省検閲済の印あり 「本郵便物ハ業務ノ非常停止ニヨ依リ返戻ス」の附箋あり 内容はクリスマスの挨拶	
A1	141	[書簡]	1941	Michi Kawai	Mrs. Logan MacCoy	1941.11.28	昭16	英	封筒あり(恵泉女学園の封筒) 大日本帝国通信省検閲済の印あり 「本郵便物ハ業務ノ非常停止ニヨ依リ返戻ス」の附箋あり 内容はクリスマスの挨拶	
A1	142	[書簡]	1941	Michi Kawai	Dr. & Mrs. H. L. Reed	1941.11.28	昭16	英	封筒あり(恵泉女学園の封筒) 大日本帝国通信省検閲済の印あり 「本郵便物ハ業務ノ非常停止ニヨ依リ返戻ス」の附箋あり 内容はクリスマスの挨拶	
A1	143	[書簡]	1941	Michi Kawai	Miss Anne Seesholtz	1941.11.28	昭16	英	封筒あり(恵泉女学園の封筒) 大日本帝国通信省検閲済の印あり 「本郵便物ハ業務ノ非常停止ニヨ依リ返戻ス」の附箋あり 内容はクリスマスの挨拶	

資料番号		資料名	内容年代	作成	宛先	作成月日	和暦	言語	備考	リスト
シリーズ	番号									
A1	144	[書簡]	1941	Michi Kawai	Dr. Charles C. Rooas	1941.11.28	昭16	英	封筒あり(恵泉女学園の封筒) 大日本帝国通信省検閲済の印あり 「本郵便物ハ業務ノ非常停止ニヨ依リ返戻ス」の附箋あり 内容はクリスマスの挨拶	
A1	145	[書簡]	1941	Michi Kawai	Mrs. A. Jonathan Gaehr	1941.11.28	昭16	英	封筒あり(恵泉女学園の封筒) 大日本帝国通信省検閲済の印あり 「本郵便物ハ業務ノ非常停止ニヨ依リ返戻ス」の附箋あり 内容はクリスマスの挨拶	
A1	146	[書簡]	1941	Michi Kawai	Mrs. John H. Finley	1941.11.28	昭16	英	封筒あり(恵泉女学園の封筒) 大日本帝国通信省検閲済の印あり 「本郵便物ハ業務ノ非常停止ニヨ依リ返戻ス」の附箋あり 内容はクリスマスの挨拶	
A1	147	[書簡]	1941	Michi Kawai	Miss Ruth Rouse	1941.11.28	昭16	英	封筒あり(恵泉女学園の封筒) 大日本帝国通信省検閲済の印あり 「本郵便物ハ業務ノ非常停止ニヨ依リ返戻ス」の附箋あり 内容はクリスマスの挨拶	

資料番号		資料名	内容年代	作成	宛先	作成月日	和暦	言語	備考	リスト
シリーズ	番号									
A1	148	[書簡]	1941	Michi Kawai	Dr. Hachiro Yuasa	1941.11.28	昭16	英	封筒あり(恵泉女学園の封筒) 大日本帝国通信省検閲済の印あり 「本郵便物ハ業務ノ非常停止ニヨ依リ返戻ス」の附箋あり 内容はクリスマスの挨拶	
A1	149	[書簡]	1941	Michi Kawai	Dr. and Mrs. Fred G. Halloway	1941.11.28	昭16	英	封筒あり(恵泉女学園の封筒) 大日本帝国通信省検閲済の印あり 「本郵便物ハ業務ノ非常停止ニヨ依リ返戻ス」の附箋あり 内容はクリスマスの挨拶	
A1	150	[書簡]	1941	Michi Kawai	Mrs. H. W. Moorhouse	1941.11.28	昭16	英	封筒あり(恵泉女学園の封筒) 大日本帝国通信省検閲済の印あり 「本郵便物ハ業務ノ非常停止ニヨ依リ返戻ス」の附箋あり 内容はクリスマスの挨拶	
A1	151	[書簡]	1941	Michi Kawai	Mr. and Mrs. Galen Fisher	1941.11.28	昭16	英	封筒あり(恵泉女学園の封筒) 大日本帝国通信省検閲済の印あり 「本郵便物ハ業務ノ非常停止ニヨ依リ返戻ス」の附箋あり 内容はクリスマスの挨拶	
A1	152	[書簡]	1941	Michi Kawai	Dr. and Mrs. Wainwright c/o Mr. Galen Fisher	1941.11.28	昭16	英	封筒あり(恵泉女学園の封筒) 内容はクリスマスの挨拶	

資料番号		資料名	内容年代	作成	宛先	作成月日	和暦	言語	備考	リスト
シリーズ	番号									
A1	153	[書簡]	1941	Michi Kawai	Mrs. Katherine Willard Eddy & Miss Willard	1941.11.28	昭16	英	封筒あり(恵泉女学園の封筒) 大日本帝国通信省検閲済の印あり 「本郵便物ハ業務ノ非常停止ニヨ依リ返戻ス」の附箋あり 内容はクリスマスの挨拶	
A1	154	[書簡]	1941	Michi Kawai	Dr. and Mrs. Ralph E. Diffendorfer	1941.11.28	昭16	英	封筒あり(恵泉女学園の封筒) 大日本帝国通信省検閲済の印あり 「本郵便物ハ業務ノ非常停止ニヨ依リ返戻ス」の附箋あり 内容はクリスマスの挨拶	
A1	155	[書簡]	1941	Michi Kawai	Dr. and Mrs. Draper c/o Dr. Diffendorfer	1941.11.28	昭16	英	封筒あり(恵泉女学園の封筒) 内容はクリスマスの挨拶	
A1	156	[書簡]	1941	Michi Kawai	Miss Sarah S. Lyon	1941.11.28	昭16	英	封筒あり(恵泉女学園の封筒) 大日本帝国通信省検閲済の印あり 「本郵便物ハ業務ノ非常停止ニヨ依リ返戻ス」の附箋あり 内容はクリスマスの挨拶	
A1	157	[書簡]	1941	Michi Kawai	Miss Leona O. Scott	1941.11.28	昭16	英	封筒あり(恵泉女学園の封筒) 内容はクリスマスの挨拶	

資料番号		資料名	内容年代	作成	宛先	作成月日	和暦	言語	備考	リスト
シリーズ	番号									
A1	158	[書簡]	1941	Michi Kawai	Miss Esther B. Rhodes	1941.11.28	昭16	英	封筒あり(恵泉女学園の封筒) 大日本帝国通信省検閲済の印あり 「本郵便物ハ業務ノ非常停止ニヨ依リ返戻ス」の附箋あり 内容はクリスマスの挨拶	
A1	159	[書簡]	1941	Michi Kawai	Miss A. C. Hertshorne	1941.11.28	昭16	英	封筒あり(恵泉女学園の封筒) 内容はクリスマスの挨拶	
A1	160	[書簡]	1941	Michi Kawai	Miss Gurney Binford c/o Miss Esther Rhodes	1941.11.28	昭16	英	封筒あり(恵泉女学園の封筒) 内容はクリスマスの挨拶	
A1	161	[書簡]	1941	Michi Kawai	Mrs. Emma H. Fisher	1941.11.28	昭16	英	封筒あり(恵泉女学園の封筒) 「本郵便物ハ業務ノ非常停止ニヨ依リ返戻ス」の附箋あり 内容はクリスマスの挨拶	
A1	162	[書簡]	1941	Michi Kawai	Miss S. C. Smith	1941.11.28	昭16	英	クリスマスカード同封 封筒あり(恵泉女学園の封筒) 大日本帝国通信省検閲済の印あり 「本郵便物ハ業務ノ非常停止ニヨ依リ返戻ス」の附箋あり 内容はクリスマスの挨拶	
A1	163	[書簡]	1941	Michi Kawai	Mr. and Mrs. Arthur Sugino	1941.11.28	昭16	英	封筒あり(恵泉女学園の封筒) 「本郵便物ハ業務ノ非常停止ニヨ依リ返戻ス」の附箋あり 内容はクリスマスの挨拶	

資料番号		資料名	内容年代	作成	宛先	作成月日	和暦	言語	備考	リスト
シリーズ	番号									
A1	164	[書簡]	1941	Michi Kawai	Mrs. F. N. Lewis	1941.11.28	昭16	英	封筒あり(恵泉女学園の封筒) 「本郵便物ハ業務ノ非常停止ニヨ依り返戻ス」の附箋あり 内容はクリスマスの挨拶	
A1	165	[書簡]	1941	Michi Kawai	Dr. & Mrs. Stanley A. Hunter & Miss Mary Page	1941.11.28	昭16	英	封筒あり(恵泉女学園の封筒) 「本郵便物ハ業務ノ非常停止ニヨ依り返戻ス」の附箋あり 内容はクリスマスの挨拶	
A1	166	[書簡]	1941	Aurolia Henry Reinhardt, W.P.Fuller	To all to whom these letters shall come	1941	昭16	英	電文	
A1	167	[書簡]	1942	Michi Kawai	Mrs. Topping	1942.8.30	昭17	英	カード	
A1	168	[葉書]	1943-1944	河井道	佐藤正子			英	佐藤正子宛て葉書二通の コピーおよびタイプ	
A1	169	[書簡]	1944	河井道	徳田美智子	1944.8.10	昭19	英	部分的に手書き	
A1	170	[書簡ファイル]	1945-1950	[Bertha Lambert等]	[Michi Kawai等]	1945.6.25- 1950.2.28	昭20-25	英	手紙と封筒をファイルに綴 じたもの 「Letters from abroad 1946」「Bertha Lambert letters from Jan.1945」 ドレス製作の見本の端切れ 入り 裏表紙に「昭和18年3月26 日中の富寿子」と記述あり	作成中
A1	171	[書簡]	1945	Kazumi Hayashi, Yukiko Sonoda	Miss Kawai [Michi Kawai]、Kawai Sensei[Michi Kawai]	1945.8.29	昭20	英	封筒あり Kazumi Hayashiの手紙3 枚、Yukiko Sonodaの手紙2 枚	
A1	172	[書簡]	1945	Mrs. John H. Finley	Michi Kawai	1945.10.18	昭20	英	封筒あり	

資料番号		資料名	内容年代	作成	宛先	作成月日	和暦	言語	備考	リスト
シリーズ	番号									
A1	173	[書簡]	1945	Michi Kawai	Hana-ko Sensei [Hanako Kawai]	1945.10.24	昭20	英	手書き、タイプあり 無記入封筒あり	
A1	174	[書簡]	1945	[Michi Kawaiカ]	[Mrs. B. B.Lambert カ]	1945.11.12	昭20	英	ランバート宛に河井道が書 いた手紙をランバートがタイ プし直したもの	
A1	175	[書簡]	1945	Mary Ledoard Doan	Miss Kawai [Michi Kawai]	1945.12.10	昭20	英	Fellersに託した	
A1	176	[書簡]	1945	Katherine Garman	Miss Michi Kawai	1945.12.10	昭20	英	宛名が書かれた紙が貼り付 けられている	
A1	177	[書簡]	1945	Elizabeth M.Lee	Miss Michi Kawai	1945.12.17	昭20	英	封筒あり	
A1	178	[書簡]	1945	Helen V.Barns	Miss Kawai [Michi Kawai]	1945.12.24	昭20	英		
A1	179	[書簡]	1946	Teiko Miyazaki	Miss Barns[Helen Barns]	1946.1.18	昭21	英		
A1	180	[書簡]	1946	Bessie McKim	Miss Michi Kawai	1946.1.29	昭21	英	大平芳男よりポール・ラッ シュ経由で届いたとのメモ 付き	
A1	181	[書簡]	1946			1946.2.20	昭21	英	書簡の下書きか	
A1	182	[書簡]	1946	Ministry of Finance	Commanding General of U.S.8th Army	1946.4.5	昭21	英		
A1	183	[書簡]	1946	Michi Kawai	Mrs.Elizabeth Hunter, Miss Mary Page, Mrs. Galen Fisher, Miss Ruth Ragan, Miss Molly Baker, Mrs.Arthus(Chika) Sugino	1946.4.23	昭21	英		
A1	184	[封筒]	1946	Francis H. Arai	the Principal of Keisen Agro- Horticultural College	1946.4.30	昭21	英	鉛筆でバツ印あり	

資料番号		資料名	内容年代	作成	宛先	作成月日	和暦	言語	備考	リスト
シリーズ	番号									
A1	185	[書簡]	1946	(Mrs.) Mary Hiroko (Takahashi) Takeda	[Michi Kawai]	1946.6.12	昭21	英	現物表記の宛名は「Dear Miss Kawai」となっておりタイプミスだと思われる	
A1	186	[書簡]	1946	[Michi Kawai]	Friends	1946.6.13	昭21	英		
A1	187	[書簡]	1946	Jane Takamine	Kawai Sensei[Michi Kawai]	1946.7.8	昭21	英	封筒あり封筒の宛名は「Miss Harriet H.Hayashi」	
A1	188	[書簡]	1946	Mother Top	Dr. Michi Kawai	1946.9.18	昭21	英	封筒あり	
A1	189	[書簡]	1946	A. Purnell Bailey	Miss Kawai [Michi Kawai]	1946.9.23	昭21	英	Chapel of St.Luke, the physicianのレターヘッド付の便箋	
A1	190	[書簡]	1946	Lillian A. Wells	Michi Kawai	1946.9.27	昭21	英		
A1	191	[書簡]	1946	A. Purnell Bailey	Kawai Sensei [Michi Kawai]	1946.11.30	昭21	英	Chapel of St.Luke, the physicianのレターヘッド付の便箋	
A1	192	[書簡]	1946	GHQ Civil Information and Edition Section	河井みち子[河井道子]	1946.11.8,13	昭和21	英		
A1	193	[書簡]	1946		Helen	1946.12.16	昭21	英	途中で切れている	
A1	194	[書簡]	1946	Welthy Honsinger Fisher	Miss Michi Kawai	1946.12.23	昭21	英	The United Council of Church Womenのレターヘッド付の用紙	
A1	195	[書簡]	[1946]	Henry D. Dutches	Miss Kawai [Michi Kawai]	[1946]	[昭21]	英		
A1	196	[書簡]	[1947カ]	Isabelle MacCausland	Miss Kawai[Michi Kawai]	[1947.1.10カ]	[昭22カ]	英		
A1	197	[書簡]	1947	Michi Kawai	Miss Helen V. Barns	1947.1.17	昭52	英	封筒あり	
A1	198	[書簡]	1947	Hubert G. Schenck	[Michi Kawai]	1947.1.31	昭22	英		
A1	199	[書簡]	1947	Michi Kawai	Bryn Mawr Friends	1947.2.11	昭22	英		

資料番号		資料名	内容年代	作成	宛先	作成月日	和暦	言語	備考	リスト
シリーズ	番号									
A1	200	[書簡]	1947		Michi [Michi Kawai]	1947.3.3	昭22	英	GHQ Em Club のクリスマス	
A1	201	[書簡]	1947	M.E.Kerr	Michi Kawai	1947.3.13	昭22	英		
A1	202	[書簡]	1947	W.E.Nelson等	Miss Kawai [Michi Kawai]	1947.3.13	昭22	英	再臨派指導者から戦後最初の手紙 GENERAL CONFERENCE OF SEVENTH-DAY ADVENTISTS のレターヘッド付の便箋	
A1	203	[書簡]	1947	Elizabeth Gray Vining	Kawai Michi	1947.3.15	昭22	英		
A1	204	[葉書]	1947	Mrs. Geo Takahashi	Miss Michi Kawai	1947.5.5	昭22	英		
A1	205	[書簡]	1947	[Chaplain Baileyカ]	Kawai Sensei [Michi Kawai]	1947.5.19	昭22	英		
A1	206	[書簡]	1947	Lelia L.Aurell	Miss Kawai [Michi Kawai]	1947.5.25	昭22	英		
A1	207	[書簡]	1947	[Bertha Lambert]	Michi [Michi Kawai]	1947.5.25	昭22	英	石川經由 手紙の三カ所に布地が縫い付けてある 河井道に送った洋服の端切れ	
A1	208	[書簡]	1947	Jean Noordhoff	Miss Michi Kawai	1947.5.31	昭22	英		
A1	209	[書簡]	1947	Mrs.Elliott Speer	Miss Michi Kawai	1947.6.7	昭22	英	航空便箋	
A1	210	[書簡]	1947	BBL[Bertha Lambert]	Michi [Michi Kawai]	1947.6.8	昭22	英	封筒あり 封筒の宛名は「Ishikawa」と記載されている 「Prof. Yamanouchi」宛ての手紙のコピーおよび写真が載った切り抜きが同封されている	
A1	211	[書簡]	1947	Takashi Komatsu	Michi Kawai	1947.6.16	昭22	英	米国大学倶楽部の入会のお誘いや規約書類等一式	

資料番号		資料名	内容年代	作成	宛先	作成月日	和暦	言語	備考	リスト
シリーズ	番号									
A1	212	[書簡]	1947	A.Purnell Bailey	Miss Michi Kawai	1947.6.18	昭22	英	封筒あり	
A1	213	[書簡]	1947		Brothers and Sister in His Name	1947.6.18	昭22	英		
A1	214	[葉書]	1947	Stella	Miss Michi Kawai	1947.6.25	昭22	英		
A1	215	[書簡]	1947	Michi Kawai	Sir	1947.6.26	昭22	英		
A1	216	[書簡]	1947	BBL[Bertha Lambert]	Michi [Michi Kawai]	1947.6.30	昭22	英		
A1	217	[書簡]	1947	Rosalie Smith	Michi Kawai	1947.7.13	昭22	英	封筒あり	
A1	218	[書簡]	1947	Jessie P.M.Muller	Miss Michi Kawai	1947.7.14	昭22	英	封筒あり	
A1	219	[書簡]	1947	BBL[Bertha Lambert]	Michi[Michi Kawai]	1947.7.19	昭22	英		
A1	220	[書簡]	1947	John R. Mott	Miss Kawai [Michi Kawai]	1947.7.30	昭22	英		
A1	221	[書簡]	1947	Michi Kawai	Keisen Ryugakusei Alumnae members in U.S.A	1947.8.1	昭22	英	手書き、タイプ、コピーあり	
A1	222	[封筒]	1947		Miss Michi Kawai	1947.8.1	昭22	英	差出人名なく、住所(347 Madison Ave.Rm.402New York 17,N.Y)のみ記載あり 表に手書きでAlso Bert's summer letterという手書き メモあり 裏には手書きでMrs. Bartey, Bert, Mrs. Alfred D. Mooreの住所あり	
A1	223	[封筒]	1947	Ruth Woodsmall	Miss Michi Kawai	1947.8.2	昭22	英	日本語の宛名(河井道子様 宛)あり 差出人も日本語あり(千代 田区第一ホテル ルース・ ウッズモール)	
A1	224	[書簡]	1947	Ruthy Moore	Miss Kawai [Michi Kawai]	1947.8.9	昭22	英	Mrs.Alfred Douglas Moore	

資料番号		資料名	内容年代	作成	宛先	作成月日	和暦	言語	備考	リスト
シリーズ	番号									
A1	225	[封筒]	1947		Miss Michi Kawai	1947.8.9	昭22	英	差出人不明 消印はマサチューセッツ 州、Williamstown	
A1	226	[書簡]	1947	W.Walton	Kawai san[Michi Kawai]	1947.8.29	昭22	英		
A1	227	[書簡]	1947	Tarkio,Mo	Michi Kawai	1947.9.19	昭22	英		
A1	228	[書簡]	1947	Takashi Komatsu	Miss Michiko Kawai	1947.9.22	昭22	英	原本1枚、複写1枚	
A1	229	[書簡]	1947	Frances Clapp	Michi [Michi Yamaguchi]	1947.10.1	昭22	英	封筒あり	
A1	230	[書簡]	1947	H.S [H. Smith]	Miss Kawai [Michi Kawai]	1947.10.23	昭22	英		
A1	231	[書簡]	1947	Rt.Rev.J.C.Mann	Miss Kawai [Michi Kawai]	1947.10.23	昭22	英		
A1	232	[書簡]	1947	Frances Y. Niebels	Michi Kawai	1947.11.19	昭22	英	封筒あり クリスマスカード	
A1	233	[書簡]	1947	Bertha Lambert	Michi [Michi Kawai] 等	1947.11.26	昭22	英		
A1	234	[書簡]	1947	Rosalie Smith	Miss Michi Kawai	1947.11.28	昭22	英	封筒あり	
A1	235	[封筒]	1947		Miss Michi Kawai	1947.12.5	昭22	英	差出人不明 消印はホノルル	
A1	236	[書簡]	1947	[Michi Kawaiカ]	Friends	1947.12.6	昭22	英		
A1	237	[書簡]	1947	Miss Mary C. Baker	Kawai san [Michi Kawai]	1947.12.10	昭22	英	封筒あり クリスマスカード	
A1	238	[封筒]	1947	Leda F. White	Michi Kawai	1947.12.15	昭22	英		
A1	239	[書簡]	1947	John Mann	Miss Kawai [Michi Kawai]	1947.12.22	昭22	英	大阪プール学院の教員か	
A1	240	[書簡]	1947	Walton	Kawai-San [Michi Kawai]	1947.12	昭22	英		
A1	241	[書簡]	1947	Michi Kawai	Friend	1947	昭22	英		
A1	242	[書簡]	1947	古田島,早坂	河井先生[河井道]	1947	昭22	英	クリスマスカード	
A1	243	[書簡]	1947	[Helen F. Topping]	Miss Kawai [Michi Kawai]	1947	昭22	英		

資料番号		資料名	内容年代	作成	宛先	作成月日	和暦	言語	備考	リスト
シリーズ	番号									
A1	244	[封筒]	[1947]			[1947]	[昭22]	英	カード用封筒	
A1	245	[書簡]	1948	Kenzo, Chica, and E.Ayako Sugino	Michi Kawai	1948.1.2	昭23	英		
A1	246	[書簡]	1948	Michi Kawai	Makino-San[牧野俊子]	1948.1.5	昭23	英	コピー一部あり	
A1	247	[書簡]	1948	L. Deborah Smith	Miss Kawai [Michi Kawai]	1948.1.18	昭23	英		
A1	248	[書簡]	1948	Department of Missionary Education	Miss Michi Kawai	1948.1	昭23	英	封筒あり 支援品送付先リスト	
A1	249	[書簡]	[1948カ]	Michi Kawai		[1948.1カ]	昭23	英	河井道の手書きの英文メモ	
A1	250	[書簡]	1948	Toshiko Makino	Miss Kawai [Michi Kawai]	1948.3.9	昭23	英	封筒あり	
A1	251	[書簡]	1948	Toshiko Makino	Miss Kawai[Michi Kawai]	1948.3.9	昭23	英	コピーのみ	
A1	252	[書簡]	1948	Rebecca H.Morton	Miss Kawai[Michi Kawai]	1948.3.25	昭23	英		
A1	253	[書簡]	1948	Muriel Lester	Mr. J. J. Handsaker	1948.4.11	昭23	英		
A1	254	[書簡]	1948	Frederick J.Haller	Miss Emma Kaufman	1948.5.1	昭23	英	河井道直筆で、高沢先生への伝言メモ記入あり	
A1	255	[書簡]	1948	G.Brien	Miss Kawai[Michi Kawai]	1948.5.14	昭23	英		
A1	256	[書簡]	1948	Toshiko Makino	Miss Kawai[Michi Kawai]	1948.5.17	昭23	英	封筒あり	
A1	257	[書簡]	1948	Michi Kawai	Mrs.Katherine Curtis Pierce	1948.6.5	昭23	英		
A1	258	[書簡]	1948	Agnes McCulloch Hanna	Michi [Michi Kawai]	1948.7.22	昭23	英		
A1	259	[書簡]	1948	Michi Kawai	Jane Takamine	1948.8.14	昭23	英	手書き、タイプ、コピーあり	
A1	260	[書簡]	1948	[Michi Kawaiカ]	Mr.Nicholson	1948.8.29	昭23	英		

資料番号		資料名	内容年代	作成	宛先	作成月日	和暦	言語	備考	リスト
シリーズ	番号									
A1	261	[書簡]	1948	Mrs. Lambert W.D.	Michi [Michi Kawai]	1948.10.3	昭23	英	封筒あり 封筒の宛名は「Elizabeth Gray Vining」とタイプあり その横に手紙で「河井先生」と記載あり 手紙裏面に布の端切れが貼り付けられている	
A1	262	[書簡]	1948	Michi Kawai	Mrs.A.J.Ross	1948.10.10	昭23	英		
A1	263	[書簡]	1948	Mrs. Lambert W.D.	Michi [Michi Kawai]	1948.11.12	昭23	英	封筒あり 封筒の宛名は「Elizabeth Gray Vining」、「河井道子先生」、「花子先生」と記載あり	
A1	264	[書簡]	1948	Florence D.Heliker	Michi Kawai,Taka Kato	1948.11.15	昭23	英		
A1	265	[書簡]	1948	Frances Y. Niebels	Michi Kawai	1948.11.15	昭23	英		
A1	266	[書簡]	1948	BBL [Bertha Lambert]	Michi [Michi Kawai]	1948.11.28	昭23	英		
A1	267	[書簡]	1948	Mrs.W.D.Lambert	Elizabeth Gray Vining	1948.11.29	昭23	英	封筒あり 封入されている書類の日付は1943年12月16日	
A1	268	[書簡]	1948	Michi Kawai		1948.12.1	昭23	英		
A1	269	[書簡]	1948	H.L.Seamans	Michi Kawai	1948.12.20	昭23	英	封筒あり 複数の手紙のコピーが同封されている 安全ピンで留められていた	
A1	270	[書簡]	1948	Frank L. Fersperman	Miss Kawai [Michi Kawai]	1948.12.29	昭23	英		
A1	271	[書簡]	1949	Julia Gardner	Michi [Michi Kawai]	1949.1.15	昭24	英	封筒あり	
A1	272	[書簡]	1949	[Michi Kawaiカ]	Miyo Izumi	1949.1.20	昭24	英		

資料番号		資料名	内容年代	作成	宛先	作成月日	和暦	言語	備考	リスト
シリーズ	番号									
A1	273	[書簡]	1949	[Michi Kawaiカ]	Mrs.Loïs Asawa Shishido, Miss Jane Takamine	1949.2.2	昭24	英		
A1	274	[書簡]	1949	B[Bertha Lambert]	Michi [Michi Kawai]	1949.2.4	昭24	英		
A1	275	[書簡]	1949	Michi Kawai	Hana Kawai	1949.2.10	昭24	英	封筒あり 発信地 ランバート夫妻宅	
A1	276	[書簡]	1949	Bonner [Bonner Fellers]	Miss Kawai [Michi Kawai]	1949.2.11	昭25	英	封筒あり 封筒の宛名には「Mrs V.C.Awrell」と「Mrs Isshiki」の名前が記されている	
A1	277	[書簡]	1949	International Fellowship of Reconciliation	[Michi Kawai]	1949.2.28	昭24	英		
A1	278	[書簡]	1949	M.E.Kern	Miss Kawai [Michi Kawai]	1949.3.2	昭24	英		
A1	279	[書簡]	1949	Ruth Ragan	Kawai san [Michi Kawai]	1949.3.10	昭24	英	封筒あり	
A1	280	[書簡]	1949	Sue Weddell	Miss Kawai [Michi Kawai]	1949.3.16	昭24	英	航空便箋	
A1	281	[書簡]	1949	Michi Kawai	Friends	1949.4.1	昭24	英		
A1	282	[封筒]	1949	Mrs. Verner C. Aurell	Miss Kawai [Michi Kawai]	1949.4.22	昭24	英		
A1	283	[書簡]	1949	R.G.Corracef	Michiko Kawai [Michi Kawai]	1949.5.9	昭24	英		
A1	284	[書簡]	1949	Deborah Smith	Miss Kawai [Michi Kawai]	1949.5.11	昭24	英	封筒あり	
A1	285	[書簡]	1949	日米協会	河井道子	1949.5.12	昭24	英	宛名/差出人は日本語表記 葉書の内容は英語表記	
A1	286	[書簡]	1949	Katherine McBride	Miss Michi Kawai	1949.5.23	昭24	英		

資料番号		資料名	内容年代	作成	宛先	作成月日	和暦	言語	備考	リスト
シリーズ	番号									
A1	287	[書簡]	1949	Neuendorffer	Michi [Michi Kawai]	1949.5.24	昭24	英	封筒あり	
A1	288	[書簡]	1949	B.B.L.[Bertha Brown Lambert]	Michi [Michi Kawai]	1949.5.27	昭24	英		
A1	289	[書簡]	1949	Toshiko Makino	Kawai Sensei [Michi Kawai]	1949.5.30	昭24	英	封筒あり	
A1	290	[書簡]	1949	M. Mosser Smyser	Miss Kawai [Michi Kawai] and Miss Yamaguchi	1949.6.1	昭24	英		
A1	291	[書簡]	1949	Michi Kawai	Dr.Katherine McBride	1949.6.7	昭24	英		
A1	292	[書簡]	1949	Hana Kawai	Dr.MacBride	1949.6.7	昭24	英		
A1	293	[書簡]	1949	THE CHASE NATIONAL BANK OF THE CITY OF THE NEW YORK TOKYO	Miss Michi KAEVAI [Michi Kawai]	1949.6.25	昭24	英	寄付の小切手(860円)の写し	
A1	294	[書簡]	1949	SCOTT,FORESMAN AND COMPANY	Michi Kawai	1949.6.28	昭24	英		
A1	295	[書簡]	1949	Ralph E. Diffendorfer	Miss Kawai [Michi Kawai]	1949.7.5	昭24	英	封筒あり COMMITTEE FOR A CHRISTIAN UNIVERSITY IN JAPANのレターヘッド付の便箋	
A1	296	[書簡]	1949	Michi Kawai	Dr.Katherine McBride	1949.7.7	昭24	英	書簡のほかに、紙製のフラットファイルもある	
A1	297	[封筒]	1949	BRYN MAWR COLLEGE	Michi Kawai	1949.7.8	昭24	英		
A1	298	[書簡]	1949	Dr.Katherine McBride	Miss Michi Kawai	1949.7.18	昭24	英		

資料番号		資料名	内容年代	作成	宛先	作成月日	和暦	言語	備考	リスト
シリーズ	番号									
A1	299	[書簡]	1949	MRS.HENRY HILL PIERCE	Michi[Michi Yamaguchi]	1949.7.20	昭24	英	複写1枚同封	
A1	300	[書簡]	1949	PERCY W. BARTLETT	Secretaries and others	1949.7	昭24	英	ヘッダーに 「INTERNATIONAL FELLOWSHIP OF RECONCILIATION」の印 字	
A1	301	[書簡]	1949	Verner Auwel	Miss Kawai[Kawai Michi]	1949.8.15	昭24	英		
A1	302	[書簡]	1949	Michi Kawai	Hana-ko-San[Hana Kawai]	1949.9.4	昭24	英	手書き、タイプあり 名前、住所リスト記載あり	
A1	303	[書簡]	1949	[Michi Kawaiカ]	Bishop Mann	1949.9.8	昭24	英		
A1	304	[書簡]	1949	Gordon K. Champman	To Whom It May Concern	1949.9.21	昭24	英	Champman(北海道の宣教 師)の直筆サインあり Torizo Kurosawaの人柄等 に関する書簡	
A1	305	[書簡]	1949	Michi Kawai	Hanako Sama [Hanako Kawai]	1949.10.4	昭24	英		
A1	306	[書簡]	1949	Michi Kawai	Hana Kawai	1949.11.1	昭24	英	手書き、タイプあり	
A1	307	[書簡]	1949	Michi Kawai	Hanako Sama [Hanako Kawai]	1949.11.22	昭24	英		
A1	308	[書簡]	1949	Michi Kawai	Hanako San [Hanako kawai]	1949.11.22	昭24	英	手書き、タイプあり	
A1	309	[書簡]	1949	Michi Kawai	Mrs.Hurt	1949.11.23	昭24	英		
A1	310	[書簡]	1949	Grace Kerr	Keisen mothers	1949.12	昭24	英	クリスマスカード 手書きメッセージもあり	
A1	311	[書簡]	1949	Frances Nickels	Friend[Michi Kawai]	1949.12.3	昭24	英		

資料番号		資料名	内容年代	作成	宛先	作成月日	和暦	言語	備考	リスト
シリーズ	番号									
A1	312	[書簡]	1949	Mary Latimer James	Michi[Michi Kawai]	1949.12.6		英		
A1	313	[書簡]	1949	Mary James	Michi Kawai	1949.12.6	昭24	英	クリスマスカード William Wordsworthの詩の裏に複写を印刷したもの	
A1	314	[書簡]	1949	Mrs.W.D.Lambert	Mrs.V.C.Aurell	1949.12.10	昭24	英	封筒あり 便箋1枚(宛名はDearest Michi)、雑誌切り抜き1枚、新聞切り抜き1枚 一部の手書きはミセス・ランバートの筆跡によるもの	
A1	315	[書簡]	1949	Vivian Gunheim	Miss Kawai [Michi Kawai], Miss Noordhoff, and Miss Reynolds	1949.12.15	昭24	英		
A1	316	[書簡]	1949	Y.W.C.A. College	Michi [Michi Kawai]	1949.12.24	昭24	英	封筒あり	
A1	317	[書簡]	1949	Hana Kawai	Miss Kawai [Michi Kawai]	1949.12.27	昭24	英		
A1	318	[封筒]	1949	Agricultural Missions, Inc.	Miss Michi Kawai	1949	昭24	英		
A1	319	[書簡]	[1949]	J.Noordhoff, J. Raynolds	Miss Kawai [Michi Kawai]	[1949]	[昭24]	英	封筒あり クリスマスカード	
A1	320	[書簡]	[1949カ]	Mary A. Dingman		[1949カ]	[昭24カ]	英		
A1	321	[書簡]	1950	Michi Kawai	Mrs.Saunders	1950.1.15	昭25	英		
A1	322	[書簡]	1950	Eugens S.Briggs	Miss Shige Kagawa	1950.1.20	昭25	英	手書きメモあり 紙が破損しているため取扱い注意	

資料番号		資料名	内容年代	作成	宛先	作成月日	和暦	言語	備考	リスト
シリーズ	番号									
A1	323	[書簡]	1950	Michi[Michi Kawai]	Hana Kawai	1950.1.22	昭25	英	手書き、タイプあり	
A1	324	[封筒]	1950	Sue Weddell	MISS MICHI KAWAI	1950.1.22	昭25	英	封筒のみ	
A1	325	[書簡]	1950	Michi Kawai	Mrs.G.H.Rpbinette	1950.1.25	昭25	英		
A1	326	[書簡]	1950	Michi Kawai	Friend	1950.1.26	昭25	英		
A1	327	[書簡]	1950	Michi Kawai	Mrs.M.J.DeMarea	1950.1.28	昭25	英		
A1	328	[書簡]	1950	Katherine	Michi[Michi Kawai]	1950.1.30	昭25	英		
A1	329	[書簡]	1950	J.DeMoagu	Michi Kawai	1950.1.30	昭25	英		
A1	330	[書簡]	1950	Michi Kawai	Leona [Leona Scott]	1950.2.16	昭25	英		
A1	331	[書簡]	1950	Michi Kawai		1950.2.25	昭25	英		
A1	332	[書簡]	1950	Mame H.Mathewson	Michi Kawai	1950.2.25	昭25	英	案内状、封筒あり	
A1	333	[書簡]	1950	Susanne C.Engelmann	Miss Michi Kawai	1950.2.26	昭25	英	封筒あり	
A1	334	[書簡]	1950	Mrs. George H.Robinette	Miss Kawai [Michi Kawai]	1950.3.10	昭25	英		
A1	335	[書簡]	1950	Michi Kawai	Hana Kawai	1950.3.15	昭25	英		
A1	336	[書簡]	1950	Michi Kawai	Friend	1950.3.15	昭25	英	サインあり1セット、サインなし1セット、一枚目のみのもの1枚	
A1	337	[書簡]	1950	Michi Kawai	Mrs.Abby Hanna Kyle	1950.3.15	昭25	英		
A1	338	[書簡]	1950	Michi Kawai	Friend	1950.3.25	昭25	英		
A1	339	[書簡]	1950	Michi Kawai	Hanako Kawai	1950.3.31	昭25	英	手書き、タイプ、コピーあり	

資料番号		資料名	内容年代	作成	宛先	作成月日	和暦	言語	備考	リスト
シリーズ	番号									
A1	340	[書簡]	1950	Helen F. Topping	Michi Kawai	1950.4.5	昭25	英	本の紹介 河井道あてのメッセージが 鉛筆で裏面に手書きあり	
A1	341	[書簡]	1950	[Bartha Lambertカ]	Michi [Michi Kawai]	1950.4.8	昭25	英	途中で切れている	
A1	342	[書簡]	1950	Helen [Helen Topping]	Miss Michiko Kawai	1950.4.15	昭25	英		
A1	343	[書簡]	1950	Leona	Lele	1950.4.20	昭25	英		
A1	344	[書簡]	1950	Gilbert Q.Lesourd	Mrs.Wm.C.Kerr	1950.4.20	昭25	英		
A1	345	[書簡]	1950	Marion D.Childs	Miss Kawai [Michi Kawai]	1950.5.2	昭25	英		
A1	346	[書簡]	1950	Teresina Rowell Havens	Miss Kawai [Michi Kawai]	1950.5.4	昭25	英		
A1	347	[書簡]	1950	B [Bertha Lambert]	Michi [Michi Kawai]	1950.5.7	昭25	英		
A1	348	[書簡]	1950	Michi Kawai	Miss Hana Kawai	1950.5.9	昭25	英		
A1	349	[書簡]	1950	Michi Kawai	Miss Hana Kawai	1950.5.9	昭25	英		
A1	350	[書簡]	1950	Michi Kawai	Mrs.Gilbert Bowles	1950.5.11	昭25	英		
A1	351	[書簡]	1950	Michi Kawai	Mrs.Havens	1950.5.11	昭25	英		
A1	352	[書簡]	1950	Michi Kawai	Dr.Hunter	1950.5.11	昭25	英		
A1	353	[書簡]	1950	Michi Kawai	President,New York City Garden Club	1950.5.15	昭25	英		
A1	354	[書簡]	1950	BBL [Bartha Lambert]	Michi [Michi Kawai]	1950.5.16	昭25	英		

資料番号		資料名	内容年代	作成	宛先	作成月日	和暦	言語	備考	リスト
シリーズ	番号									
A1	355	[書簡]	1950	Marion D.Childs	Miss Kawai [Michi Kawai]	1950.5.19	昭25	英	封筒あり	
A1	356	[書簡]	1950	Alan A.Hunter	Miss Kawai [Michi Kawai]	1950.5.19	昭25	英		
A1	357	[書簡]	1950	Hana Kawai	Miss Kawai [Michi Kawai]	1950.5.19	昭25	英		
A1	358	[書簡]	1950	Michi Kawai	Clars Armstrong	1950.5.24	昭25	英		
A1	359	[書簡]	1950	Michi Kawai	Adrienne Sanderson Society	1950.5.25	昭25	英		
A1	360	[書簡]	1950	Michi Kawai	Mrs.J.N.Lane	1950.5.25	昭25	英		
A1	361	[書簡]	1950	Michi Kawai	Adrienne Sanderson Society	1950.5.25	昭25	英		
A1	362	[書簡]	1950	Michi Kawai	Miss Mary S.Edgar	1950.5.29	昭25	英		
A1	363	[書簡]	1950	Michi Kawai	Mrs.Havens	1950.5	昭25	英	1950年5月4日付の、Havensから河井道宛ての書簡の裏に返事を下書きしたと思われる	
A1	364	[書簡]	1950	Helen V.Barns	Miss Kawai [Michi Kawai]	1950.6.4	昭25	英		
A1	365	[書簡]	1950	Lellia	Kawai san[Michi Kawai]	1950.6.7	昭25	英		
A1	366	[書簡]	1950	BBL [Bertha Lambert]	Michi [Michi Kawai]	1950.6.14	昭25	英		
A1	367	[書簡]	1950	K.W.Eddy	Mrs.Verner C.Aurell	1950.6.19	昭25	英	封筒あり	

資料番号		資料名	内容年代	作成	宛先	作成月日	和暦	言語	備考	リスト
シリーズ	番号									
A1	368	[書簡]	1950	Michi Kawai	Hanako-San [Hanako Kawai]	1950.6.20	昭25	英		
A1	369	[書簡]	1950	Michi Kawai	Miss Hana Kawai	1950.6.21	昭25	英		
A1	370	[書簡]	1950	H.G.Bovenkerk	Michi Kawai	1950.6.21	昭25	英		
A1	371	[書簡]	1950	[Michi Kawai]	Hana Kawai	1950.6.21	昭25	英		
A1	372	[書簡]	1950	Alice C.Grube	Miss Michi Kawai	1950.6.24	昭25	英		
A1	373	[書簡]	1950	Michi Kawai	Miss Hurd	1950.6.26	昭25	英		
A1	374	[書簡]	1950	Michi Kawai	Miss Roundabush	1950.6.27	昭25	英		
A1	375	[書簡]	1950	Michi Kawai	Miss Cheney	1950.6.27	昭25	英		
A1	376	[書簡]	1950	Michi Kawai	Miss Elizabeth Wilson	1950.7.1	昭25	英		
A1	377	[書簡]	1950	Michi Kawai	Dorothy Murayama,Miya Izumi,Ruth Kasai,Miki Amai,Jane Takamine	1950.7.1	昭25	英		
A1	378	[書簡]	1950	Mrs. Elbert J.Townsend	Michi Kawai	1950.7.5	昭25	英	封筒あり	
A1	379	[書簡]	1950	Fujikake Lily	Kawai Sensei [Michi Kawai]	1950.7.11	昭25	英		
A1	380	[書簡]	1950	Helen Dickinson	Mrs.V.C.Aurell	1950.7.11	昭26	英		
A1	381	[書簡]	1950	Katherine Eddy	Friend [Michi Kawai]	1950.7.11	昭25	英		
A1	382	[葉書]	1950	Helen Brickman	S.R.Barklay	1950.7.18	昭25	英		

資料番号		資料名	内容年代	作成	宛先	作成月日	和暦	言語	備考	リスト
シリーズ	番号									
A1	383	[書簡]	1950	Michi Kawai	Mrs.R.J.Dye	1950.7.22	昭25	英		
A1	384	[書簡]	1950	[Michi Kawai]	Mrs.R.J.Dye	1950.7.22	昭25	英		
A1	385	[書簡]	1950	Michi Kawai	Hana Kawai	1950.7.26	昭25	英	手書き、タイプ、コピーあり	
A1	386	[書簡]	1950	H. Kawai [Hana Kawai]	Michi Kawai	1950.7.31	昭25	英		
A1	387	[書簡]	1950	Marlene Archer	Miss Kawai [Michi Kawai]	1950.8.6	昭25	英		
A1	388	[書簡]	1950	(Mr.) Sylvan E.Wallen	Miss Michi Kawai	1950.8.10	昭25	英	航空便箋	
A1	389	[書簡]	1950	Michi Kawai	Friends	1950.8.14	昭25	英		
A1	390	[書簡]	[1950]	Michi Kawai	Hana-ko [Hanako Kawai]	[1950.8.15カ]	[昭25]	英	手書き、タイプ、コピーあり	
A1	391	[書簡]	1950	[Michi Kawaiカ]	Hanako Sensei [Hanako Kawai]	1950.8.17	昭25	英	手書き、タイプ、コピーあり	
A1	392	[書簡]	1950	Michi Kawai	Miyo Izumi	1950.8.29	昭25	英		
A1	393	[書簡]	1950	Dean W.Peterson	Miss Kawai [Michi Kawai]	1950.9.5	昭25	英		
A1	394	[書簡]	1950	Robert F.Weiskotten	Miss Kawai [Kawai Michi]	1950.9.8	昭25	英	封筒あり Church Peace Missionのレターヘッド付きの用紙	
A1	395	[書簡]	1950	Constance Grant	Miss Kawai [Kawai Michi]	1950.9.10	昭25	英	HUDDART PARKER LINEの便箋	
A1	396	[書簡]	1950	BBL [Bertha Lambert]	Michi [Michi Kawai]	1950.9.13	昭25	英		

資料番号		資料名	内容年代	作成	宛先	作成月日	和暦	言語	備考	リスト
シリーズ	番号									
A1	397	[書簡]	1950	Michi Kawai	Friends	1950.9.14	昭25	英	途中で切れている	
A1	398	[書簡]	1950	Michi Kawai	Friends	1950.9.14	昭25	英	コピーのみ	
A1	399	[書簡]	1950	Michi Kawai	Miss Renne	1950.9.20	昭25	英		
A1	400	[書簡]	1950	Michi Kawai	Mrs.Hansen	1950.9.20	昭25	英		
A1	401	[書簡]	1950	[Michi Kawai]	Lorraine	1950.9.20	昭25	英		
A1	402	[書簡]	1950	Michi Kawai	Mrs.J.Y.Norfolk	1950.9.22	昭25	英	「Copy to Mrs.K.W.Eddy」 とタイプあり	
A1	403	[書簡]	1950	Michi Kawai	President McBride	1950.9.22	昭25	英		
A1	404	[書簡]	1950	Michi Kawai	Miss M.Roberta Miller	1950.9.22	昭25	英	「Copy to Mrs.Katharine Eddy」 とタイプあり	
A1	405	[書簡]	1950	Michi Kawai	Miss Mildred Billingsly	1950.9.22	昭25	英		
A1	406	[書簡]	1950	Jeanne Giranbet	Miss Kawai [Michi Kawai]	1950.9.26	昭25	英		
A1	407	[書簡]	1950	[Michi Kawai]	Miss McMillan	1950.9.27	昭25	英		
A1	408	[書簡]	1950	[Michi Kawaiカ]	Friends	1950.9.27	昭25	英	「Copy Bart & Luna」と手書きメモあり	
A1	409	[書簡]	1950		Kawai Sensei [Michi Kawai]	1950.9.30	昭25	英		
A1	410	[書簡]	1950	Michi Kawai	Leona Scott	1950.10.3	昭25	英		
A1	411	[書簡]	1950	Ruby Barth	Miss Michi Kawai	1950.10.7	昭25	英		
A1	412	[書簡]	1950	Michi Kawai	Mrs.Arai	1950.10.10	昭25	英		

資料番号		資料名	内容年代	作成	宛先	作成月日	和暦	言語	備考	リスト
シリーズ	番号									
A1	413	[書簡]	1950	Michi Kawai	The Examination Committee of the Inter-board Missions, Tokyo	1950.10.10	昭25	英		
A1	414	[書簡]	1950	河井道	ソフィー	1950.10.24	昭25	英		
A1	415	[書簡]	1950	Michi Kawai	Elizabeth Hunter	1950.10.25	昭25	英		
A1	416	[書簡]	1950	[Michi Kawai]	Julia Gardner	1950.10.25	昭25	英		
A1	417	[書簡]	1950	[Michi Kawai]	Agnes	1950.10.25	昭25	英		
A1	418	[書簡]	1950	[Michi Kawai]	Agnes	1950.10.25	昭25			
A1	419	[書簡]	1950	Mrs.Paul Wright	Miss Helen Topping	1950.10.31	昭25	英		
A1	420	[書簡]	1950	[Michi Kawai]	Miss Girardet	1950.11.1	昭25	英		
A1	421	[書簡]	1950	Michi Kawai	Mrs.Leonard	1950.11.1	昭25	英		
A1	422	[書簡]	1950	Michi Kawai	Mrs.Eddy	1950.11.5	昭25	英		
A1	423	[葉書]	1950	河井道	河合静子先生	1950.11.7	昭25	英	手書き、タイプあり	
A1	424	[書簡]	1950	Michi Kawai	河合花子	1950.11.21	昭25	英	封筒あり 手書き、タイプ、コピーあり	
A1	425	[書簡]	1950	Michi [Michi Kawai]	Miyo Izumi	1950.11.29	昭25	英		
A1	426	[書簡]	1950	Michi Kawai	Aiko Kato	1950.11.29	昭25	英		
A1	427	[書簡]	1950	Michi Kawai	Dorothy Murayama, Jane Takamine	1950.11.29	昭25	英		
A1	428	[書簡]	1950	Esther Thurstoy Plosser	Michi [Michi Kawai]	1950.11	昭25	英		
A1	429	[書簡]	1950	Bett D.Zirmann	Friends of Japanese days	1950.12.4	昭25	英		

資料番号		資料名	内容年代	作成	宛先	作成月日	和暦	言語	備考	リスト
シリーズ	番号									
A1	430	[書簡]	1950	[Michi Kawai]	Mrs.Caroline Ross	1950.12.5	昭25	英		
A1	431	[書簡]	1950	M.K.[Michi Kawai]	Colonel Bonner Fellers	1950.12.5	昭25	英		
A1	432	[書簡]	1950	Mildred Lacour	Miss Kawai [Michi Kawai]	1950.12.10	昭25	英	封筒あり	
A1	433	[書簡]	1950	[Michi Kawai]	Ethel Tounsend	1950.12.13	昭25	英		
A1	434	[書簡]	1950	[Michi Kawai]	Miss Polly Richards	1950.12.13	昭25	英		
A1	435	[書簡]	1950	Tokutaro Kitamura	Mr. Albert Ely	1950.12.14	昭25	英	直筆サインあり	
A1	436	[書簡]	1950	Katherine C. Pierce	Michi Kawai	1950.12.23	昭25	英		
A1	437	[書簡]	1950	Pete, Grace&Frankie Sciuto	河井道子	1950.12	昭25	英	カード、封筒あり	
A1	438	[書簡]	1950	Elsie Renne	Michi Kawai	1950	昭25	英	Luke2:14の部分だけ切り取り	
A1	439	[葉書]	1950	Constance Grant	Miss Michi Kawai	1950	昭25	英		
A1	440	[書簡]	1950	Hana Kawai	Michi Kawai	1950	昭25	英	Easter Card	
A1	441	[書簡]	[1950カ]	Yuki Kimura		[1950カ]	[昭25カ]	英		
A1	442	[書簡]	[1950カ]	PILOT OFFICER JOHN G. MAGEE, JR.		[1950カ]	[昭25カ]	英		
A1	443	[書簡]	[1950カ]			[1950カ]	[昭25カ]	英		
A1	444	[書簡]	[1950カ]	Mary E.Kitchel	[Michi Kawaiカ]	[1950カ]	[昭25カ]	英	原本1枚、複写1枚	
A1	445	[書簡]	[1950カ]	Yuko Hattori	Miss Clare Armstrong	[1950カ]	[昭25カ]	英	恵泉女学園のロゴ入りレター	

資料番号		資料名	内容年代	作成	宛先	作成月日	和暦	言語	備考	リスト
シリーズ	番号									
A1	446	[書簡]	[1950頃カ]	[河合ハナ]		[1950頃カ]	[昭25頃カ]	英	手書きの誤字訂正あり	
A1	447	[書簡]	[1950頃カ]	Sunshine Laundry		[1950頃カ]	[昭25頃カ]	英	河井道の直筆の走り書きあり	
A1	448	[書簡]	[1950-1951カ]			[1950-1951カ]	[昭25-26カ]	英		
A1	449	[書簡]	1951	Michi Kawai	General Douglas MacArthur	1951.1.2	昭26	英		
A1	450	[書簡]	1951	Michi Kawai	Mrs.Robertson	1951.1.9	昭25	英		
A1	451	[書簡]	1951	Michi Kawai	Mrs.Eddy	1951.1.9	昭26	英		
A1	452	[書簡]	1951	Michi Kawai	Mrs.Kaneko	1951.1.9	昭26	英		
A1	453	[書簡]	1951	Michi Kawai	friend	1951.1.9	昭26	英	「copy Noordhoff」とあり	
A1	454	[書簡]	1951	Marlene Archer	Miss Kaufman	1951.1.9	昭26	英		
A1	455	[書簡]	1951	Michi Kawai	Mr.Reynolds	1951.1.12	昭26	英		
A1	456	[書簡]	1951	Marlene Archer	Colonel Bonner Fellers	1951.1.12	昭26	英		
A1	457	[書簡]	1951	John R. and Leila W. Mott	Friend	1951.1.14	昭26	英		
A1	458	[書簡]	1951	Marlene Archer	Mrs.Spangler	1951.1.16	昭26	英		
A1	459	[書簡]	1951	Marlene Archer	Miss Sparrow	1951.1.16	昭26	英		
A1	460	[書簡]	1951	Marlene Archer	Miss Cowdrey	1951.1.16	昭26	英		
A1	461	[書簡]	1951	Sister Frida Wenté	Michi Kawai San	1951.1.18	昭26	英	封筒あり 写真が1枚同封されている	

資料番号		資料名	内容年代	作成	宛先	作成月日	和暦	言語	備考	リスト
シリーズ	番号									
A1	462	[書簡]	1951	Aimee Millican	Michi [Michi Kawai]	1951.1.18	昭26	英		
A1	463	[書簡]	1951	YWCA National Office Annie	Michi [Michi Kawai]	1951.1.21	昭26	英	1950年12月31日付けの英文タイプ文書 最終ページに1951年1月21日付けで河井道宛の手書きメッセージあり	
A1	464	[書簡]	1951	Rall I.Grigsby	Miss Michi Kawai	1951.1.31	昭26	英		
A1	465	[書簡]	1951	Edwin W. Baron	Miss Kawai [Michi Kawai]	1951.2.8	昭26	英	封筒あり	
A1	466	[書簡]	1951	Paul S. Bodenman	Michi Kawai	1951.2.18	昭26	英	手書きの書き込みあり	
A1	467	[書簡]	1951	Mrs.Walter T.H.Galliford	Miss Kawai [Kawai Michi]	1951.2.18	昭26	英	途中で切れている	
A1	468	[書簡]	1951	Royal H. Fisher	Mr.Paul S.Bodenman	1951.2.19	昭26	英	左上にa copyという直筆メモあり 手書き訂正の跡あり	
A1	469	[書簡]	1951	Henry.G.Bovenkerk	Michi Kawai	1951.2.23	昭26	英		
A1	470	[書簡]	1951	Paul S. Bodenman	Miss Michi Kawai	1951.2.23	昭26	英	表に作成者の直筆サインあり 裏に日本語の直筆メモあり	
A1	471	[書簡]	1951	Carl Kreider	Michi Kawai [Michi Kawai]	1951.2.26	昭26	英		
A1	472	[書簡]	1951	Elarm Mel	Michi Kawai	1951.3.1	昭26	英		
A1	473	[書簡]	1951	Michi Kawai	Hana Kawai	1951.4.10	昭26	英	航空便箋 手書き、タイプ、コピーあり	

資料番号		資料名	内容年代	作成	宛先	作成月日	和暦	言語	備考	リスト
シリーズ	番号									
A1	474	[書簡]	1951	Michi Kawai	Miss Hana Kawai	1951.4.10	昭26	英	手書きの訂正あり	
A1	475	[書簡]	1951	Galen M.Fisher	Michi Kawai [Michi Kawai]	1951.4.14	昭26	英	河井道の書き込みあり	
A1	476	[書簡]	1951	Elizabeth M. Lee	Henrietta, Mrs.Foster, Dr.Steele	1951.4.18	昭26	英	封筒あり Henrietta, Mrs.Foster, Dr.Steele宛にそれぞれ1枚ずつ	
A1	477	[書簡]	1951	Michi Kawai	Friends of Michi Kawai and Her School	1951.4.19	昭26	英	同じものが三枚	
A1	478	[書簡]	1951	Michi Kawai	Miss Hana Kawai	1951.4.26	昭26	英	封筒あり A1-475のGalen M.Fisherから河井道宛ての書簡の裏に書かれている	
A1	479	[書簡]	1951	Fund for the Advancement of Education		1951.4.26	昭26	英		
A1	480	[書簡]	1951	Michi Kawai	Miss Elizabeth M.Lee	1951.5.2	昭26	英		
A1	481	[書簡]	1951	Michi Kawai	Mrs.John H.Finley	1951.5.2	昭26	英		
A1	482	[書簡]	[1951]	Michi Kawai	Mr.J.V.Lilly III	[1951.5.3]	[昭26]	英		
A1	483	[書簡]	1951	Michi Kawai	Miss Muriel Lester	1951.5.3	昭26	英	「copy」記載あり	
A1	484	[書簡]	1951	Miss Margaret Flory	Dr.Michi Kawai	1951.5.11	昭26	英	表に英語、裏に日本語の河井道の直筆メモあり	
A1	485	[書簡]	1951	Michi Kawai	Miyo Izumi	1951.5.15	昭26	英		
A1	486	[書簡]	1941	Michi Kawai	Motoo Yamada	1951.5.15	昭26	一部英	航空便箋	

資料番号		資料名	内容年代	作成	宛先	作成月日	和暦	言語	備考	リスト
シリーズ	番号									
A1	487	[書簡]	1951	Michi Kawai	Mrs.R.A.Doan	1951.5.18	昭26	英		
A1	488	[書簡]	1951	Michi Kawai	Mrs.John H.Finley	1951.5.18	昭26	英		
A1	489	[書簡]	1951	Michi Kawai	Mr.Philip Lewis	1951.5.18	昭26	英	途中で切れている	
A1	490	[書簡]	1951	Michi Kawai	Dr.and Mrs.Mott	1951.5.18	昭26	英		
A1	491	[書簡]	1951	Michi Kawai	Mr.and Mrs.Carl Balcomb	1951.5.19	昭26	英		
A1	492	[書簡]	1951	Michi Kawai	Mr.Shoberg	1951.5.19	昭26	英		
A1	493	[書簡]	1951	Helen F. Topping	Kawai Sensei [Michi Kawai]	1951.6.3	昭26	英		
A1	494	[書簡]	1951	Ethel R. Crairor	Michi Kawai	1951.6.3	昭26	英		
A1	495	[書簡]	1951	Marjorie Glass	Dr.Michi Kawai	1951.6.8	昭26	英	1枚は手紙 1枚は別紙(オレンジ色の招待状)	
A1	496	[封筒]	1951	M.Kawai[Michi Kawai]	Mr.Honma [私立短大協会 本間先生]	1951.6.11	昭26	英		
A1	497	[書簡]	1951	Esther Neuendorffer	Michi Kawai	1951.6.15	昭26	英		
A1	498	[書簡]	1951	MRS.R.A.DOAN	Michi Kawai	1951.6.20	昭26	英		
A1	499	[葉書]	1951	Michi Kawai	Dr.& Mrs.S.A.Hunter	1951.6.26	昭26	英		
A1	500	[書簡]	1951	Martha Finley	Michi Kawai	1951.6.26	昭26	英	航空便箋	
A1	501	[書簡]	1951	Michi Kawai	Friends	1951.7.4	昭26	英		
A1	502	[書簡]	1951	Miyo [Miyo Izumi]	Kawai Sensei [Michi Kawai]	1951.7.4	昭26	英	英文タイプ4枚、手書き5枚	

資料番号		資料名	内容年代	作成	宛先	作成月日	和暦	言語	備考	リスト
シリーズ	番号									
A1	503	[書簡]	1951	Michi Kawai	Miyo Izumi	1951.7.17	昭26	英		
A1	504	[書簡]	1951	Michi Kawai	Miyo [Miyo Izumi]	1951.8.8	昭26	英		
A1	505	[書簡]	1951	Hana Kawai	Miyo	1951.8.13	昭和26	英	原本なし 1ページ目が3枚、2ページ 目が2枚	
A1	506	[書簡]	1951	Michi Kawai	Miyo Izumi	1951.8.21	昭26	英	航空便箋	
A1	507	[書簡]	1951	Michi Kawai	Miyo [Miyo Izumi]	1951.9.3	昭26	英		
A1	508	[書簡]	1951	K.C.Hendricks	Dr. Kawai [Michi Kawai]	1951.9.3	昭26	英	封筒あり	
A1	509	[書簡]	1951	Helen Arny Macan	Michi [Michi Kawai]	1951.9.3	昭26	英	封筒ありMrs.G.G.Macan夫 人	
A1	510	[葉書]	1951	Bryn Mawr College	Michi Kawai	1951.9.8	昭26	英	往復はがき	
A1	511	[書簡]	1951	W.D.Lambert	Michi Kawai	1951.9.13	昭26	英	封筒あり 新聞切り抜きと写真あり 新聞はランバートが切り抜 いて同封したものと思われ る	○
A1	512	[書簡]	1951	Chica Sugino	Michi Kawai	1951.10.3	昭26	英	航空便箋	
A1	513	[書簡]	1951	May Sumi Manabe	Kawai Sensei [Michi Kawai]	1951.10.11	昭26	英		
A1	514	[書簡]	1951	Rt.Rev.J.C.Mann	Friends	1951.10.18	昭26	英	封筒あり	
A1	515	[書簡]	1951	Tsukiko Masutani	Kawai Sensei[Kawai Michi]	1951.10.24	昭26	英		
A1	516	[書簡]	1951	Michi Kawai	friends	1951.11.3	昭26	英	同じ内容のタイプしたもの にサインがしてある	
A1	517	[書簡]	1951	Michi Kawai	friends	1951.11.3	昭26	英		

資料番号		資料名	内容年代	作成	宛先	作成月日	和暦	言語	備考	リスト
シリーズ	番号									
A1	518	[書簡]	1951	Michi Kawai	Nisei Friends Los Angeles	1951.11.3	昭26	英		
A1	519	[封筒]	1951	THE UNITED CHRISTIAN MISSIONARY SOCIETY	Michi Kawai	1951.11.14	昭26	英		
A1	520	[書簡]	1951	Clara Woodruff Hall	Michi [Michi Kawai]	1951.11.23	昭26	英		
A1	521	[書簡]	1951	[Michi Kawai]	Mrs.William B.Parsons	1951.11.30	昭26	英		
A1	522	[書簡]	1951	Charlotte B. Deforest	Michi Kawai	1951.12.7	昭26	英	封筒あり クリスマスカード、日米安保条約に関する新聞切り抜きが同封	
A1	523	[書簡]	1951	Elise Renne	Michi Kawai	1951.12.10	昭26	英	クリスマスカード	
A1	524	[書簡]	1951	Michi Kawai	Miss Lillie Roudabush	1951.12.11	昭26	英	コピーと手書き記載	
A1	525	[書簡]	1951	Emma R.Kaufman	Miss Michi Kawai	1951.12.11	昭26	英	封筒あり	
A1	526	[書簡]	1951	Kenzo,Chica Sugino	Michi Kawai	1951.12.12	昭26	英		
A1	527	[書簡]	1951	Helen Dewey	Miss Kawai [Michi Kawai]	1951.12.12	昭26	英	封筒あり	
A1	528	[書簡]	1951	Sachi Yamada Doi	Michi Kawai	1951.12	昭26	英	封筒あり	
A1	529	[書簡]	1951	Somei Uzawa,Kiyoshi Togasaki,Hachiro Yuasa		1951.12	昭26	英	ICUのクリスマスカード 写真2枚付	
A1	530	[書簡]	1951	Hana Kawai	Miyo Izumi	1951	昭26	英	封筒あり	

資料番号		資料名	内容年代	作成	宛先	作成月日	和暦	言語	備考	リスト
シリーズ	番号									
A1	531	[封筒]	1951	Agricultural Missions, Inc.	Miss Michi Kawai	1951	昭26	英		
A1	532	[書簡]	[1951]	Agnes S. Vincent	河井道	[1951]	[昭26]	英		
A1	533	[書簡]	1952	Lillie Roundabush	Michi Kawai	1952.1.6	昭27	英		
A1	534	[封筒]	1952	UNITED STATES TRUST COMPANY OF NEW YORK	Miss Michi Kawai	1952.1.8	昭27	英		
A1	535	[書簡]	1952	Michi Kawai	Stella Burgess, Miss Hoyt	1952.1.12	昭27	英		
A1	536	[書簡]	1952	Michi Kawai	Honolulu Alumnae	1952.1.12	昭27	英		
A1	537	[書簡]	1952	Michi Kawai	Friends	1952.1.12	昭27	英		
A1	538	[書簡]	1952	Sachiko Umezawa 梅澤幸子	Miss Michi Kawai	1952.1.16	昭27	英	航空便箋	
A1	539	[書簡]	1952	John R. and Leila W. Mott	Michi Kawai	1952.1.19	昭27	英	封筒あり 年賀のカード	
A1	540	[書簡]	1952	Mabel Downs	Michi Kawai	1952.1.23	昭27	英	封筒あり 写真あり	
A1	541	[書簡]	1952	Michi Kawai	Ruth Ransom	1952.1.24	昭27	英		
A1	542	[書簡]	1952	Michi Kawai	Roundabush	1952.1.25	昭27	英		
A1	543	[書簡]	1952	Lillie Roundabush	Michi Kawai	1952.2.15	昭27	英	航空便箋	
A1	544	[書簡]	1952	Michi Kawai	friend	1952.2.26	昭27	英	Miss Hoyt関係者宛てか	
A1	545	[書簡]	1952	Michi Kawai	Rev.DeMaagd	1952.2.26	昭27	英	「COPY」記載あり	
A1	546	[書簡]	1952	Michi Kawai	Miss Ruth Ransom	1952.2.26	昭27	英		
A1	547	[書簡]	1952	Michi Kawai	Ruth Ransom	1952.2.26	昭27	英	サインなし	

資料番号		資料名	内容年代	作成	宛先	作成月日	和暦	言語	備考	リスト
シリーズ	番号									
A1	548	[封筒]	1952	Board of Foreign Missions of the Presbyterian Church in the U.S.A	Miss Michi Kawai	1952.3.3	昭27	英		
A1	549	[書簡]	1952	Michi Kawai	Esther Rhoads	1952.3.5	昭27	英		
A1	550	[書簡]	1952	Agnes McCulloch Hanna	Michi [Michi Kawai]	1952.3.5	昭27	英	封筒あり	
A1	551	[書簡]	1952	Lillie Roundabush	Michi Kawai	1952.3.19	昭27	英		
A1	552	[書簡]	1952	David Johnson	Miss Nabel Downs	1952.4.10	昭27	英		
A1	553	[書簡]	1952	Lillie Roundabush	Michi Kawai	1952.4.16	昭27	英	航空便箋	
A1	554	[書簡]	1952	George Kiyoshi Togasaki,Hachiro Yuasa	Michi Kawai	1952.5.1	昭27	英		
A1	555	[書簡]	1952	Michi Kawai	Noyuri Ohtsuka	1952.5.7	昭27	英		
A1	556	[書簡]	1952	Michi Kawai	Mrs.Quinn	1952.5.7	昭27	英		
A1	557	[書簡]	1952	Agnes Hanna	Michi Kawai	1952.5.11	昭27	英		
A1	558	[書簡]	1952	Elizabeth Gray Vining	Miss Kawai [Michi Kawai]	1952.5.13	昭27	英	封筒あり	
A1	559	[書簡]	1952	Michi Kawai	Roudabush[Lillie Roundabush]	1952.5.14	昭27	英		
A1	560	[書簡]	1952	大塚野百合	河井道子	1952.5.19	昭27	英	封筒あり カードと英文書簡	
A1	561	[書簡]	1952	Michi Kawai	Noyuri Ohtsuka	1952.5.28	昭27	英		
A1	562	[書簡]	1952	Lillie Roundabush	Michi Kawai	1952.5.28	昭27	英	航空便箋	
A1	563	[書簡]	1952	Thomas H. McGrail	President Kawai[Michi Kawai]	1952.5.29	昭27	英		
A1	564	[書簡]	1952	Reiko Hatanaka	Michi Kawai	1952.5	昭27	英	封筒つき Phillips University卒業式の案内	
A1	565	[書簡]	1952	Elizabeth Wilson	Michi Kawai	1952.6.2	昭27	英		

資料番号		資料名	内容年代	作成	宛先	作成月日	和暦	言語	備考	リスト
シリーズ	番号									
A1	566	[書簡]	1952	Michi Kawai	Miss Suzuki [Masako Suzuki(鈴木真佐子)], Miss Otsukaka [Noyuri Otsuka(大塚野百合)]	1952.6.11	昭27	英		
A1	567	[書簡]	1952	Michi Kawai	Isabel Peters	1952.6.11	昭27	英		
A1	568	[書簡]	1952	Michi Kawai	Stanley & Elizabeth Hunter	1952.6.18	昭27	英		
A1	569	[書簡]	1952	Michi Kawai	Mr.Peterson	1952.6.21	昭27	英		
A1	570	[書簡]	1952	Michi Kawai	Miyo Izumi	1952.8.25	昭27	英	航空便箋	
A1	571	[書簡]	1952	Galen M.Fisher	Miss Michi Kawai	1952.8.25	昭27	英	封筒あり	
A1	572	[葉書]	1952	河井道	[河合花子]	1952.8.30	昭27	英	手書き、タイプあり	
A1	573	[書簡]	1952	Michi Kawai	Jane Takamine	1952.9.10	昭27	英	手書き、タイプ、コピー、メモあり 書簡現物(航空便箋)がさらに封筒に入れている	
A1	574	[封筒]	1952	E.Neuendorffer	Miss Michi Kawai	1952.9.16	昭27	英	封筒のみ	
A1	575	[書簡]	1952	THE JAPAN INTERNATIONAL CHRISTIAN UNIVERSITY FOUNDATION	Miss Michi Kawai	1952.9.20	昭27	英	封筒あり	
A1	576	欠番								
A1	577	[書簡]	1952	ELBERT J.TOWNSEND	Miss Michi Kawai	1952.9.26	昭27	英	封筒あり	
A1	578	[書簡]	1952	Barnett Bruce H.	Michi Kawai	1952.9.27	昭27	英	航空便箋	
A1	579	[書簡]	1952	Ruth and Howard Hannaford	Miss Michi Kawai	1952.10.3	昭27	英	封筒あり	

資料番号		資料名	内容年代	作成	宛先	作成月日	和暦	言語	備考	リスト
シリーズ	番号									
A1	580	[書簡]	1952	Mrs.John Curtis	Miss Michi Kawai	1952.10.3	昭27	英	封筒あり	
A1	581	[書簡]	1952	大塚野百合	河井道子先生	1952.10.4	昭27	英	封筒あり 10月1日と10月3日に御殿場から書いた書簡が同封されている	
A1	582	[書簡]	1952	大塚野百合	河井道子先生	1952.10.6	昭27	英	封筒あり	
A1	583	[書簡]	1952	Eloise Cunningham	河井道子	1952.10.17	昭27	英	封筒あり	
A1	584	[書簡]	1952	Hana Kawai	Miss Michi Kawai	1952.10.20	昭27	英	封筒あり	
A1	585	[書簡]	1952	Lynn Dager	Miss Kawai [Michi Kawai]	1952.10.21	昭27	英	封筒あり	
A1	586	[書簡]	1952	BBL[Bertha B. Lambert]	Michi [Michi Kawai]	1952.10.24	昭27	英		
A1	587	[書簡]	1952	J.C.Mann	Miss Michiko Kawai	1952.10.25	昭27	英	封筒あり 手紙書面は「My dear Friends」となっている	
A1	588	[書簡]	1952	紅松雄二	河井道子	1952.10.25	昭27	英	封筒あり	
A1	589	[封筒]	1952		Michi Kawai	1952.10.25	昭27	英	封筒のみ 「Christmas Card only」と記載あり	
A1	590	[書簡]	1952	Mrs.R.V.Baltis	Miss Michi Kawai	1952.10.28	昭27	英	封筒あり	
A1	591	[書簡]	1952	MRS.HOPE F.ZARENSKY	Michi Kawai	1952.11.5	昭27	英	封筒あり	
A1	592	[書簡]	1952	Yaye Masuda	Miss Michi Kawai	1952.11.7	昭27	英	封筒あり	
A1	593	[書簡]	1952	Dr.John R.Mott	Miss Michi Kawai	1952.11.9	昭27	英	封筒あり	
A1	594	[書簡]	1952	Jeane Noordhoff	Miss M.Kawai [Michi Kawai]	1952.11.12	昭27	英	封筒あり カードに自身の写真が印刷されている	
A1	595	[書簡]	1952	岩崎馨	Miss Michi Kawai	1952.11.13	昭27	英	封筒あり 日本語メッセージあり	
A1	596	[書簡]	1952	Tami Muto	Miss Michi Kawai	1952.11.14	昭27	英	封筒あり	

資料番号		資料名	内容年代	作成	宛先	作成月日	和暦	言語	備考	リスト
シリーズ	番号									
A1	597	[書簡]	1952	Yoko Takata	Miss Michi Kawai	1952.11.15	昭27	英	封筒あり 聖句が書かれたカードも同封されている	
A1	598	[書簡]	1952	Olive Hodges,Evelyne Wolfe	Miss Michi Kawai	1952.11.15	昭27	英	封筒あり	
A1	599	[書簡]	1952	Ethel B.Weed	Michi Kawai	1952.11.15	昭27	英	封筒あり	
A1	600	[書簡]	1952	Mrs.Robert D.Funkhouser	Miss Michi Kawai	1952.11.18	昭27	英	封筒あり	
A1	601	[書簡]	1952	Sidney and Mary Phelps	Miss Michi Kawai	1952.11.18	昭27	英	封筒あり	
A1	602	[書簡]	1952	Roger W.Axford	Dr.Michi Kawai	1952.11.20	昭27	英	封筒あり	
A1	603	[書簡]	1952	Toko Takata	Miss Michi Kawai	1952.11.22	昭27	英	封筒あり	
A1	604	[書簡]	1952	Mary & Tracy	Miss Michi Kawai	1952.11.24	昭27	英	封筒あり	
A1	605	[書簡]	1952	SCOTT,FORESMAN AND COMPANY	Michi Kawai	1952.11.28	昭27	英	封筒あり	
A1	606	[書簡]	1952	Mary L.James	Miss Michi Kawai	1952.11.28	昭27	英	封筒あり	
A1	607	[書簡]	1952	Hatsumi Ishii	Miss Michi Kawai	1952.12.2	昭27	英	封筒あり 文面はほぼ日本語 石井はつみの写真も同封されている	

資料番号		資料名	内容年代	作成	宛先	作成月日	和暦	言語	備考	リスト
シリーズ	番号									
A1	608	[書簡]	1952	Mrs.Izumi,Aiko Watanabe,Viekie Katsuko Iwata,Miki Arai,Margaret Ishikawa,Ruth Nagata Kasai,Lorraine Hasegawa Nagai,Matsuyo Yamashita Katagiri,Kayo Nato = Kuwahara, = Tsuruta Kato,Shige Aoyama,Aiko Kuromi Ito,Mary Sumi Manabe	Miss Michi Kawai	1952.12.2	昭27	英	封筒あり 封筒に見舞金についてのメモあり	
A1	609	[書簡]	1952	Yuri Noda	Miss Michi Kawai	1952.12.3	昭27	英	封筒あり 日本語メッセージあり	
A1	610	[書簡]	1952	Mabel Downs	Dr.Michi Kawai	1952.12.4	昭27	英	封筒あり	
A1	611	[書簡]	1952	Mr.Mrs.Haruyuki Nagamine	Miss M.Kawai [Michi Kawai]	1952.12.4	昭27	英	封筒あり	
A1	612	[書簡]	1952	G.K.Hayashi	Dr.Michi Kawai	1952.12.5	昭27	英	封筒あり	
A1	613	[書簡]	1952	Col.&Mrs.V.C.Aurel l	Miss Michi Kawai	1952.12.8	昭27	英	封筒あり	
A1	614	[書簡]	1952	Mary&Gerhard	Miss Michi Kawai	1952.12.8	昭27	英	封筒あり	
A1	615	[書簡]	1952	Esther Neuendorffer	Mrs.Kerr[Grace Kerr]	1952.12.8	昭27	英	会計関連メモ一枚あり	
A1	616	[書簡]	1952	Esther Neuendorffer(Mrs.R. C.)	Mrs.Kerr[Grace Kerr]	1952.12.8	昭27	英		
A1	617	[書簡]	1952	Miki Arai	Miss Michi Kawai	1952.12.9	昭27	英	封筒あり	
A1	618	[葉書]	1952	THE AMERICA- JAPAN SOCIETY	河井道	1952.12.9	昭27	英		
A1	619	[書簡]	1952	International House Association	Miss Michi Kawai	1952.12.10	昭27	英	封筒あり	

資料番号		資料名	内容年代	作成	宛先	作成月日	和暦	言語	備考	リスト
シリーズ	番号									
A1	620	[書簡]	1952	Helen L.Dewey	Miss Michi Kawai	1952.12.10	昭27	英	封筒あり 布の葉も同封されている	
A1	621	[書簡]	1952	Marion Q.Dawie	Miss Michi Kawai	1952.12.12	昭27	英	封筒あり	
A1	622	[書簡]	1952	斉藤のぶ江	Miss Michi Kawai	1952.12.12	昭27	英	封筒あり 日本語メッセージあり	
A1	623	[書簡]	1952	Chizuko & Setsuko Yamane	Miss Michi Kawai	1952.12.12	昭27	英	封筒あり	
A1	624	[書簡]	1952	KATHARINE C.PIERCE	Miss Michi Kawai	1952.12.13	昭27	英	封筒あり	
A1	625	[書簡]	1952	Miki	Miss Michi Kawai	1952.12.14	昭27	英	封筒あり	
A1	626	[書簡]	1952	Asa Aoki	Miss Michi Kawai	1952.12.15	昭27	英	封筒あり	
A1	627	[書簡]	1952	Itu Miyahara	Miss Michi Kawai	1952.12.16	昭27	英	封筒あり	
A1	628	[書簡]	1952	Ruth Ragan	Miss Michi Kawai	1952.12.16	昭27	英	封筒あり	
A1	629	[書簡]	1952	Marguerite MacCoy	Miss Michi Kawai	1952.12.17	昭27	英	封筒あり	
A1	630	[書簡]	1952	Yaye Masuda	Miss Michi Kawai	1952.12.17	昭27	英	封筒あり	
A1	631	[書簡]	1952	Frances & Nelson Sutton	Miss Michi Kawai	1952.12.17	昭27	英	封筒あり	
A1	632	[書簡]	1952	N.J.Hierin(Marline Archer's Parent)	Miss Michi Kawai	1952.12.18	昭27	英		
A1	633	[書簡]	1952	Mary and Shig Takeda	Dr.Michi Kawai	1952.12.18	昭27	英	封筒あり	
A1	634	[書簡]	1952	Yasuko Tsuchihashi	Miss Michi Kawai	1952.12.18	昭27	英	封筒あり 日本語メッセージあり 写真が1枚同封されている	
A1	635	[書簡]	1952	Viirau Muin Amith	Miss Michi Kawai	1952.12.20	昭27	英	封筒あり	
A1	636	[書簡]	1952	Lawrence S.Ritchie	Miss Michi Kawai	1952.12.20	昭27	英	封筒あり	
A1	637	[書簡]	1952	Kimi & George Tanaka	Miss Michi Kawai	1952.12.21	昭27	英	封筒あり	
A1	638	[書簡]	1952	Sachi Doi(Yoneda)	Miss Michi Kawai	1952.12.22	昭27	英	封筒あり	
A1	639	[書簡]	1952	IRWIN GREGG,EDNA M.WISER	Miss Michi Kawai	1952.12.22	昭27	英	封筒あり	

資料番号		資料名	内容年代	作成	宛先	作成月日	和暦	言語	備考	リスト
シリーズ	番号									
A1	640	[書簡]	1952	Lily Yurika Taka	Miss Michi Kawai	1952.12.23	昭27	英	封筒あり	
A1	641	[書簡]	1952	Hana Kawai	Friends	1952.12.24	昭27	英		
A1	642	[書簡]	1952	Hanna Kawai[Hana Kawai]	Friends	1952.12.24	昭27	英		
A1	643	[書簡]	1952	Hanna Kawai[Hana Kawai]	Friends	1952.12.24	昭27	英	二枚のうち一枚には右上に「下書き」と手書きメモあり	
A1	644	[書簡]	1952	Hanna Kawai[Hana Kawai]	Friends	1952.12.24	昭27	英	河井道の紹介が載っているNippon Times(1953年2月13日付け)と合わせて複写されている	
A1	645	[書簡]	1952	Josephine & Royal H.Fisher	Miss Michi Kawai	1952.12.26	昭27	英	封筒あり	
A1	646	[書簡]	1952	Mrs.Edward J.Halmes	Miss Michi Kawai	1952.12.27	昭27	英	封筒あり	
A1	647	[書簡]	1952	Hachiro Yuasa	Miss Michi Kawai	1952.12.27	昭27	英	封筒あり	
A1	648	[書簡]	1952	Interboard Committee for Christian Work in Japan	Miss Michi Kawai	1952.12.31	昭27	英	封筒あり	
A1	649	[葉書]	1952	American Embassy	Miss Michi Kawai	1952.12.31	昭27	英		
A1	650	[書簡]	1952	Mary A.Digman	Michi Kawai San	1952.12	昭27	英	封筒あり	
A1	651	[封筒]	1952	Agricultural Missions, Inc.	Miss Michi Kawai	1952	昭27	英		
A1	652	[書簡]	1952	Mary Doan Jessie Trout	Miss Michi Kawai	1952	昭27	英	封筒あり	
A1	653	[書簡]	[1952カ]	Lynn Dager	Miss Kawai [Michi Kawai]	[1952カ]	[昭27カ]	英	封筒あり	
A1	654	[書簡]	[1952カ]	Mr&Mrs.Kenneth C.Hendricks	Dr.Michi Kawai	[1952カ]	[昭27カ]	英	封筒あり	
A1	655	[書簡]	[1952カ]	Marlene [Marlene Archer]	Miss Kawai [Michi Kawai]	[1952カ]	[昭27カ]	英	封筒あり	
A1	656	[書簡]	[1952カ]	Sophie	[Michi Kawaiカ]	[1952カ]	[昭27カ]	英		

資料番号		資料名	内容年代	作成	宛先	作成月日	和暦	言語	備考	リスト
シリーズ	番号									
A1	657	[書簡]	[1952カ]	Yasuko	[Michi Kawaiカ]	[1952カ]	[昭27カ]	英		
A1	658	[書簡]	[1952カ]	Jessie L.Funkhauser	Miss Michi Kawai	[1952カ]	[昭27カ]	英	封筒あり	
A1	659	[書簡]	[1952カ]	Elizabeth D.Zigmann	Miss Kawai [Michi Kawai]	[1952カ]	[昭27カ]	英		
A1	660	[葉書]	[1952カ]	Taneko[Taneko Takahashi]	Kawai Sensei [Michi Kawai]	[1952カ]	[昭27カ]	英		
A1	661	[書簡]	1953	Mrs. T. D. Walser	Miss Hanna Kawai[Hana Kawai]	1953.1.12	昭28	英	航空便箋	
A1	662	[書簡]	1953	Mrs. J. S. Burgess	Miss Hanna Kawai[Hana Kawai]	1953.1.26	昭28	英	航空便箋	
A1	663	[書簡]	1953	Yaye Masuda	Miss Michi Kawai	1953.2.3	昭28	英	封筒あり バレンタインカード	
A1	664	[書簡]	1953	Mike Masaoka	Miss Helen F.Topping	1953.2.11	昭28	英		
A1	665	[書簡]	1953	Mike Masaoka	Miss Helen F.Topping	1953.2.11	昭28	英	雑誌もしくは新聞記事の切り抜きもあり	
A1	666	[書簡]	1953	WORLD'S DAY OF PRAYER FOR WOMEN	THE COUNCIL OF CHURCH WOMEN	1953.2.20	昭28	英		
A1	667	[書簡]	1953	M. E. Gerhard	Miss Hana Kawai	1953.3.20	昭28	英	封筒あり	
A1	668	[書簡]	1953	Neuendorffer [Mrs.R.C.Neuendorffer]	Mrs.Kerr[Grace kerr]	1953.4.22	昭28	英		
A1	669	[書簡]	1953	Yuri Isshiki	friends	1953.4.27	昭28	英	二部	
A1	670	[書簡]	1953	Yuri Isshiki	friends	1953.4.27	昭38	英		
A1	671	[書簡]	1953	Sara Janson	Miss Hanna Kawai[Hana Kawai]	1953.5.5	昭28	英		
A1	672	[書簡]	1953	Helen F.Topping	Mrs.Isshiki Yuri Watanabe	1953.5.17	昭28	英		

資料番号		資料名	内容年代	作成	宛先	作成月日	和暦	言語	備考	リスト
シリーズ	番号									
A1	673	[書簡]	1953	Margaret R. Macnaughton	Miss Hanna Kawai[Hana Kawai]	1953.6.15	昭28	英	航空便箋	
A1	674	[書簡]	1953	Oberin H. Zarnack	Hanna Kawai[Hana Kawai]	1953.6.16	昭28	英,独	封筒あり 独語の手紙と、それを英訳したものが1枚ずつ	
A1	675	[書簡]	1953	Hanna Kawai[Hana Kawai]	Neuendorffer [Mrs.R.C.Neuendorffer]	1953.7.6	昭28	英		
A1	676	[書簡]	1953	Hanna Kawai[Hana Kawai]	Neuendorffer [Mrs.R.C.Neuendorffer]	1953.7.6	昭28	英		
A1	677	[書簡]	1953	Hana Kawai	Miss Topping	1953.7.19	昭28	英		
A1	678	[書簡]	1953	Katherine Eddy	Michi[Michi Kawai]	1953.9.16	昭28	英		
A1	679	[書簡]	1953	Tokutaro Kitamura	Miss Topping [Helen Topping]	1953.9.30	昭28	英		
A1	680	[書簡]	1953	Chairman Memorial Committee	friends	1953.9.30	昭28	英		
A1	681	[書簡]	1953	Thomas H.Creighton,Jr	Mrs.Franklin D.Roosevelt	1953.10.2	昭28	英		
A1	682	[書簡]	1953	John F.Fairfield	Jiro Shimizu	1953.10.30	昭28	英		
A1	683	[書簡]	1953	Hana Kawai	Miss Peters[Isabel M.Peters]	1953.11.6	昭28	英		
A1	684	[書簡]	1953	Isabel M.Peters	Miss Hanna Kawai [Hana Kawai]	1953.11.12	昭28	英	封筒あり封筒の糊付け部分に手紙が貼りついてしまっている	
A1	685	[書簡]	1953	C. Grant	恵泉短大学長[清水二郎]	1953.11.30	昭28	英	航空便箋	
A1	686	[書簡]	1953	Mrs.Dalton[Helen Dalton]	H.K[Hana Kawai]	1953.12.14	昭28	英		
A1	687	[書簡]	1953	Jiro Shimizu	Friends of Keisen	1953.12.15	昭28	英		
A1	688	[書簡]	1954	Hana Kawai	Eric T. Price	1954.1.16	昭29	英		

資料番号		資料名	内容年代	作成	宛先	作成月日	和暦	言語	備考	リスト
シリーズ	番号									
A1	689	[書簡]	1954	Eric T. Price	The Principal, Keisen Junior College	1954.1.23	昭29	英	封筒あり	
A1	690	[書簡]	1954	Hana Kawai	Mrs.Dalton[Helen Dalton]	1954.1.27	昭39	英		
A1	691	[書簡]	1954	Mrs.Dalton[Helen Dalton]	Hana Kawai	1954.2.11	昭29	英		
A1	692	[書簡]	1954	Mrs.John B.Dalton	Mrs.Neuendorffer [R.C.Neuendorffer]	1954.2.21	昭39	英		
A1	693	[書簡]	1954	Mrs.R.C. Neuendorffer	Miss Hana Kawai	1954.3.3	昭39	英	航空便箋	
A1	694	[書簡]	1954	Mrs.F.E.Beriton	Miss Hana Kawai	1954.3.6	昭39	英	航空便箋	
A1	695	[書簡]	1954		Mrs.Vining	1954.3.18	昭29	英	封筒あり 封筒宛名は「Hana Kawai」 で差出人は 「Mrs.R.C.Neuendorffer」と なっている	
A1	696	[書簡]	1954	Mrs.R.C. Neuendorffer	Miss Hana Kawai	1954.4.4	昭39	英	航空便箋	
A1	697	[書簡]	1954		Mrs.Neuendorffer	1954.4.23	昭39	英		
A1	698	[書簡]	1954	Mrs.R.C. Neuendorffer	Miss Hana Kawai	1954.5.3	昭39	英	航空便箋	
A1	699	[封筒]	1954	Mrs.R.C. Neuendorffer	Miss Hana Kawai	1954.5.3	昭29	英		
A1	700	[書簡]	1954	Minnie P. Bowles	Miss Hana Kawai[Hana Kawai]	1954.5.11	昭29	英		
A1	701	[書簡]	1954	Mrs.Ruth Neuendorffer	Miss Hana Kawai	1954.5.18	昭39	英	航空便箋	
A1	702	[書簡]	1954	Mrs.R.C. Neuendorffer	Miss Hana Kawai	1954.5.26	昭39	英	航空便箋	
A1	703	[書簡]	1954	Mrs.R.C. Neuendorffer	Miss Hana Kawai	1954.6.8	昭29	英	航空便箋	

資料番号		資料名	内容年代	作成	宛先	作成月日	和暦	言語	備考	リスト
シリーズ	番号									
A1	704	[書簡]	1954	Mrs.R.C. Neuendorffer	Miss Hana Kawai	1954.6.15	昭39	英	航空便箋	
A1	705	[書簡]	1954	Katharine McBride	Miss Hana Kawai	1954.7.12	昭29	英		
A1	706	[書簡]	1954	Bertha B. Lambert	Miss Hana Kawai	1954.10.15	昭29	英	航空便箋	
A1	707	[書簡]	1954	Hana Kawai	Mrs.Neuendorffer	1954.11.1	昭39	英		
A1	708	[電報]	1955	Neuendorffer [R.C.Neuendorffer]	KEISEN SCHOOL	1955.1.21	昭30	英		
A1	709	[書簡ファイル]	1955-1956	DEPARTMENT OF JUSTICE等	Keisen Jo Gakuen 等	1955.7.29- 1956.9.28	昭30-31	英	手紙と封筒を紐で綴じたもの 封筒あり 在米資産免税に関する書類 一部日本語の手紙あり	作成中
A1	710	[書簡]	1956	Ena Mac Farlane	Miss Kawai [Michi Kawai], girls of Keisen	1956.5.14	昭31	英	封筒あり	
A1	711	[書簡]	1958	J.Passmore Elkinton	Friends of Keisen	1958.2.3	昭23	英		
A1	712	[書簡]	1958	Lelia L.Aurell	Hana Kawai	1958.4.11	昭23	英	航空便箋	
A1	713	[書簡]	1958		Mrs.Hunter	1958.4.21	昭23	英		
A1	714	[書簡]	1958	Henrietta Gibson	Miss Kawai[Kawai Hana]	1958.5.11	昭23	英		
A1	715	[書簡]	1958	Lelia L.Aurell	Miss Hana Kawai	1958.7.21	昭23	英		
A1	716	[書簡]	1958	Helen Dalton	Miss Hana Kawai	1958.9.1	昭23	英	航空便箋封筒の差出人名 はMrs.John B.Dalton	
A1	717	[書簡]	1958		Mrs.Aurell[Lelia L.Aurell]	1958.11.12	昭23	英		
A1	718	[書簡]	1958	Lelia L.Aurell	Mr.Jiro Shimizu,President	1958.11.26	昭23	英		
A1	719	[書簡]	1958	Forrest D.Brown	Mr.&Mrs.Masaya Yamamoto	1958.12.12	昭33	英		
A1	720	[書簡]	1959	Lelia L.Aurell	Miss Hana Kawai	1959.2.20	昭24	英		

資料番号		資料名	内容年代	作成	宛先	作成月日	和暦	言語	備考	リスト
シリーズ	番号									
A1	721	[書簡]	1959	Joann Reynolds Hummel	Yoshiko[Isshiki Yoshiko]and Hanako[Hanako Kawai]	1959.2.25	昭24	英		
A1	722	[書簡]	1959	Forrest D.Brown	Mr.&Mrs.Masaya Yamamoto	1959.2.27	昭34	英	清水二郎のメモも一枚あり	
A1	723	[書簡]	1959	Hana Kawai	Mr.Forrest D.Brown	1959.3.31	昭24	英		
A1	724	[書簡]	1959	Mrs.John B.Dalton	President Jiro Shimizu	1959.11.12	昭24	英	航空便箋	
A1	725	[書簡]	1959	Mrs.John B.Dalton	Miss Hana Kawai	1959.11.12	昭24	英	航空便箋	
A1	726	[書簡]	1959	Helen Dalton	Hana[Hana Kawai]	1959.12.8	昭24	英		
A1	727	[書簡]	1960	Lelia L.Aurell(Mrs.V.C)	Mr.Jiro Shimizu,President	1960.4.27	昭25	英	「Copy for Hana Kawai」とタイプあり	
A1	728	[書簡]	1961	Norma Morrison	Hana[Hana Kawai]	1961.4.3	昭36	英		
A1	729	[書簡]	1961		Miss Billingsley	1961.6.26	昭36	英		
A1	730	[書簡]	1961		Mrs.Morrison [Mrs.Norma Morrison]	1961.11.2	昭36	英		
A1	731	[書簡]	1961	Hana Kawai	Mrs.Dalton[Helen Dalton]	1961.11.4	昭36	英		
A1	732	[書簡]	1961	Helen Dalton	Miss Hana Kawai	1961.12.29	昭36	英	航空便箋封筒の差出人名はMrs.John B.Dalton	
A1	733	[書簡]	1962		Hana[Hana Kawai]	1962.1.17	昭37	英		
A1	734	[書簡]	1962	Norma Morrison	Miss Hana Kawai	1962.1.29	昭37	英	航空便箋	
A1	735	[書簡]	1962	Helen Dalton	Miss Hana Kawai	1962.2.7	昭37	英	航空便箋封筒の差出人名はMrs.John B.Dalton	
A1	736	[書簡]	1962	Helen Dalton	Miss Hana Kawai	1962.2.21	昭37	英	航空便箋封筒の差出人名はMrs.John B.Dalton	
A1	737	[書簡]	1962	Helen Dalton	Miss Hana Kawai	1962.2.27	昭37	英	航空便箋封筒の差出人名はMrs.John B.Dalton	

資料番号		資料名	内容年代	作成	宛先	作成月日	和暦	言語	備考	リスト
シリーズ	番号									
A1	738	[書簡]	1962	Walter C.Eells	Mrs.Verner C.Aurell	1962.2.28	昭37	英		
A1	739	[書簡]	1962	Lelia L.Aurell	Mr.Jiro Shimizu、Miss Hana Kawai	1962.5.15	昭37	英	封筒あり	
A1	740	[書簡]	1962	Hana Kawai	Mrs.Morrison [Mrs.Norma Morrison]	1962.10.18	昭37	英		
A1	741	[書簡]	1965	Lelia L.Aurell	Mr.Jiro Shimizu, Miss Hana Kawai	1965.1.4	昭40	英		
A1	742	[書簡]	1965		Mrs.Leggen	1965.1.23	昭40	英		
A1	743	[書簡]	1963		Miss Margaret Billingsley	1963.2.5	昭38	英		
A1	744	[書簡]	1967	Hana Kawai	Mrs.Morrison [Mrs.Norma Morrison]	1967.2.20	昭42	英		
A1	745	[書簡]	1967	Lelia L.Aurell	Miss Hana Kawai	1967.6.15	昭42	英	封筒あり Anne YarnellからAurell宛ての手紙も二枚同封されている	
A1	746	[書簡]	1967		Dr.Walter D.Lambert	1967.6.22	昭22	英		
A1	747	[書簡]	1967	Tokutaro Kitamura, Jiro Shimizu, Hana Kawai	The Canaan National Bank	1967.9.12	昭42	英		
A1	748	[書簡]	1967		Mrs.Morrison [Mrs.Norma Morrison]	1967.10.4	昭22	英		
A1	749	[書簡]	1969	Hana Kawai [Hana Kawai]	Mr.Samuel T.Holmgren	1969.11.28	昭44	英		
A1	750	[書簡]	1970	Mrs. W. LOGAN MacCOY	Miss Kawai [Hana Kawai]	1970.1.5	昭45	英	封筒あり	

資料番号		資料名	内容年代	作成	宛先	作成月日	和暦	言語	備考	リスト
シリーズ	番号									
A1	751	[書簡]	1972		Mrs.Morrison [Mrs.Norma Morrison]	1972.6.15	昭47	英		
A1	752	[書簡]	1970	Jiro Shimizu	Mr. Samuel T. Hormgren	1970.6.27	昭45	英	恵泉女学園のレターヘッド付の用紙	
A1	753	[書簡]	1975	Norma Morrison	Hana[Hana Kawai]	1975.12.10	昭50	英		
A1	754	[書簡]	1976	Norma Morrison	Hana[Hana Kawai]	1976.3.2	昭51	英		
A1	755	[書簡]	1976	Norma Morrison	Hana[Hana Kawai]	1976.4.29	昭51	英		
A1	756	[書簡]	1986	Mrs. Jason Hummel	Minoru Akita	1986.10.24	昭61	英		
A1	757	[書簡]	1930-1950	Ruth Sumiko(Hayakawa)Kacho	Mrs. Toshiko Yoshikawa	1999.7.6	平11	英	封筒あり 留学科学生だった日系二世Ruth Sumiko(Hayakawa)Kachoさんの戦争体験記	
A1	758	[書簡]		[Michi Kawai]	Isabel	1.25		英	複写2枚同封	
A1	759	[書簡]		Theodore D.Walser	Miss Kawai[Michi Kawai]	5.2		英		
A1	760	[書簡]		Michi [Michi Kawai]	Kawai Hanako	5.12		英	手書き、タイプ、コピーあり	
A1	761	[書簡]		R. M. Francis	Michi Kawai	5.12		英	Ruth Mabel Francis 複写2枚同封	
A1	762	[書簡]		Gertrude T. Iglehart	Mrs.Mott[John Mott]	5.13		英		
A1	763	[書簡]			Michi Kawai	5.20		英		
A1	764	[書簡]		Michi Kawai	阪本はなよ	5.21		英		
A1	765	[書簡]		Michi Kawai	山下澄子	5.27		英		
A1	766	[書簡]		May I. Bambridge	Friend in Far Away Japan Michi Kawai	5.30		英		
A1	767	[書簡]		Rosalie Smith	Michi K [Michi Kawai]	6.22		英		
A1	768	[書簡]		Ruth F.Woodswall	Miss Kawai[Michi Kawai]	8.2		英		

資料番号		資料名	内容年代	作成	宛先	作成月日	和暦	言語	備考	リスト
シリーズ	番号									
A1	769	[書簡]		Rosalie Smith	Michi[Michi Kawai]	8.14		英		
A1	770	[書簡]		Alice Grew	Kawai Michi	9.1		英	封筒あり	
A1	771	[書簡]		Michi Kawai	Bert	9.24		英		
A1	772	[書簡]		Rosalie Smith	Michi Kawai	10.4		英		
A1	773	[書簡]		Rosalie S[Rosalie Smith]	[Michi Kawai]	10.11		英		
A1	774	[書簡]		河井道	星野たみ子	10.26		英	封筒あり	
A1	775	[書簡]		Michi Kawai	Hana-ko [Hanako Kawai]			英	手書き、タイプ、コピーあり	
A1	776	[書簡]		Michi Kawai	Hanako Sensei [Hanako Kawai]			英	手書き、タイプ、コピーあり	
A1	777	[書簡]		M.Kawai[Michi Kawai]	Hanako Sensei [Hanako Kawai]			英	手書き、タイプ、コピーあり	
A1	778	[書簡]		[Michi Kawaiカ]	Miss Hana Kawai			英	手書き、タイプ、コピーあり	
A1	779	[書簡]		Michi Kawai				英	手書き、タイプ、コピーあり	
A1	780	[書簡]		Michi Kawai				英	手書き、タイプ、コピーあり	
A1	781	[書簡]		Michi [Michi Kawai]				英	手書き、タイプ、コピーあり 手書きはオリジナル五枚目のみ タイプは四、五枚目	
A1	782	[書簡]		Michi Kawai				英	手書き、タイプ、コピーあり オリジナルの二枚目のみしか ない	
A1	783	[書簡]		Michi Kawai				英	二枚目のみ	
A1	784	[封筒]		Michi Kawai	Claude C. Douglas			英		
A1	785	[書簡]		Michi Kawai	Miss Acock			英	下書きか	
A1	786	[書簡]		[Michi Kawai]	Miss Peavy			英		
A1	787	[書簡]		[Michi Kawaiカ]	Miss Isabel,M.Peters			英		

資料番号		資料名	内容年代	作成	宛先	作成月日	和暦	言語	備考	リスト
シリーズ	番号									
A1	788	[書簡]		[Michi Kawaiカ]				英		
A1	789	[書簡]		[Michi Kawaiカ]				英	書簡の一部のみ	
A1	790	[書簡]		[Michi Kawaiカ]	Miss Hanako Kawai			英	クリスマスカード 記入なし	
A1	791	[書簡]		Anna B.Yarnall	Michi [Michi Kawai]			英		
A1	792	[書簡]		Anna B.Yarnall	Miss Michi Kawai			英	封筒あり	
A1	793	[書簡]		[Mrs. George H.Robinetteカ]	Kawai Michi			英		
A1	794	[書簡]			Miss Kawai [Michi Kawai]			英		
A1	795	[書簡]		F.Nishimura [Florence Nishimuraカ]	Miss Kawai			英		
A1	796	[書簡]		Carol S.Ross	[Michi Kawai]			英	カード	
A1	797	[書簡]		Mr.&Mrs.Hata	[Michi Kawai]			英	カード	
A1	798	[書簡]		May L.Bowlridge	Michi Kawai			英	カード	
A1	799	[書簡]		Rosalie Smith	Michi [Michi Kawai]			英		
A1	800	[書簡]		May Sumi Manabe	Sensei [Michi Kawai]			英		
A1	801	[葉書]		Polly Richards	Miss Kawai [Michi Kawai]			英	絵葉書	
A1	802	[書簡]		Setsuko Yamane	河井道子先生			英		
A1	803	[書簡]		Frances Mckee	Miss Kawai [Michi Kawai]			英		
A1	804	[書簡]		Aiko	Miss Kawai [Michi Kawai]			英	封筒ありイースターカード	
A1	805	[書簡]		Rt.Rev.J.C.Mann	Miss Kawai [Michi Kawai]			英		
A1	806	[書簡]		Marguerite Mac Loy	Miss Kawai [Michi Kawai]			英	クリスマスカード	
A1	807	[書簡]		Iku Miyahara	[Michi Kawai]			英	クリスマスカード	

資料番号		資料名	内容年代	作成	宛先	作成月日	和暦	言語	備考	リスト
シリーズ	番号									
A1	808	[書簡]		Shizuko Kawai	Kawai Sensei [Michi Kawai]			英	コーネル大学のカード	
A1	809	[書簡]		Rose Munro	[Michi Kawai]			英	クリスマスカード	
A1	810	[書簡]		Kiyoko Tokito	Kawai-Sensei [Michi Kawai]			英		
A1	811	[書簡]		Florence Bragger	[Michi Kawai]			英	クリスマスカード	
A1	812	[書簡]		Mrs. John H. Finley	Michi Kawai			英	クリスマスカード	
A1	813	[書簡]		Mother Sophie	Dr. Michi Kawai			英		
A1	814	[封筒]		H.A.Ireland	Michi Kawai			英		
A1	815	[封筒]		Clara Armstrong	Michi Kawai			英		
A1	816	[書簡]			Michi [Michi Kawai]			英		
A1	817	[書簡]			Michi Kawai			英	クリスマスのメッセージ付	
A1	818	[電報]		Vankirk Warnshuis	[河井道カ]			英		
A1	819	[書簡]		Rosalie Smith	河井道			英		
A1	820	[書簡]		Artha Mary McConaughy Cochran	Michi [Michi Kawai]			英	カード	
A1	821	[書簡]		Mary Takeda(Mrs. Shigeji Takeda)	Michi Kawai			英	カード	
A1	822	[書簡]		Shobba Mave	Miss Kawai[Michi Kawai]			英	クリスマスカード(東京女子大学)	
A1	823	[書簡]		[Rosalie Smithカ]	Michi Kawai			英	クリスマスカード 表は水墨画	
A1	824	[書簡]		Edua Miser	Michi Kawai			英	クッキー送付時の添付メモ	
A1	825	[書簡]		Edith U. Ken	Michi Kawai			英		
A1	826	[書簡]		Mother Topping	Michiko [Michiko Kawai]			英		
A1	827	[書簡]		Grace Kerr	Michi Kawai			英		

資料番号		資料名	内容年代	作成	宛先	作成月日	和暦	言語	備考	リスト
シリーズ	番号									
A1	828	[書簡]		Ethel Vick Townsend	[Michi Kawai]			英	一部分のみ	
A1	829	[書簡]		Helen Dalton	Michi Kawai			英	封筒あり	
A1	830	[書簡]		T.D.Walser	Miss Kawai[Michi Kawai]			英	右下に「澤田」と鉛筆書きあり	
A1	831	[書簡]		Grace Kerr	Michi[Michi Kawai]			英		
A1	832	[封筒]		Lee Aurell	Kawai Sensei[Kawai Michi],Yuri[Isshiki Yuri],Yoshiko			英	封筒のみ	
A1	833	[書簡]		Shizuko Sukai	Sensei[Michi Kawai カ]			英	カード	
A1	834	[書簡]						英	2ページ目のみ Sara Janson,M.D.の住所が タイプされている	
A1	835	[書簡]		G.H.Robinette	Mrs.Aurell			英		
A1	836	[書簡]		Sue Barnwell				英	祈りの詩	
A1	837	[書簡]		Helen Dalton	Hanako Kawai & The Faculty and students of Keisen Junior College			英	封筒あり	
A1	838	[書簡]		Shizuko				英		
A1	839	[書簡]		Anne Seesholtz				英	手紙の2枚目 Anne Seesholtzの肩書きは Executive Secretary	
A1	840	[書簡]			Kawai			英		
A1	841	[書簡]		Setsuko Inoue	Miss Kawai[Michi Kawai]			英	クリスマスカードサインのみ	
A1	842	[電報]						英	破損しており一部のみ 発信者など不明	
A1	843	[書簡]		Clare	Leel and Verner			英	クリスマスカード	

資料番号		資料名	内容年代	作成	宛先	作成月日	和暦	言語	備考	リスト
シリーズ	番号									
A1	844	[書簡]		Dr.And Mrs.John R.Mott				英	クリスマスカード	
A1	845	[書簡]		Grace Marie				英	クリスマスと新年のあいさつサインのみ	
A1	846	[書簡]		Staff members, The Japan Christian University Foundation				英	クリスマスカード	
A1	847	[書簡]		Mr.And Mrs.Tomio Kazama(Aiko Kato)	Kawai Sensei[Kawai Michi]			英	クリスマスカードサインのみ	
A1	848	[書簡]		MARGUERITE MAC COY				英	クリスマスカード手書きメッセージもあり	
A1	849	[書簡]		Esther Neuendorffer	[Hana Kawaiカ]			英		
A1	850	[書簡]		Jiro Shimizu	Friends			英		
A1	851	[書簡]		[Hana Kawaiカ]	Miss Billingsley			英	下書きと思われる	
A1	852	[書簡]						英	作成者、宛名不明「copy」記載あり	
A1	853	[書簡]			Mrs.Dalton[Helen Dalton]			英		
A1	854	[書簡]						英	途中1枚のみ 作成者、宛名不明	
A1	855	[書簡]		Taki Fujita,Yukiko Fujinami,Kayoko 二,Hana Kawai,Kaoru Matsumiya,Tane Matsumura	President Wofford			英		
A1	856	[書簡]			Keisen Jogakuen			英		
A1	857	[書簡]		T.R.				英	クリスマスカード	
A1	858	[書簡]			[Agnes G.Carson カ]			英	2ページ目のみ	
A1	859	[封筒]						英	手紙の封筒(複数)	作成中

資料番号		資料名	内容年代	作成	宛先	作成月日	和暦	言語	備考	リスト
シリーズ	番号									
A1	860	[見舞金メモ]						英	見舞金封筒のメモか「Ishikawa, Margaret」と記載されている	
A1	861	[見舞金メモ]						英	見舞金封筒のメモか「Iwata Vickie Katsuko」と記載されている	
A1	862	[見舞金メモ]						英	見舞金封筒のメモか「Katagiri, Matsuyo Yamashita」と記載されている	
A1	863	[見舞金メモ]						英	見舞金封筒のメモか「Kato, Yoshiko Tsuruta」と記載されている	
A1	864	[見舞金メモ]						英	見舞金封筒のメモか「Nagai, Lorraine Hasegawa」と記載されている	
A1	865	[見舞金メモ]						英	見舞金封筒のメモか「Watanabe, Aiko」と記載されている	

資料番号		資料名	内容年代	作成	宛先	作成月日	和暦	言語	備考	リスト
シリーズ	番号									
A2	1	[書簡]	[1900]	河井道子	須藤よな子	[1900.6.20]	[明33]		コピーのみ	
A2	2	[書簡]	[1923]	河井道子	安孫子よな子	[1923]	[大12]		コピーのみ	
A2	3	[書簡書写]	1927	[河井道]	古坂つぎ,佐々木敏子	1927.8.12	昭2			
A2	4	[葉書書写]	1927	[河井道]	阪本花代	1927	昭2			
A2	5	[書簡]	1928	新渡戸稲造	小室興	1928.11.5	昭3		封筒あり	
A2	6	[葉書]	1928	河井道子		1928	昭3		小さき弟子の群への御同情と御援助への御礼	
A2	7	[葉書書写]	1928	[河井道]	阪本花代	1928	昭3			
A2	8	[葉書書写]	1930	[河井道]	高橋たね子	1930.8.5	昭5			
A2	9	[葉書書写]	1930	[河井道]	高橋たね子	1930.8.19	昭5			
A2	10	[葉書書写]	1931	[河井道]	工藤花代	1931	昭6			
A2	11	[書簡口述筆記]	1932	[河井道子]	勝泉御夫人	1932.2.25	昭7		河井道発信書簡口述筆記控え	
A2	12	[書簡口述筆記]	1932	[河井道子]	福原洋子	1932.2.25	昭7		河井道発信書簡口述筆記控え	
A2	13	[書簡口述筆記]	1932	[河井道子]	呉なん子	1932.2.25	昭7		河井道発信書簡口述筆記控え	
A2	14	[書簡口述筆記]	1932	[河井道子]	桑原あさ江	1932.2.25	昭7		河井道発信書簡口述筆記控え	
A2	15	[書簡口述筆記]	1932	[河井道子]	村=武男	1932.3.7	昭7		河井道発信書簡口述筆記控え	
A2	16	[書簡口述筆記]	1932	[河井道子]	清水せつ子	1932.3.8	昭7		河井道発信書簡口述筆記控え	
A2	17	[書簡口述筆記]	1932	[河井道子]	星野愛子	1932.3.18	昭7		河井道発信書簡口述筆記控え	
A2	18	[書簡口述筆記]	1932	[河井道子]	女子聖学院 平井庸吉,今村正一	1932.3.18	昭7		河井道発信書簡口述筆記控え	

資料番号		資料名	内容年代	作成	宛先	作成月日	和暦	言語	備考	リスト
シリーズ	番号									
A2	19	[書簡口述筆記]	1932	[河井道子]	大橋夫人	1932.3.21	昭7		河井道発信書簡口述筆記 控え	
A2	20	[葉書]	1932	村山綾子	ペリー	1932.4.11	昭7			
A2	21	[書簡]	1932	河井道子	中須きせ子	1932.10.25	昭07			
A2	22	[書簡口述筆記]	[1932カ]	[河井道子]	辻義治	[1932カ]	[昭7カ]		河井道発信書簡口述筆記 控え	
A2	23	[書簡口述筆記]	[1932カ]	[河井道子]	福原洋子	[1932カ]	[昭7カ]		河井道発信書簡口述筆記 控え	
A2	24	[書簡]	1934	基督教年鑑編集部	恵泉女学園	1934.7.3	昭09			
A2	25	[書簡]	1934	Michi Kawai	Mrs. Abiko	1934.7.28	昭9		コピーのみ	
A2	26	[葉書]	1934	河井道子	中須俊子	1934.7.28	昭9			
A2	27	[書簡]	[1934]	河井道	我孫子よな子	[1934.12.23]	[昭9]		コピーのみ	
A2	28	[書簡]	1934	讚美歌委員会	恵泉女学園聖楽研 究会,聖歌合唱団	1934	昭9			
A2	29	[葉書]	1935	河井道	日本基督教連盟	1935.8.31	昭10			
A2	30	[書簡]	1936	河井道子	文部次官 山本厚三	1936.5.1	昭11			
A2	31	[書簡]	1936	中村清子	河井道子	1936.6.9	昭11		封筒あり	
A2	32	[書簡書写]	1937	[河井道]	田島牧師,令夫人	1937.3.29	昭12			
A2	33	[書簡]	1937	河井道子	Rev. K.Tajima	1937.3.30,4.1	昭12		封筒あり	
A2	34	[書簡書写]	1937	[河井道]	田島牧師,令夫人	1937.4.1	昭12			
A2	35	[書簡書写]	1937	[河井道]	婦み子,たね子,もと 子	1937.9.1	昭12			
A2	36	[書簡]	1937	河井道子	中須俊子	1937.12.29	昭12		寄附に対する感謝領収証 付	
A2	37	[書簡書写]	1938	[河井道]	松岡鎮枝	1938.2.21	昭13			
A2	38	[書簡]	1938	河井道	聖路加女子専門学 校長	1938.3.12	昭13			

資料番号		資料名	内容年代	作成	宛先	作成月日	和暦	言語	備考	リスト
シリーズ	番号									
A2	39	[書簡書写]	1938	[河井道]	聖路加女子専門学校 校長	1938.3.12	昭13			
A2	40	[葉書]	1938-1940	河井道	三嶋登喜子	1938.9.9, 1940.7.29	昭13,昭15		コピーのみ	
A2	41	[葉書]	1938	河井道	加登川美代子	1938.11.2	昭13		コピーのみ	
A2	42	[書簡]	1938	横浜訓盲院	恵泉女学園信和会	1938.11.27	昭13			
A2	43	[メッセージ]	1939	河井道	土居睦子	1939.1	昭14		封筒あり 領収証に河井道直筆メッ セージあり	
A2	44	[封筒]	1939		河井道	1939.2.25	昭14		封筒のみ	
A2	45	[書簡]	1939	本田吉次郎	河井道子	1939.3.11	昭14		封筒あり	
A2	46	[メッセージ]	1939	河井道	岡本千鶴子	1939.3	昭14		封筒あり 領収証に河井道直筆メッ セージあり	
A2	47	[葉書]	1939		日本聖書協会	1939.4.19	昭14			
A2	48	[書簡書写]	1939	[河井道]	工藤花代	1939.7.14	昭14			
A2	49	[書簡]		松田武雄	[河井道]	[1939.7カ]	[昭14カ]		松田武雄は河井道の甥	
A2	50	[書簡]	1939	河井信三	河井道子	1939.8.23	昭14		ヒューストン貿易幹旋所長 河井信三から河井道子宛 て封筒(昭和14年8月23 日)に収められている	
A2	51	[書簡]	1939	道[河井道]	河井信三	1939.9.21	昭14		ヒューストン貿易幹旋所長 河井信三から河井道子宛 て封筒(昭和14年8月23 日)に収められている	
A2	52	[書簡]	1939	河井幸子	河井道子	1939.9.21	昭14		ヒューストン貿易幹旋所長 河井信三から河井道子宛 て封筒(昭和14年8月23 日)に収められている	
A2	53	[書簡]	1939	鮎澤巖	河井道子	1939.9.28	昭14		封筒あり	

資料番号		資料名	内容年代	作成	宛先	作成月日	和暦	言語	備考	リスト
シリーズ	番号									
A2	54	[書簡]	1939	永井次代	河井道子	1939.11.12	昭14		封筒あり	
A2	55	[書簡]	1939	新井田鶴	河井道子	1939.11.13	昭14		封筒あり	
A2	56	[書簡]	1939	新井里う子	佐々まさ	1939.11.17	昭14			
A2	57	[封筒]	1939	精華高等女学校	河井道子	1939.11.20	昭14		封筒のみ	
A2	58	[葉書]	1939	似田貝小子家門, 幸子	河井道子	1939.11.23	昭14		結婚報告	
A2	59	[書簡]	1939	吉田信子	河井道子	1939.11.25	昭14		封筒あり	
A2	60	[書簡]	1939	石見久賀	河井先生[河井道]	1939.12.2	昭14			
A2	61	[封筒]	1939	小寺順, 小寺文雄	河井ミチ子[河井道子]	1939.12.8	昭14		封筒のみ	
A2	62	[葉書書写]	1939	[河井道]	浜田幸子	1939.12.15	昭14			
A2	63	[書簡]	1939	殖東文夫	河井道子	1939.12.19	昭14		封筒あり	
A2	64	[葉書]	1939	安村三郎	河井道子	1939.12.27	昭14			
A2	65	[葉書]	1939	日本基督教連盟時局奉仕婦人委員会	河井道子	1939.12.28	昭14			
A2	66	[書簡書写]	1939	[河井道]	浜田幸子	1939.12.29	昭14			
A2	67	[葉書]	1940	基督教日曜学校木田兄弟塾	河井ミチ[河井道]	1940.1.6	昭15			
A2	68	[書簡]	1940	Nobuzo Kawai	Miss Michi Kawai	1940.4.8	昭15		ヒューストン貿易幹旋所長河井信三から河井道子宛て封筒(昭和14年8月23日)に収められている	
A2	69	[書簡]	1940	森川省三	河井道子	1940.4.13	昭15		封筒あり	
A2	70	[書簡]	1940	十勝裁縫女学校長川上孝代	河井道子	1940.4.17	昭15		封筒あり 十勝裁縫女学校卒業式の案内	
A2	71	[書簡]	1940	河井ミチ[河井道]	新井柳子	1940.5.15	昭15		手紙と領収証	

資料番号		資料名	内容年代	作成	宛先	作成月日	和暦	言語	備考	リスト
シリーズ	番号									
A2	72	[書簡書写]	1940	[河井道]	工藤花代	1940.6.18	昭15			
A2	73	[書簡書写]	1940	[河井道]	工藤花代	1940.12.26	昭15			
A2	74	[書簡]	[1940頃カ]	河井道	Mr.山田[山田基男]	[1940頃カ]	[昭15頃カ]			
A2	75	[書簡]	[1941]	平坂俊子	河井道子	[1941.6.22]	[昭16]			
A2	76	[書簡]	1941	宮崎アイ	河井先生[河井道]	1941.6.31	昭16		封筒あり	
A2	77	[書簡]	[1941]	河井道子	三嶋登喜子	[1941.7.27]	昭16		コピーのみ	
A2	78	[書簡]		河井道子	宮崎愛子	1941.7.31	昭16			
A2	79	[書簡]	[1941カ]	今井三郎	[河井道カ]	[1941.8.19カ]	[昭16カ]			
A2	80	[書簡書写]	[1941-1945]	[河井道]	小川夫人	8.17	[昭16-20]			
A2	81	[書簡書写]	[1941-1945]	[河井道]	小川春子,吉田和子	10.15	[昭16-20]			
A2	82	[葉書]	1942	河井道子	加登川美代子	1942.3.4	昭17		コピーのみ	
A2	83	[書簡]	1942	山下興家	河井先生[河井道]	1942.5.25	昭17			
A2	84	[書簡]	1942	[河井道]	[大橋明]	1942.9.25	昭17			
A2	85	[書簡]	1943	河井道	伊藤忠兵衛	1943.1.15	昭18		依頼状	
A2	86	[書簡]	1943	佐藤艶子	河井先生[河井道]	1943.1	昭18			
A2	87	[書簡]	1943	古賀久子	河井先生[河井道]	1943.12.21	昭18			
A2	88	[書簡書写]	1944	[河井道]	真鍋澄子,種子島和子,宇都宮御恵子,徳田美智子	1944.1.6	昭19			
A2	89	[書簡]	1944	大倉組	河井道子	1944.2.7	昭19		封筒あり	
A2	90	[書簡]	1944	前田多門,房子	河井道子	1944.2.9	昭19		封筒あり	
A2	91	[書簡]	1944	小谷清	一色庸児	1944.2.10	昭19		封筒あり	
A2	92	[書簡]	1944	熊本利平	河井道子	1944.3.13	昭19		封筒あり	

資料番号		資料名	内容年代	作成	宛先	作成月日	和暦	言語	備考	リスト
シリーズ	番号									
A2	93	[書簡]	1944	蓮見信輔	松村謹三	1944.3.14	昭19		封筒あり	
A2	94	[書簡]	1944	清水安三	河井道子	1944..3.19	昭19		封筒あり	
A2	95	[葉書書写]	1944	[河井道]	工藤花代	1944.4.3	昭19			
A2	96	[書簡]	1944	小出満二	河井道子	1944..4.11	昭19		封筒あり	
A2	97	[葉書書写]	1944	[河井道]	工藤花代	1944.5.10	昭19			
A2	98	[葉書]	[1944カ]	北村三郎	河井道子先生	[1944.5.23カ]	[昭19カ]		東京衛生病院長	
A2	99	[書簡]	1944	恵泉女学園	安田和可,佐藤英雄	1944.6.8	昭19		農芸専門学校設立についてを郵送し、戻ってきたもの	
A2	100	[書簡]	1944	三木義理	河井道子	1944.6.30	昭19		封筒あり	
A2	101	[書簡]	1944	昭和報公会	河井道子	1944.7.13	昭19		封筒あり	
A2	102	[書簡]	1944	佐藤英雄	河井道子	1944.7.25	昭19		封筒あり	
A2	103	[葉書]	1944	河井道子	佐藤正子	1944.7.27	昭19			
A2	104	[書簡]	1944	佐藤六郎	河井道子	1944.8.4	昭19		封筒あり	
A2	105	[書簡]	1944	佐藤六郎	河井道子	1944.8.9	昭19		封筒あり	
A2	106	[書簡]	1944	佐藤英雄	河井道子	1944.8.12	昭19		封筒あり	
A2	107	[書簡]	1944	成田秀三	河井道子	1944.8.17	昭19		封筒あり	
A2	108	[葉書書写]	1944	[河井道]	加藤冬作	1944.8.19	昭19			
A2	109	[葉書書写]	1944	[河井道]	徳田美智子	1944.8.19	昭19			
A2	110	[書簡]	1944	石川武美	河井道子	1944.8.24	昭19		封筒あり	
A2	111	[書簡]	1944	門野梨代子	河井道子	1944.9.11	昭19		封筒あり	
A2	112	[葉書書写]	1944	[河井道]	徳田美智子	1944.9.22	昭19			
A2	113	[書簡]	1944	関屋貞三郎	河井道子	1944.9.26	昭19		封筒あり	
A2	114	[書簡]	1944	河井道子	中須俊子	1944.9.26	昭19		封筒あり	

資料番号		資料名	内容年代	作成	宛先	作成月日	和暦	言語	備考	リスト
シリーズ	番号									
A2	115	[書簡]	1944	杉田正三郎	河井道子	1944.10.10	昭19		封筒あり	
A2	116	[書簡]	1944	河井道子	中須俊子	1944.10.13	昭19		寄附に対する感謝領収証の裏に書いてある	
A2	117	[書簡書写]	1944	[河井道]	徳田美智子	1944.11.25	昭19			
A2	118	[メッセージ]	1945	河井道子	木藤弘子	1945.1.3	昭20		封筒あり 領収証裏面に河井道直筆メッセージあり	
A2	119	[書簡書写]	1945	[河井道]	徳田美智子	1945.1.16	昭20			
A2	120	[書簡書写]	1945	[河井道]	徳田美智子	1945.2.3	昭20			
A2	121	[書簡]	1945	河井道子	中須俊子	1945.2.13	昭20			
A2	122	[葉書]	1945	河井道子	中須俊子	1945.3.1	昭20			
A2	123	[書簡書写]	1945	[河井道]	徳田美智子	1945.3.8	昭20			
A2	124	[書簡書写]	1945	[河井道]	安田和可子	1945.3.8	昭20			
A2	125	[書簡書写]	1945	[河井道]	佐藤幸子	1945.3.21	昭20			
A2	126	[書簡]	[1945カ]	河井道子	土居不二恵	[1945.5.4カ]	[昭20カ]		封筒あり	
A2	127	[書簡]	[1945]	足立文子	河井先生[河井道]	[1945.5.25]	[昭20]		二枚目のみ 「大切」と鉛筆書きがされている	
A2	128	[書簡書写]	1945	[河井道]	山下澄子	1945.8.16	昭20			
A2	129	[書簡]	[1945]	河井道	山下澄子	[1945.8.16]	[昭20]		コピーのみ	
A2	130	[葉書]	1945	河井道	河合花子	1945.8.22	昭20			
A2	131	[書簡]	[1945]	三栄子[山田三栄子]	河井道子	[1945.10.23]	[昭20]			
A2	132	[書簡書写]	1945	[河井道]	工藤花代	1945.12.26	昭20			

資料番号		資料名	内容年代	作成	宛先	作成月日	和暦	言語	備考	リスト
シリーズ	番号									
A2	133	[書簡]	[1946]	河村喜美子	園長先生[河井道]	[1946.3.10]	[昭21]			
A2	134	[葉書]	1946	河井道子	山下澄子	1946.4.13	昭21		コピーのみ	
A2	135	[書簡]	[1946]	澄子[山下澄子]	河井道子	[1946.7.19]	[昭21]			
A2	136	[書簡]	1946	岡本龍雄	河井道子	1946.7.24	昭21		封筒あり	
A2	137	[書簡]	[1946]	村井嘉子	河井先生[河井道]	[1946.7.31]	[昭21]		2～4枚目のみ	
A2	138	[書簡書写]	1946	[河井道]	佐藤幸子	1946.8.16	昭21			
A2	139	[書簡]	1946	櫻井五百重	河井道子	1946.9.11	昭21		封筒あり	
A2	140	[書簡]	1946	柴田秀子	河井道子	1946.10.7	昭21		封筒あり	
A2	141	[書簡]	[1946]	柴田規子	河井道子	[1946.10.10]	[昭21]		封筒あり	
A2	142	[葉書書写]	1946	[河井道]	徳田美智子	1946.10.26	昭21			
A2	143	[書簡]	[1946]	柴田規子	河井道子	[1946.11.3]	[昭21]			
A2	144	[書簡]	[1946カ]	柴田規子	河井先生[河井道]	[1946.11.16カ]	[昭21カ]		途中が抜けている	
A2	145	[書簡]	[1946]	木村ふみ子	河井先生[河井道]	[1946.11.30]	[昭21]			
A2	146	[書簡]	1946	日本育英会	河井道	1946	昭21		大日本育英会評議員委任状	
A2	147	[書簡]	1946	日本育英会	河井道	1946	昭21		封筒あり	
A2	148	[書簡]	[1946-1951カ]	河井道	花子先生御母君	12.25			河合花子母上宛	
A2	149	[書簡]	[1947]	高美智代	河井道子	[1947.1.1]	[昭22]			
A2	150	[葉書書写]	1947	[河井道]	徳田美智子	1947.1.17	昭22			
A2	151	[封筒]	1947	桑田要子	河井道子	1947.1.20	昭22		封筒のみ	

資料番号		資料名	内容年代	作成	宛先	作成月日	和暦	言語	備考	リスト
シリーズ	番号									
A2	152	[書簡]	[1947]	山口美智子	河井先生[河井道]	[1947.3.4]	[昭22]			
A2	153	[書簡]	1947	文部省調査局審議課		1947.3.7	昭22		封筒あり	
A2	154	[書簡]	1947	鈴木豊子	河井先生[河井道]	1947.3.27	昭22			
A2	155	[葉書]	1947	河井道子	大澤桂子	1947.3.29	昭22		信濃町教会所属	
A2	156	[葉書]	1947	河井道子	中須俊子	1947.3.31	昭22			
A2	157	[書簡]	1947	川崎太	河井先生[河井道]	1947.4.19	昭22		封筒あり	
A2	158	[書簡]	1947	李秀郷	河井先生[河井道]	1947.4.24	昭22			
A2	159	[書簡]	1947	河井道子	眞鍋澄子	1947.5.16	昭22		領収証に付記	
A2	160	[書簡]	1947	小川翠子	河井道子	1947.5.27	昭22		封筒あり 元々は一枚の紙だったものが破れたのか	
A2	161	[書簡]	1947	木村雪子	河井道子先生	1947.6.22	昭22		封筒あり	
A2	162	[書簡]	[1947]	山口美智子	河井先生[河井道]	[1947.7.25]	[昭22]			
A2	163	[書簡]	[1947]	村上喜美子	河井道子	[1947.8.18]	[昭22]			
A2	164	[書簡]	1947	千枝子[久保田千枝子]	河井先生[河井道]	1947.11.6	昭22			
A2	165	[書簡]	1947	村井資長	河井先生[河井道], 土井先生	1947.12.13	昭22			
A2	166	[書簡]	[1947]	田中きく子	河井先生[河井道]	[1947.12.22]	[昭22]			
A2	167	[書簡]	[1947頃カ]	[清家佐加恵カ], [乾節カ],[村井禎カ]	[河井道]	[1947頃カ]	[昭22カ]		書簡三通の複写	

資料番号		資料名	内容年代	作成	宛先	作成月日	和暦	言語	備考	リスト
シリーズ	番号									
A2	168	[書簡]	1948	高美智代	河井道子	1948.1.1	昭23		封筒あり	
A2	169	[葉書]	1948	斉藤ふみ子	河井道子	1948.1.1	昭23			
A2	170	[書簡]	1948	松浦弘子	河井道子	1948.1.5	昭23		封筒あり	
A2	171	[葉書]	1948	齊藤惣一	河井道子	1948.1.8	昭23			
A2	172	[書簡]	[1948カ]	ツネ	先生[河井道カ]	[1948.1.22カ]	[昭23カ]		伊勢の親戚筋の人物か	
A2	173	[書簡]	[1948カ]	吉田信	河井道子	[1948.2.2カ]	[昭23カ]			
A2	174	[書簡]	1948	武田公平	河井道子	1948.2.6	昭23		封筒あり シカゴから	
A2	175	[書簡]	1948	桑木恵	河井道子	1948.2.14	昭23		封筒あり	
A2	176	[書簡]	1948	小野和子	河井道子	1948.2.16	昭23		封筒あり	
A2	177	[書簡]	[1948]	山神節子	河井道子	[1948.3.16]	[昭23]		封筒あり	
A2	178	[書簡書写]	1948	[河井道]	星野まさを	1948.3.23	昭23			
A2	179	[書簡]	[1948]	中澤寅吉	河井道子	[1948.3.23]	[昭23]		封筒あり	
A2	180	[書簡]	[1948]	中村恵子	河井道子	[1948.3.31]	[昭23]			
A2	181	[書簡]	1948	JAPANESE CHURCH OF CHRIST 婦人会(シ カゴ・キリスト教会婦 人会)	Miss Michiko Kawai	1948.4.3	昭23		航空便箋	
A2	182	[書簡]	1948	山神咲	河井道子	1948.4.5	昭23		封筒あり 小野善太郎の書簡も同封さ れている	
A2	183	[封筒]	1948	加藤愛子	MISS MICH KAWAI	1948.4.10	昭23		封筒のみ 封筒裏面に「返事すべき手 紙」と河井道のメモあり	

資料番号		資料名	内容年代	作成	宛先	作成月日	和暦	言語	備考	リスト
シリーズ	番号									
A2	184	[書簡]	1948	塩原國雄	河井道	1948.4.18	昭23		封筒あり	
A2	185	[書簡]	[1948]	柴田秀子	河井道子	[1948.4.19]	[昭23]			
A2	186	[書簡]	[1948]	丸岡ニ子	河井先生[河井道]	[1948.4.22]	[昭23]		封筒あり 作成者名は「戈」の下に「子」	
A2	187	[書簡]	1948	山本文之助	河井道子	1948.4.23	昭23		封筒あり 西舟子(山本文之助の娘) 辞職願同封	
A2	188	[書簡]	1948	外川武重	河井道子	1948.4.26	昭23		封筒あり	
A2	189	[書簡]	1948	日本基督教団青年 部長 加藤亮一	河井道	1948.4.26	昭23			
A2	190	[書簡]	[1948]	佐藤万代子	河井道子	[1948.4.29]	[昭23]		封筒あり	
A2	191	[書簡]	[1948]	田宮つぎ	河井道子	[1948.4.30]	[昭23]		封筒あり	
A2	192	[書簡]	1948	酒井公平	河井みち[河井道]	1948.4.30	昭23		封筒あり	
A2	193	[書簡]	1948	平井健夫,福岡二郎	河井道子	1948.4	昭23		封筒あり 結婚式招待状	
A2	194	[書簡]	[1948カ]	山本文之助	河井道子先生	[1948.5.4]	[昭23カ]			
A2	195	[書簡]	1948	梅澤直	河井道子	1948.5.5	昭23		封筒あり	
A2	196	[書簡]	1948	石井芳次郎	河井校長先生[河井道]	1948.5.8	昭23		封筒あり	
A2	197	[書簡]	1948	浅野光子	河井道子	1948.5.13	昭23		封筒あり	
A2	198	[書簡]	1948	山本忠興,山本綾,片山哲,片山菊枝	河井道子	1948.5	昭23		結婚式招待状	

資料番号		資料名	内容年代	作成	宛先	作成月日	和暦	言語	備考	リスト
シリーズ	番号									
A2	199	[書簡]	[1948カ]	都田光子	河井道子	[1948.6.10]	[昭23]			
A2	200	[書簡書写]	1948	[河井道]	松岡志つ枝	1948.10.18	昭23			
A2	201	[書簡]	[1948カ]	鈴木摩耶子	河井道	[1948.11.2カ]	[昭23カ]			
A2	202	[書簡]	1948	禎子[村井禎子]	[河井道]	1948.11.8	昭23		封筒あり 封筒の「河合道子」は誤記 と思われる	
A2	203	[封筒]	1948	千倉書房	河井道子	1948.11.30	昭23		封筒のみ	
A2	204	[書簡]	1948	塩原國雄	河井道	1948.12.30	昭23		封筒あり	
A2	205	[書簡書写]	1949	[河井道]	工藤花代	1949.1.5	昭24			
A2	206	[書簡]	1949	塩原國雄	河井道	1949.1.16	昭24		封筒あり	
A2	207	[書簡]	1949	河井道子	中須俊子	1949.1.18	昭24			
A2	208	[書簡]	[1949]	柳梅子	河井道子	[1949.1.18]	[昭24]		封筒あり	
A2	209	[書簡書写]	1949	[河井道]	久留島あい子	1949.1.27	昭24			
A2	210	[書簡]	1949	浅野光子	河井道子	1949.3.8	昭24		封筒あり	
A2	211	[書簡]	[1949]	稲井時子	河井先生[河井道]	[1949.3.29]	[昭24]			
A2	212	[書簡]	[1949]	吉田さち子	河井先生[河井道]	[1949.4.19]	[昭24]			
A2	213	[葉書]	1949	矯正保護事業後援 婦人懇話会	河井道子	1949.4.21	昭24			
A2	214	[書簡]	1949	女子学院院長 山本 ツチ	[河井道子],諸先生	1949.5.19	昭24		現物の「河合道子」は誤記 だと思われる 焼失見舞への礼状	
A2	215	[書簡]	1949	石川数雄	河井道子	1949.5	昭24			

資料番号		資料名	内容年代	作成	宛先	作成月日	和暦	言語	備考	リスト
シリーズ	番号									
A2	216	[書簡]	1949	河井道子	加登川美代子	[1949.6.7カ]	[昭24]		代筆 コピーのみ	
A2	217	[書簡]	[1949]	高島昭子	園長先生[河井道]	[1949.6.21]	[昭24]			
A2	218	[書簡]	1949	中澤寅吉	河井道子	1949.6.21	昭24			
A2	219	[書簡]	1949	吉田満徳	河井道子	1949.6.27	昭24		封筒あり	
A2	220	[書簡]	1949	北海道酪農協同株式会社	河井道子	1949.6	昭24		封筒あり	
A2	221	[葉書]	1949	服部宥子	河井道子	1949.7.20	昭24		消印は7月12日だが、文面には7月20日とある	
A2	222	[書簡]	1949	船橋豊子	河井道子	1949.7.21	昭24		封筒あり	
A2	223	[書簡]	[1949]	服部光子	河井道子	[1949.7.28]	[昭24]		封筒あり	
A2	224	[書簡]	[1949]	時任清子	河井先生[河井道]	[1949.7.28]	[昭24]			
A2	225	[書簡]	[1949]	吉江靖子母あつ子	河井先生[河井道]	[1949.7.29]	[昭24]		封筒あり	
A2	226	[書簡]	[1949カ]	高沢敏男	河井先生[河井道]	[1949.9.26カ]	[昭24カ]		二の岡荘関連	
A2	227	[書簡]	[1949]	吉田貞子	河井道子	[1949.12.3]	[昭24]		封筒あり	
A2	228	[書簡]	[1949カ]	洲脇直江	河井道子	[1949.12.25カ]	[昭24カ]			
A2	229	[葉書]	1950	河井道子	中須俊子	1950.1.18	昭25			
A2	230	[書簡]	1950	土居誉雄	河井道子	1950.3.9	昭25		封筒あり	
A2	231	河井先生の手紙代筆の控	1950	木村典子([河井道])		1950.3.30-10.9	昭25		ノート	作成中
A2	232	[書簡]	1950		日本基督教女子青年会	1950.7.2	昭25		封筒あり	
A2	233	[書簡書写]	1950	[河井道]	若山つる	1950.7.4	昭25			

資料番号		資料名	内容年代	作成	宛先	作成月日	和暦	言語	備考	リスト
シリーズ	番号									
A2	234	[書簡]	1950	山口美智子,山岸静江,井上節子,木村典子	河井道子	1950.7.29	昭25		誕生日カード	
A2	235	[葉書]	1950	石和田一枝	河井道子	1950.8.3	昭25			
A2	236	[葉書]	1950	末光績	河井道子	1950.8.4	昭25			
A2	237	[葉書]	1950	中島ゆき子	[河井道子]	1950.8.4	昭25		現物の宛名「河合道子」は誤記だと思われる	
A2	238	[葉書]	1950	河井道	篠田佐紀子	1950.9.1	昭25			
A2	239	[書簡口述筆記]	1950	[河井道]	国際基督教大学事務局 小田部三平	1950.9.14	昭25		河井道書簡(木村典子代筆)複写便箋一冊の中身	
A2	240	[封筒]	1950	永屋久美子(旧姓島田)	河井道子	1950.9.20	昭25		封筒のみ	
A2	241	[葉書]	[1950カ]	河井ミチ[河井道]	篠田佐紀子	[1950.10.3カ]	[昭25カ]			
A2	242	[葉書口述筆記]	1950	[河井道]	菅沼緑	1950.10.9	昭25		河井道葉書(木村典子代筆)複写葉書帳一冊の中身	
A2	243	[書簡口述筆記]	1950	[河井道]	戸部ミイツ	1950.10.13	昭25		河井道書簡(木村典子代筆)複写便箋一冊の中身	
A2	244	[葉書口述筆記]	1950	[河井道]	梅澤清子	1950.10.13	昭25		河井道葉書(木村典子代筆)複写葉書帳一冊の中身	
A2	245	[書簡口述筆記]	1950	河井ミチ[河井道]	国際基督教大学事務局 小田部三平	1950.10.17	昭25		河井道書簡(木村典子代筆)複写便箋一冊の中身	
A2	246	[書簡口述筆記]	1950	河井ミチ[河井道]	フェリス女学院内二ノ岡組合常務理事 都留仙次	1950.10.27	昭25		河井道書簡(木村典子代筆)複写便箋一冊の中身	

資料番号		資料名	内容年代	作成	宛先	作成月日	和暦	言語	備考	リスト
シリーズ	番号									
A2	247	[葉書口述筆記]	1950	[河井道子]	古坂つぎ	1950.10.27	昭25		河井道葉書(木村典子代筆)複写葉書帳一冊の中身	
A2	248	[書簡口述筆記]	1950	[河井道]	土居不二恵	1950.10.31	昭25		河井道書簡(木村典子代筆)複写便箋一冊の中身	
A2	249	[葉書口述筆記]	1950	[河井道]	山野井ゆき幹事	1950.10.31	昭25		河井道葉書(木村典子代筆)複写葉書帳一冊の中身	
A2	250	[葉書口述筆記]	1950	[河井道]	鈴木貞次	1950.10.31	昭25		河井道葉書(木村典子代筆)複写葉書帳一冊の中身	
A2	251	[書簡口述筆記]	1950	[河井道]	庭瀬貞子	1950.11.16	昭25		河井道書簡(木村典子代筆)複写便箋一冊の中身	
A2	252	[書簡口述筆記]	1950	[河井道]	高藤すゑ	1950.11.17	昭25		河井道書簡(木村典子代筆)複写便箋一冊の中身	
A2	253	[書簡口述筆記]	1950	河井ミチ[河井道]	石川武義	1950.11.20	昭25		河井道書簡(木村典子代筆)複写便箋一冊の中身	
A2	254	[書簡]	[1950]	小林協子	河井道子	[1950.11.22]	[昭25]		封筒あり	
A2	255	[書簡口述筆記]	1950	[河井道]	笠井朝義	1950.11.28	昭25		河井道書簡(木村典子代筆)複写便箋一冊の中身	
A2	256	[葉書口述筆記]	1950	[河井道]	塩原国雄	1950.11.28	昭25		河井道葉書(木村典子代筆)複写葉書帳一冊の中身	
A2	257	[書簡口述筆記]	1950	[河井道]	門野梨代子	1950.11.29	昭25		河井道書簡(木村典子代筆)複写便箋一冊の中身	
A2	258	[葉書口述筆記]	1950	[河井道]	教文館仕入課	1950.11.29	昭25		河井道葉書(木村典子代筆)複写葉書帳一冊の中身	

資料番号		資料名	内容年代	作成	宛先	作成月日	和暦	言語	備考	リスト
シリーズ	番号									
A2	259	[葉書口述筆記]	1950	[河井道]	山田道子	1950.11.29	昭25		河井道葉書(木村典子代筆)複写葉書帳一冊の中身	
A2	260	[書簡口述筆記]	1950	[河井道]	湊川学園長 幸田玉	1950.12.5	昭25		河井道書簡(木村典子代筆)複写便箋一冊の中身	
A2	261	[葉書口述筆記]	1950	[河井道]	梅沢清子	1950.12.5	昭25		河井道葉書(木村典子代筆)複写葉書帳一冊の中身	
A2	262	[葉書口述筆記]	1950	[河井道]	小澤輝代	1950.12.5	昭25		河井道葉書(木村典子代筆)複写葉書帳一冊の中身	
A2	263	[葉書口述筆記]	1950	[河井道]	文部省管理局管理課第四審査会主査	1950.12.5	昭25		河井道葉書(木村典子代筆)複写葉書帳一冊の中身	
A2	264	[書簡口述筆記]	1950	[河井道]	前田彗門	1950.12.6	昭25		河井道書簡(木村典子代筆)複写便箋一冊の中身	
A2	265	[葉書口述筆記]	1950	[河井道]	古屋静子	1950.12.6	昭25		河井道葉書(木村典子代筆)複写葉書帳一冊の中身	
A2	266	[葉書口述筆記]	1950	[河井道]	文部省管理局管理課大学設置審議会会長 和田小六	1950.12.7	昭25		河井道葉書(木村典子代筆)複写葉書帳一冊の中身	
A2	267	[葉書口述筆記]	1950	[河井道]	文部省管理局管理課第四審査会主査	1950.12.7	昭25		河井道葉書(木村典子代筆)複写葉書帳一冊の中身	
A2	268	[葉書口述筆記]	1950	[河井道]	笠井朝義	1950.12.7	昭25		河井道葉書(木村典子代筆)複写葉書帳一冊の中身	

資料番号		資料名	内容年代	作成	宛先	作成月日	和暦	言語	備考	リスト
シリーズ	番号									
A2	269	[葉書口述筆記]	1950	[河井道]	大倉とみ子	1950.12.8	昭25		河井道葉書(木村典子代筆)複写葉書帳一冊の中身	
A2	270	[葉書口述筆記]	1950	[河井道]	池田義信	1950.12.8	昭25		河井道葉書(木村典子代筆)複写葉書帳一冊の中身	
A2	271	[葉書口述筆記]	1950	[河井道]	上田新参町教会内 菅沼緑	1950.12.8	昭25		河井道葉書(木村典子代筆)複写葉書帳一冊の中身	
A2	272	[書簡口述筆記]	1950	[河井道]	西山貞	1950.12.12	昭25		河井道書簡(木村典子代筆)複写便箋一冊の中身	
A2	273	[書簡口述筆記]	1950	[河井道]	梅澤清子	1950.12.12	昭25		河井道書簡(木村典子代筆)複写便箋一冊の中身	
A2	274	[葉書口述筆記]	1950	[河井道]	岡村澄子	1950.12.12	昭25		河井道葉書(木村典子代筆)複写葉書帳一冊の中身	
A2	275	[葉書口述筆記]	1950	[河井道]	北星学園内 時任正夫	1950.12.15	昭25		河井道葉書(木村典子代筆)複写葉書帳一冊の中身	
A2	276	[葉書口述筆記]	1950	[河井道]	文部省管理局管理課 大学設置審議会 会長 和田小六	1950.12.15	昭25		河井道葉書(木村典子代筆)複写葉書帳一冊の中身	
A2	277	[葉書口述筆記]	1950	[河井道]	高橋三郎	1950.12.19	昭25		河井道葉書(木村典子代筆)複写葉書帳一冊の中身	
A2	278	[書簡口述筆記]	1950	[河井道]	村井禎子	1950.12.26	昭25		河井道書簡(木村典子代筆)複写便箋一冊の中身	
A2	279	[書簡口述筆記]	1950	[河井道]	原夢崑子	1950.12.26	昭25		河井道書簡(木村典子代筆)複写便箋一冊の中身	

資料番号		資料名	内容年代	作成	宛先	作成月日	和暦	言語	備考	リスト
シリーズ	番号									
A2	280	[書簡口述筆記]	1950	[河井道]	嶋田摩耶子	1950.12.26	昭25		河井道書簡(木村典子代筆)複写便箋一冊の中身	
A2	281	[書簡口述筆記]	1950	[河井道]	宮川久子	1950.12.26	昭25		河井道書簡(木村典子代筆)複写便箋一冊の中身	
A2	282	[葉書口述筆記]	1950	[河井道]	梅沢清子	1950.12.26	昭25		河井道葉書(木村典子代筆)複写葉書帳一冊の中身	
A2	283	[葉書口述筆記]	1950	[河井道]	重光御夫人	1950.12.26	昭25		河井道葉書(木村典子代筆)複写葉書帳一冊の中身	
A2	284	[葉書口述筆記]	1950	[河井道]	松本みつゑ	1950.12.26	昭25		河井道葉書(木村典子代筆)複写葉書帳一冊の中身	
A2	285	[葉書口述筆記]	1950	[河井道]	高倉常	1950.12.26	昭25		河井道葉書(木村典子代筆)複写葉書帳一冊の中身	
A2	286	[葉書]	1950	池田國平	河井道子	1950.12.31	昭25			
A2	287	[葉書]	[1950頃カ]	三浦梓	河井みち	7.17				
A2	288	[葉書]	1951	岡崎幸子	河井ミチ[河井道]	1951.1.1	昭26			
A2	289	[書簡口述筆記]	1951	[河井道]	古坂つぎ	1951.1.10	昭26		河井道書簡(木村典子代筆)複写便箋一冊の中身	
A2	290	[書簡口述筆記]	1951	[河井道]	坂田俊子	1951.1.10	昭26		河井道書簡(木村典子代筆)複写便箋一冊の中身	
A2	291	[葉書口述筆記]	1951	[河井道]	澤井イツ子	1951.1.10	昭26		河井道葉書(木村典子代筆)複写葉書帳一冊の中身	
A2	292	[葉書]	1951	横浜訓盲院	河井道子	1951.3.8	昭26			
A2	293	[葉書]	1951	日高第四郎	河井道子	1951.4.5	昭26			

資料番号		資料名	内容年代	作成	宛先	作成月日	和暦	言語	備考	リスト
シリーズ	番号									
A2	294	[書簡]	1951	向坊恭子,山田松苗, 瀬川静枝,西脇節子, 土橋泰子,石山,西牟 田和子,金瑠璃子,常 葉道子,藤田睦子	Miss Michi Kawai	1951.5.7	昭26		航空便箋 アメリカへ出張中の河井道 子宛の中学校教員寄せ書 き	
A2	295	[書簡]	1951	河井道	賀川志げ子,畑中礼 子	1951.5.9	昭26		渡米中の河井→在米中の 賀川、畑中	
A2	296	[書簡]	1951	河井道子	中須御老母俊子	1951.5.12	昭26			
A2	297	[葉書]		河井道	恵泉女学園教職員	1951.6.8	昭26		河井道がロスアンジェルス から学園教職員にあてたも の	
A2	298	河井先生手紙控	1951	木村典子		1951.7.11-11.3	昭26		ノート	作成中
A2	299	[書簡]	1951	北村徳太郎	河井先生[河井道]	1951.7.17	昭26			
A2	300	[書簡]	[1951カ]	河原寅治	河井道子	[1951.7.24カ]	[昭26カ]			
A2	301	[書簡]	[1951カ]	河井道	前田先生[前田伊 都子]	[1951.8.3カ]	[昭26カ]		封筒あり 河井道葬儀の案内状あり	
A2	302	[書簡]	1951	河井道子	中須俊子	1951.8.29	昭26		封筒あり	
A2	303	[書簡]	[1951カ]	河井道	井上節子	[1951.9.3カ]	[昭26カ]		封筒あり 教員からの寄せ書きあり 年代は寄贈者によるメモよ り	
A2	304	[書簡]	1951	東久満子	河井先生[河井道]	1951.9.6	昭26		封筒あり	
A2	305	[書簡書写]	1951	[河井道]	新田マリ子,土橋や す子,井上節子,石 井はつみ	1951.9.29	昭26			

資料番号		資料名	内容年代	作成	宛先	作成月日	和暦	言語	備考	リスト
シリーズ	番号									
A2	306	[書簡]	[1951カ]	河井道	新田マリ子,土橋やす子,井上節子,石井はつみ	[1951.9.29カ]	[昭26カ]		封筒あり	
A2	307	[葉書]	1951	丸山良子,川崎徳松,親戚友人一同	河井道子	1951.10.2	昭26			
A2	308	[書簡]	[1951カ]	廣瀬ハマ子	河井道子	[1951.10.6カ]	[昭26カ]			
A2	309	[書簡]	1951	河井道	井上さん[井上節子]	1951.10.23	昭26		代筆 封筒あり 封筒の差出人は「Mrs. John B. Dalton」となっている	
A2	310	[書簡]	[1951カ]	角谷三郎	河井先生[河井道]	[1951.11.17カ]	[昭26カ]			
A2	312	[書簡書写]	1951	河井道	浜田幸子	1951.11.22	昭26			
A2	313	河井先生手紙控	1951-1952	木村典子		1951.11.22-1952.2.1	昭26-27		ノート	作成中
A2	314	[書簡]	[1952カ]	二年生一同	河井先生[河井道]	[1951.12.15カ]	[昭26カ]			
A2	315	[書簡]	[1951カ]	白井美那	園長先生[河井道]	[1951カ]	[昭26カ]			
A2	316	[書簡書写]	1952	河井道	新田マリ子,土橋やす子,井上節子,石井はつみ,松本勝子,佐藤道子,大塚野百合	1952.1.7	昭27			
A2	317	[書簡]	[1952カ]	河井道	新田まり子,石井はつみ,松本勝子,土橋泰子,佐藤道子,大塚野百合,井上節子	[1952.1.7カ]	[昭27カ]			

資料番号		資料名	内容年代	作成	宛先	作成月日	和暦	言語	備考	リスト
シリーズ	番号									
A2	318	[書簡]	1952	一色ゆり	中須俊子	1952.1.29	昭27			
A2	319	河井先生手紙控	1952	木村典子		1952.2.4-4.24	昭27		ノート	作成中
A2	320	[書簡]	1952	小谷清	河井園長[河井道]	1952.2.5	昭27		封筒あり封筒に河井道のコメントあり 受取書	
A2	321	[封筒]	1952	杉原錦江	河井道子	1952.2.10	昭27		封筒のみ	
A2	322	[書簡書写]	1952	河井道	徳田美智子	1952.2.12	昭27			
A2	323	[書簡]		河井道	新海澄子	[1952.2.23]	昭27		コピーのみ	
A2	324	[書簡]	1952	向坊長英,長谷川幸雄	河井道子先生	1952.2.28	昭27		封筒あり 向坊長英からの書簡と、長谷川幸雄のメッセージが書かれた名刺が同封されている	
A2	325	[書簡]	[1952]	大塚律	河井先生[河井道]	[1952.3.10]	[昭27]			
A2	326	[書簡]	[1952]	戸部ミイツ	河井道子	[1952.3.10]	[昭27]			
A2	327	[封筒]	1952	大野芳枝	河井道	1952.3.16	昭27		封筒のみ	
A2	328	[書簡]	1952	河井道	山田基男	1952.4.5	昭27		封筒あり 代筆	
A2	329	[書簡]	1952	一川雅子	河井道子先生	1952.4.21	昭27		封筒あり	
A2	330	河井先生手紙控	1952	木村典子		1952.5.1-7.21	昭27		ノート	作成中
A2	331	[書簡]	1952	Michi Kawai	Miss Setsuko Inoue	1952.5.8	昭27		航空便箋	
A2	332	[書簡]	1952	河井道,[一色百合]	井上節子	1952.5.14	昭27		封筒あり封筒の差出人は「Mrs. John B. Dalton」となっている 書簡は河井と一色からのが二通	

資料番号		資料名	内容年代	作成	宛先	作成月日	和暦	言語	備考	リスト
シリーズ	番号									
A2	333	[書簡]	1952	河井道子	中須俊子	1952.5.21	昭27			
A2	334	[書簡書写]	[1952カ]	河井道	吉江由美子	[1952.5.21カ]	[昭27カ]			
A2	335	[書簡]	1952	Michi Kawai	Miss Setsuko Inoue	1952.6.4	昭27		航空便箋	
A2	336	[書簡]	1952	財団法人 グルー基金	河井ミチ[河井道]	1952.6.28	昭27		封筒あり	
A2	337	[書簡]	[1952カ]	河井道	井上節子	[1952.7.19カ]	[昭27カ]		封筒あり 一部代筆	
A2	338	河井先生手紙控	1952	木村典子		1952.7.21-9.17	昭27		ノート	作成中
A2	339	[書簡書写]	1952	河井道	新海澄子	1952.8.9	昭27			
A2	340	[葉書]		河井道	新海澄子	1952.8.9	昭27		コピーのみ	
A2	341	[葉書]	1952	河井道,須田みちこ	Miss Setsuko Inoue	1952.8.11	昭27			
A2	342	[書簡書写]	1952	河井道	田辺和子	1952.8.15	昭27			
A2	343	[書簡書写]	1952	河井道	徳田美智子	1952.9.2	昭27			
A2	344	[書簡]	[1952]	原田与郎,つな	河井道	[1952.9.3]	[昭27]		封筒あり	
A2	345	[書簡書写]	1952	河井道	西森香代子	1952.9.11	昭27			
A2	346	[書簡]	1952	河井道	高橋たね子,井上節子	1952.9.14	昭27		封筒あり	
A2	347	[書簡]	1952	横山尚代	河井道子	1952.9.15	昭27		封筒あり	
A2	348	[書簡]	1952	河井道		1952.9.18	昭27		アメリカでのMy Lantern売上金について 横浜正金銀行の特別当座預金通帳ケースに入っていた封筒あり 北村徳太郎のメモあり	

資料番号		資料名	内容年代	作成	宛先	作成月日	和暦	言語	備考	リスト
シリーズ	番号									
A2	349	[葉書]	1952	佐々木良伍	河井ミチ[河井道]	1952.9.19	昭27			
A2	350	[書簡]	1952	宇仁田篤子	河井道子	1952.9.20	昭27		封筒あり	
A2	351	[書簡]	1952	石川いね子	河井道子	1952.9.22	昭27		封筒あり	
A2	352	[書簡]	1952	末光績	河井道子	1952.9.24	昭27		封筒あり	
A2	353	[書簡]	1952	寺田新六,富士子	河井道	1952.9.25	昭27		封筒あり	
A2	354	[書簡]	[1952]	三吉務	河井道子	[1952.9.25]	[昭27]		封筒あり	
A2	355	[書簡]	1952	ベルサ・スターキー	河井道子	1952.9.26	昭27		封筒あり	
A2	356	[書簡]	[1952]	名倉滯子	河井道	[1952.9.26]	[昭27]		封筒あり	
A2	357	[書簡]	1952	松本みつゑ	河井道子	1952.9.27	昭27		封筒あり	
A2	358	[書簡]	[1952]	山田松苗	河井道子	[1952.9.27]	[昭27]		封筒あり	
A2	359	[書簡]	1952	Yuri Isshiki	Miss Michi Kawai	1952.9.29	昭27		航空便箋	
A2	360	[書簡]	1952	清水トミ子	河井道子	1952.9.29	昭27		封筒あり	
A2	361	[葉書]	1952	石原秀夫	河井道子	1952.9.29	昭27			
A2	362	[葉書]	1952	進士章子	河井園長先生[河井道]	1952.9.29	昭27			
A2	363	[書簡]	[1952]	山田松苗	河井道子	[1952.9.29]	[昭27]		封筒あり	
A2	364	[封筒]	1952	東久満	河井道子	1952.9.30	昭27		封筒のみ	
A2	365	[書簡]	[1952]	徳田美智子	河井先生[河井道]	[1952.9.30]	[昭27]			
A2	366	[書簡]	[1952]	星野まさを	河井道子	[1952.9.30]	[昭27]		封筒あり 写真が二枚同封されている	
A2	367	[書簡]	1952	牧野俊子	河井道子	1952.10.1	昭27		封筒あり	
A2	368	[葉書]	1952	中塚静代	河井道子	1952.10.1	昭27			
A2	369	[書簡]	1952	酒枝義旗	河井道	1952.10.2	昭27		封筒あり	
A2	370	[書簡]	1952	宮原田和子	河井道子	1952.10.2	昭27		封筒あり	

資料番号		資料名	内容年代	作成	宛先	作成月日	和暦	言語	備考	リスト
シリーズ	番号									
A2	371	[書簡]	[1952]	松本みつゑ	河井道子	[1952.10.4]	[昭27]		封筒あり	
A2	372	[葉書]	1952	宇＝東	河井道子	1952.10.5	昭27			
A2	373	[葉書]	1952	吉原孝子	河井道子	1952.10.5	昭27			
A2	374	[書簡]	1952	谷山小文	河井道子	1952.10.6	昭27		封筒あり	
A2	375	[書簡]	1952	札幌北星同窓会在 東京同窓生一同	河井道子	1952.10.6	昭27		封筒あり	
A2	376	[書簡]	1952	宮崎貞子	河井道子	1952.10.6	昭27		封筒あり	
A2	377	[電報]	1952	YURI	MISS KAWAI [MICHI KAWAI]	1952.10.6	昭27			
A2	378	[電報]	1952	ヨコヤマヨコカワ	カワイミチコ[河井道子]	1952.10.6	昭27			
A2	379	[書簡]	1952	丸山邦子	河井道子	1952.10.7	昭27		封筒あり	
A2	380	[書簡]	1952	加藤タカ	河井道子	1952.10.8	昭27		封筒あり	
A2	381	[書簡]	1952	浜田数美	河井道子	1952.10.8	昭27		封筒あり 御見舞金の包み紙も同封されている	
A2	382	[書簡]	1952	基督教教育同盟会	河井道	1952.10.8	昭27		見舞金封筒	
A2	383	[書簡]	1952	景山正子	河井道子	1952.10.9	昭27		航空便箋	
A2	384	[書簡]	1952	K.Iwasaki	河井道	1952.10.10	昭27		航空便箋	
A2	385	[書簡]	1952	小林ふみ子	河井道子	1952.10.11	昭27		封筒あり	
A2	386	[書簡]	1952	中澤道	河井道子	1952.10.11	昭27		封筒あり	
A2	387	[書簡]	1952	長久喜代子	河井先生[河井道]	1952.10.11	昭27		封筒あり	
A2	388	[書簡]	1952	高美智代,郁代	河井道子	1952.10.12	昭27		封筒あり	
A2	389	[葉書]	1952	一戸るみ子	河井道子	1952.10.12	昭27			

資料番号		資料名	内容年代	作成	宛先	作成月日	和暦	言語	備考	リスト
シリーズ	番号									
A2	390	[書簡]	[1952]	恵泉女学園短期大学園芸科、恵泉女学園農芸専門学校同窓生(責任者 石山安子,篠田佐紀子,木村竹世)	河井道	[1952.10.12]	[昭27]		封筒あり	
A2	391	[書簡]	1952	西森香代	河井道子	1952.10.14	昭27		封筒あり	
A2	392	[書簡]	[1952]	鶴田てい子	園長先生[河井道]	[1952.10.14]	[昭27]		封筒あり	
A2	393	[書簡書写]	1952	河井道	加藤タカ子	1952.10.15	昭27			
A2	394	[書簡]	1952	Yasuko Tsuchihashi	河井道	1952.10.16	昭27		封筒あり 写真も同封されている	
A2	395	[電報]	1952	YURI	KAWAI[MICHI KAWAI]	1952.10.16	昭27			
A2	396	[書簡]	[1952]	鈴木信吉	河井道子	[1952.10.16]	[昭27]		封筒あり	
A2	397	[書簡]	[1952]	中沢寅吉	河井道子	[1952.10.16]	[昭27]		封筒あり	
A2	398	[書簡]	[1952]	藤勝はつよ	河井道子	[1952.10.16]	[昭27]		封筒あり	
A2	399	[書簡]	1952	田中恵子	河井道子	1952.10.17	昭27		封筒あり	
A2	400	[書簡]	1952	和田依子	河井道子	1952.10.17	昭27		封筒あり	
A2	401	[書簡]	1952	今村重蔵	河井道子	1952.10.18	昭27		封筒あり	
A2	402	[書簡]	1952	金沢教会 牧師,婦人会	河井道子	1952.10.18	昭27		封筒あり	
A2	403	[書簡]	1952	久留島あい	河井道子	1952.10.18	昭27		封筒あり	
A2	404	[書簡]	1952	下里りつ	河井道子	1952.10.18	昭27		封筒あり	
A2	405	[書簡]	1952	鈴木豊	河井道子	1952.10.18	昭27		封筒あり	
A2	406	[書簡]	[1952]	乾節	河井道子	[1952.10.18]	[昭27]		封筒あり	

資料番号		資料名	内容年代	作成	宛先	作成月日	和暦	言語	備考	リスト
シリーズ	番号									
A2	407	[書簡]	1952	鈴木和子	河井道子	1952.10.19	昭27		封筒あり	
A2	408	[書簡]	1952	Kazuko Tanabe	Miss Michi Kawai	1952.10.20	昭27		封筒あり	
A2	409	[書簡]	1952	田邊正治, 菊子	河井道子	1952.10.20	昭27		封筒あり	
A2	410	[葉書]	1952	小平国雄	河井道子	1952.10.20	昭27			
A2	411	[書簡]	1952	村木好子	河井道子	1952.10.20	昭27		河井道への見舞金が同封されていたと思われる	
A2	412	[書簡]	[1952]	島ノ内文子	河井道子	[1952.10.20]	[昭27]		封筒あり	
A2	413	[書簡]	1952	天坂清一	河井道子	1952.10.21	昭27		封筒あり	
A2	414	[葉書]	1952	宮崎貞子	河井道子	1952.10.21	昭27			
A2	415	[書簡]	1952	野村吉三郎	河井道子	1952.10.21	昭27		封筒あり	
A2	416	[書簡]	[1952]	中須俊	河井道子	[1952.10.21]	[昭27]			
A2	417	[葉書]	1952	飛木ます	河井道子	1952.10.23	昭27			
A2	418	[書簡]	1952	石倉照子	河井道子	1952.10.24	昭27		封筒あり 封筒宛名は「恵泉女学園 同窓会御中 河井道子先 生御見舞」	
A2	419	[葉書]	1952	廣津藤吉	河井道子	1952.10.24	昭27			
A2	420	[電報]	1952	ノムラミチ	カワイミチコ[河井道子]	1952.10.24	昭27			
A2	421	[葉書]	1952	下里ひな	河井道子	1952.10.28	昭27			
A2	422	[葉書]	1952	矢部義男	河井道	1952.10.28	昭27			
A2	423	[書簡]	[1952]	加茂しのぶ	河井道子	[1952.10.28]	[昭27]		封筒あり	
A2	424	[葉書]	1952	下里さとゑ	河井道子	1952.10.29	昭27			
A2	425	[書簡]	[1952カ]	谷山小文	河井道子先生	[1952.10.29カ]	[昭27カ]		お見舞いカード	

資料番号		資料名	内容年代	作成	宛先	作成月日	和暦	言語	備考	リスト
シリーズ	番号									
A2	426	[書簡]	1952	橋本靖子	河井道子	1952.10.30	昭27		封筒あり	
A2	427	[電報]	1952	キリストケイウケウイク ドウメイカイソウカイ [基督教教育同盟会 総会]	カワイミチ[河井道]	1952.10.30	昭27			
A2	428	[電報]	1952	トミノモリ	カワイミチコ[河井道 子]	1952.10.30	昭27			
A2	429	[書簡]	1952	西野百合子	河井道子	1952.10.31	昭27		封筒あり	
A2	430	[書簡]	[1952]	川村菊枝	河井道子	[1952.10.31]	[昭27]		封筒あり	
A2	431	[電報]	[1952]	福岡女学院長 徳永 よし	河井先生[河井道]	[1952.10.31]	昭27		電報の写しのみ	
A2	432	[書簡]	1952	北星同窓会	河井道子	1952.11.4	昭27		封筒あり	
A2	433	[書簡]	1952	横山尚代	河井道子	1952.11.4	昭27		封筒あり	
A2	434	[葉書]	1952	嶋田マヤ子	河井道子	1952.11.4	昭27			
A2	435	[書簡]	[1952]	松本みつゑ	河井道子	[1952.11.4]	[昭27]		封筒あり	
A2	436	[書簡]	1952	若山つる	河井みち子[河井 道]	1952.11.7	昭27		封筒あり	
A2	437	[書簡]	1952	池田寿子	河井道子	1952.11.10	昭27		封筒あり	
A2	438	[書簡]	1952	久志木善太郎(代筆 善之助)	河井道子	1952.11.11	昭27		封筒あり	
A2	439	[書簡]	[1952]	山田松苗	河井道子	[1952.11.12]	[昭27]		封筒あり	
A2	440	[書簡]	[1952]	野田百合	河井道子	[1952.11.13]	[昭27]		封筒あり	
A2	441	[葉書]	1952	山口好	河井道	1952.11.15	昭27			
A2	442	[葉書]	1952	濱田幸子	恵泉女学園	1952.11.17	昭27			
A2	443	[葉書]	1952	内山完造	恵泉女学園	1952.11.18	昭27			

資料番号		資料名	内容年代	作成	宛先	作成月日	和暦	言語	備考	リスト
シリーズ	番号									
A2	444	[葉書]	1952	下里りつ	河井道子	1952.11.21	昭27			
A2	445	[葉書]	1952	田丸よね	河井道子	1952.11.21	昭27			
A2	446	[書簡]	1952	徳田美智子	河井道子	1952.11.23	昭27		封筒あり	
A2	447	[葉書]	1952	山下廣通	河井道子	1952.11.24	昭27			
A2	448	[葉書]	1952	石倉吉次郎	河井道子	1952.11.25	昭27			
A2	449	[書簡]	[1952]	遠藤恭子	園長先生[河井道]	[1952.11.25]	昭27		封筒あり	
A2	450	[書簡]	1952	名倉濤子	河井道	1952.11.27	昭27		封筒あり	
A2	451	[書簡]	1952	Michi Sato	Miss Michi Kawai	1952.11.28	昭27		封筒あり	
A2	452	[書簡]	[1952]	黒澤西蔵(代筆多文枝)	河井道子	[1952.11.28]	[昭27]		封筒あり	
A2	453	[書簡]	[1952]	佐藤望	河井道子	[1952.11.30]	[昭27]		封筒あり	
A2	454	[書簡]	1952	田村泰子	河井道子	1952.12.1	昭27		封筒あり	
A2	455	[葉書]	1952	景山美葵陽,正子	河井道子	1952.12.1	昭27			
A2	456	[書簡]	[1952カ]	山田基央	河井道子先生	[1952.12.1カ]	[昭27カ]			
A2	457	[書簡]	1952	山本忠美	河井道子	1952.12.3	昭27		封筒あり	
A2	458	[封筒]	1952	由木康	河井道子	1952.12.3	昭27		封筒のみ	
A2	459	[葉書]	1952	小川清	河井道子先生	1952.12.5	昭27			
A2	460	[書簡]	1952	伊庭久子	河井道子	1952.12.5	昭27		封筒あり	
A2	461	[書簡]	1952	Takeko N.Katoh	Miss Michi Kawai	1952.12.5	昭27		封筒あり	
A2	462	[書簡]	1952	石川数雄	河井道	1952.12.8	昭27		封筒あり	
A2	463	[書簡]	1952	梅津喜興吉,幸子	Miss Michi Kawai	1952.12.9	昭27		封筒あり 日本語メッセージ	
A2	464	[書簡]	[1952カ]	中野てる	[河井道]	[1952.12.9カ]	[昭27カ]			

資料番号		資料名	内容年代	作成	宛先	作成月日	和暦	言語	備考	リスト
シリーズ	番号									
A2	465	[葉書]	1952	MRAハウス	河井みち子[河井道子]	1952.12.11	昭27			
A2	466	[葉書]	1952	普連土学園校友会	河井道子	1952.12.15	昭27			
A2	467	[葉書]	[1952]	石井猷,八重子	河井道子	[1952.12.15]	昭27			
A2	468	[葉書]	1952	RESTAURANT YMCA	河井道子	1952.12.16	昭27			
A2	469	[書簡]	1952	麻生歌子	河井道子	1952.12.17	昭27		封筒あり	
A2	470	[書簡]	1952	日本交通公社出版部業務課	河井道	1952.12.17	昭27		封筒あり	
A2	471	[電報]	1952	[Bovenkerk,Cross.Fisher,Evans]	MICHI KAWAI	1952.12.18	昭27		封筒あり	
A2	472	[書簡]	1952	徳田美智子	河井道子	1952.12.19	昭27		封筒あり	
A2	473	[葉書]	1952	ナオミ未亡人ホーム建設講演会	[河井道]	1952.12.19	昭27		現物記載の宛名は誤記だと思われる	
A2	474	[葉書]	1952	梅本壽春	河井道	1952.12.21	昭27			
A2	475	[書簡]	1952	松前健,いち子	河井先生[河井道]	1952.12.23	昭27		封筒あり	
A2	476	[書簡]	1952	日本育英会	河井ミチ[河井道]	1952.12.23	昭27		封筒あり	
A2	477	[書簡]	1952	島村亀鶴,みちを	河井道	1952.12.24	昭27			
A2	478	[書簡]	1952	松村郁子	河井道	1952.12.24	昭27		封筒あり	
A2	479	[書簡]	1952	梅澤清子	河井道子先生	1952.12.24	昭27		封筒あり 日本語メッセージ	
A2	480	[書簡]	1952	中澤道	河井道子	1952.12.25	昭27		封筒あり 裏面メモ書きあり	

資料番号		資料名	内容年代	作成	宛先	作成月日	和暦	言語	備考	リスト
シリーズ	番号									
A2	481	[書簡]	1952	中澤覚	河井道子先生	1952.12.25	昭27		航空便箋 日本語メッセージあり	
A2	482	[書簡]	1952	服部治,服部宥	河井道先生	1952.12.27	昭27		封筒あり 二つの消印のうち一つは 1953年1月1日(学校から病院への転送日か)	
A2	483	[書簡]	1952	今村久子	河井道子	1952.12.27	昭27		封筒あり	
A2	484	[書簡]	1952	日本メンソレータム 本舗	河井みち[河井道]	1952.12.30	昭27		封筒あり	
A2	485	[書簡]	1952	田島文子	河井道子	1952.12.31	昭27		封筒あり	
A2	486	[葉書]	1952	服部宥子	河井道子	1952.12.31	昭27			
A2	487	[書簡]	1952	東海林源之助	河井道子	1952.12	昭27		封筒あり	
A2	488	[葉書]	1952	北星学園	河井道子	1952.12	昭27			
A2	489	[葉書]	1952	徳田美智子	河井道子	1952	昭27			
A2	490	[書簡]	1953	石川数雄	河井道	1953.1.1	昭28		封筒あり	
A2	491	[書簡]	1953	岡野静江	河井道	1953.1.1	昭28		封筒あり	
A2	492	[葉書]	1953	小郷虎市	河井道	1953.1.1	昭28			
A2	493	[葉書]	1953	横山尚代	河井道子	1953.1.5	昭28			
A2	494	[葉書]	1953	宇仁田篤	河井道子	1953.1.7	昭28			
A2	495	[書簡]	[1953]	松田喜代子	河井道子	[1953.1.8]	[昭28]		封筒あり	
A2	496	[書簡]	1953	岡本悦子	河井ミチ子[河井道子]	1953.1.9	昭28		封筒あり	
A2	497	[葉書]	1952	吉田満穂,花子	河井道子	1953.1.11	昭28			
A2	498	[電報]	1953	DOCTOR SARA JANSON	MICHI KAWAI	1953.1.12	昭28		封筒あり	
A2	499	[書簡]	1953	室田有	恵泉女学園	1953.1.13	昭28		封筒あり	

資料番号		資料名	内容年代	作成	宛先	作成月日	和暦	言語	備考	リスト
シリーズ	番号									
A2	500	[書簡]	1953	湯田きみの	河井道子	1953.1.13	昭28		封筒あり	
A2	501	[書簡]	1953	塩原國雄	河井道	1953.1.19	昭28		封筒あり	
A2	502	[書簡]	1953	村井嘉子	河井道子	1953.1.19	昭28		封筒あり	
A2	503	[書簡]	1953	直井由紀	一色義子	1953.1.19	昭28		封筒あり	
A2	504	[書簡]	1953	西村英一	河井道	1953.1.20	昭28		封筒あり	
A2	505	[電報]	1953	BILLINGSLEY	MICHIKO KAWAI	1953.1.22	昭28		封筒あり	
A2	506	[書簡]	[1953]	俊[中須俊]	河井道子	[1953.1.27]	[昭28]		封筒あり	
A2	507	[書簡]	1953	鈴木和子	河井道子	1953.1	昭28		封筒あり	
A2	508	[書簡]	1953	水澤静枝(代筆水澤圭子)	河井道子	1953.2.2	昭28		封筒あり	
A2	509	[書簡]	1953	神村愛子	河井道子	1953.2.7	昭28		封筒あり	
A2	510	[書簡]	1953	重松宗篤	河井道	1953.2.7	昭28		封筒あり 新聞記事切り抜きも一枚同封されている	
A2	511	[書簡]	1953	世田谷区役所砦支所税務課	河井ミチ[河井道]	1953.2.11	昭28		封筒あり	
A2	512	[書簡]	[1957カ]	清水二郎	松本顕一	[1957.6.24カ]	[昭32カ]		封筒あり 書簡、電報あわせて三通分の控 ときわ精肉店金田安吉の名刺あり	
A2	513	[書簡]	1957	徳田美智子	河井先生記念出版委員会	1957.7.9	昭32			
A2	514	[書簡]	1957	加藤冬作	河井先生記念出版委員会	1957.8.12	昭32		封筒あり	

資料番号		資料名	内容年代	作成	宛先	作成月日	和暦	言語	備考	リスト
シリーズ	番号									
A2	515	[書簡]	1957	高橋たね	河井先生記念出版委員会	1957.8.19	昭32		封筒あり	
A2	516	[書簡]	1957	中沢覚	河井先生記念出版委員会	1957.8.23	昭32		封筒あり	
A2	517	[書簡]	1957	若山つる	河井先生記念出版委員会	1957.8.24	昭32		封筒あり	
A2	518	[葉書]	1957	伊藤立夫	河井先生記念出版委員会	1957.8.24	昭32			
A2	519	[書簡]	1957	加藤タカ	河井先生記念出版委員会	1957.8.27	昭32		封筒あり	
A2	520	[書簡]	1957	小川翠子	河井先生記念出版委員会	1957.8.28	昭32		封筒あり	
A2	521	[葉書]	1957	西義子	河井先生記念出版委員会	1957.8.28	昭32			
A2	522	[書簡]	1957	松岡志づゑ	河井先生記念出版委員会	1957.8.30	昭32			
A2	523	[書簡]	1957	星野まさを	河井先生記念出版委員会	1957.8	昭32		封筒あり	
A2	524	[書簡]	1957	大平みさを	河井先生記念出版委員会	1957.9.2	昭32		封筒あり	
A2	525	[書簡]	1957	原進一	河井先生記念出版委員会	1957.9.3	昭32			
A2	526	[葉書]	1957	玉川ノブ	河井先生記念出版委員会	1957.9.4	昭32			
A2	527	[葉書]	1957	田丸よね	河井先生記念出版委員会	1957.9.5	昭32			
A2	528	[書簡]	1957	工藤花代	河井先生記念出版委員会	1957.9.11	昭32		封筒あり	

資料番号		資料名	内容年代	作成	宛先	作成月日	和暦	言語	備考	リスト
シリーズ	番号									
A2	529	[葉書]	1957	藤田勇勝	河井先生記念出版委員会	1957.9.15	昭32			
A2	530	[葉書]	1957	小出貞子	河井先生記念出版委員会	1957.9.17	昭32			
A2	531	[葉書]	1957	木村清松	河井先生記念出版委員会	1957.9.20	昭32			
A2	532	[書簡]	1957	園芸科事務室	大塚野百合	1957.10.7	昭32		封筒あり	
A2	533	[葉書]	1957	松岡朝子	河井先生記念出版委員会	1957.10.14	昭32			
A2	534	[書簡]	1957	久留島あい	河井先生記念出版委員会	1957.11.11	昭32		封筒あり	
A2	535	[葉書]	1957	久留島あい	河井先生記念出版委員会	1957.11.12	昭32			
A2	536	[書簡]	1957	はつみ・モス	河井先生記念出版委員会	1957.11.27	昭32		封筒あり	
A2	537	[書簡]	1957	田島堅固	清水二郎	1957.12.20	昭32		封筒あり	
A2	538	[書簡]	1957	河井先生記念出版委員会		1957	昭32		河井先生追悼座談会御案内下書き	
A2	539	[書簡]	1957	河井先生記念出版委員会		1957	昭32		河井先生記念資料提供依頼の下書き	
A2	540	[書簡]	1957	河井先生記念出版委員会		1957	昭32		案内・史料依頼はがき送信先氏名・住所	
A2	541	[葉書]	1957		河井先生記念出版委員会	1957	昭32		座談会出欠返信葉書	
A2	542	[書簡]	1957	The Fishers	河井先生記念出版委員会	1957	昭32		未記入の葉書・名刺付	
A2	543	[葉書]	1958	工藤花代	河井先生記念出版委員会	1958.1.19	昭33			

資料番号		資料名	内容年代	作成	宛先	作成月日	和暦	言語	備考	リスト
シリーズ	番号									
A2	544	[書簡]	1958	高橋たね	募金委員会	1958.2.27	昭33			
A2	545	[書簡]	1958	福田実	恵泉女学園	1958.3	昭33			
A2	546	[書簡]	1958	阿部義宗	清水二郎	1958.4.15	昭33			
A2	547	欠番								
A2	548	[書簡]	1963	美智子	清水二郎	1963.9.26	昭38			
A2	549	[書簡]	1952	山田基男	木村[木村典子]	1977.4.14	昭52			
A2	550	[書簡]	1993	村木好子	吉川俊子	1993.10.12	平5		封筒あり 河井家の墓について 村木好子は河井道の母方の いとこである下里勘松の 娘	
A2	551	[葉書]	1993	村木好子	吉川俊子	1993.11.25	平5		河井家の墓について 村木好子は河井道の母方の いとこである下里勘松の 娘	
A2	552	[書簡]	1997	村木好子	恵泉女学園史料室	1997.2.2	平9		封筒あり 写真二枚同封	
A2	553	[書簡]		黒河松代	河井道子	1.1				
A2	554	[葉書]		河井道	新海澄子	1.4			コピーのみ	
A2	555	[書簡]		遠藤信次郎	河井道子	2.7				
A2	556	[書簡]		松本文子	河井先生[河井道]	2.11			封筒あり	
A2	557	[書簡]		鈴木豊子	河井先生[河井道]	2.23			鈴木豊子は、訓盲院で佐 久間芳子のお世話をした 方	
A2	558	[書簡]		海後宗清	河井先生[河井道]	3.18			封筒あり	
A2	559	[書簡]		横山尚代	河井道子	3.28				

資料番号		資料名	内容年代	作成	宛先	作成月日	和暦	言語	備考	リスト
シリーズ	番号									
A2	560	[書簡]		[河井道力]	勝俣	4.3			農専設立認可申請にあたり、必要募金の寄附の願い書いて出さなかった書簡か	
A2	561	[書簡]		節子[乾節子]	河井先生[河井道]	4.8				
A2	562	[書簡]		野坂貞	河井先生[河井道]	4.8				
A2	563	[書簡]		治田かつ	河井道子	4.25				
A2	564	[封筒]		加藤亮一	河井道子	4.26			封筒のみ	
A2	565	[書簡]		小瀧憲太郎	河井道子	5.13				
A2	566	[書簡]		岡本悦子	河井道子	5.16				
A2	567	[書簡]		末光續		7.1			封筒あり	
A2	568	[葉書]		河井道	新海澄子	8.9			コピーのみ	
A2	569	[書簡]		河井道	田辺和子	8.13			封筒あり	
A2	570	[書簡]		主婦之友社 土井益子	河井先生[河井道]	8.15				
A2	571	[書簡]		佐藤艶子	河井園長[河井道]	8月末				
A2	572	[書簡]		古賀みつる	河井道子	10.7				
A2	573	[封筒]		石見久賀	河井道子	11.3			封筒のみ	
A2	574	[書簡]		永原義子		11.14			最後の一枚のみ	
A2	575	[書簡]		河内壽子	河井先生[河井道]	11.2			「卒業生の母の手紙」と書かれた封筒あり	
A2	576	[書簡]		柴田秀子	河井先生[河井道]	12.2				
A2	577	[書簡]		吉原好人	河井道	12.3			「京都市」と印字された便箋	
A2	578	[書簡]		伊藤多度作	恵泉女学園幹事	12.7			封筒あり	
A2	579	[書簡]		田中恵子	河井道子	12.15				

資料番号		資料名	内容年代	作成	宛先	作成月日	和暦	言語	備考	リスト
シリーズ	番号									
A2	580	[書簡]		大学堂眼鏡店	河井道子	12.19				
A2	581	[書簡]		恵美	河井道子	12.21				
A2	582	[書簡]		平澤岳久	河井道子	12.22				
A2	583	[書簡]		山野幸一	河井道子	12.24			封筒あり	
A2	584	[書簡]		河井道子	木藤ひろ子[木藤弘子]	12.25			封筒あり	
A2	585	[書簡]		古屋義子	河井先生[河井道]	12.28				
A2	586	[封筒]		河野久代	河井道子	12.28			封筒のみ	
A2	587	[封筒]		加藤みき	河井みち子[河井道子]	12.28			封筒のみ	
A2	588	[葉書]		河井道	木藤弘子				高橋たね子から木藤氏あてのメモ1枚あり 差出人無記名のカードが2枚あり(手書き、印刷)	
A2	589	[書簡]		[Michi Kawaiカ]	河合花子				ギフトカード 記入なし	
A2	590	[書簡]		河井[河井道]	桜岡ひで				封筒あり写真つき	
A2	591	[封筒]		河井道	鮫嶋あい子				封筒のみ	
A2	592	[書簡]		河井道	河井皆々様					
A2	593	[葉書]		河井道	碓井綾子先生				内容記載なし	
A2	594	[葉書]		河井道子	半田愛子					
A2	595	[葉書]		河井道	池田道子				4月29日	
A2	596	[書簡]		河井寮生一同	園長先生 [河井道]					
A2	597	[書簡]		恵泉女学園在校生一同	園長先生 [河井道]					

資料番号		資料名	内容年代	作成	宛先	作成月日	和暦	言語	備考	リスト
シリーズ	番号									
A2	598	[書簡]			河井先生					
A2	599	[書簡]		一生徒	園長先生[河井道]				封筒あり	
A2	600	[書簡]		恵泉第一寮生	河井道子				封筒あり	
A2	601	[書簡]		須藤章	園長先生[河井道]				封筒あり	
A2	602	[書簡]		須藤章	園長先生[河井道]				封筒あり	
A2	603	[書簡]		寶田文子	河井道子				封筒あり	
A2	604	[書簡]		中学三年生	河井先生[河井道]				封筒あり	
A2	605	[書簡]		野島弥生	河井先生[河井道]				封筒あり	
A2	606	[書簡]		寺田康子	河井先生[河井道]				封筒あり	
A2	607	[書簡]		[同窓生一同]	[河井道]				寄せ書き	
A2	608	[書簡]		内藤明子	河井道子				封筒あり	
A2	609	[書簡]		[早稲田大学 YWCA]	[河井道]					
A2	610	[葉書]		ひな子	河井先生[河井道]					
A2	611	[書簡]		清水トミ子	河井道子				河井道への見舞金と同封 されていたと思われる	
A2	612	[書簡]		竹村望子	河井先生[河井道]				河井道への見舞金と同封 されていたと思われる	
A2	613	[書簡]		Weibel Susanne	Michi Kawai				封筒あり	
A2	614	[書簡]			河井道子				封筒あり	
A2	615	[書簡]		義子[一色義子]	河井先生[河井道]					
A2	616	[書簡]		野村京子	河井道子				封筒あり	
A2	617	[書簡]		夏目玲子	[河井道カ]					

資料番号		資料名	内容年代	作成	宛先	作成月日	和暦	言語	備考	リスト
シリーズ	番号									
A2	618	[書簡]		小野すが子	河井園長先生[河井道]				裏面に英文メモあり	
A2	619	[書簡]		洲脇和香	河井道子					
A2	620	[書簡]		井上花登子	園長先生[河井道]					
A2	621	[書簡]		宮原田,松田	河井先生[河井道]				封筒あり(破損している)	
A2	622	[書簡]		中等部一同	お母様[河井道]					
A2	623	[書簡]		清子[梅沢清子]	河井先生[河井道]					
A2	624	[書簡]		梅沢清子	河井先生[河井道]					
A2	625	[書簡]		安達弘子	河井道子					
A2	626	[書簡]		公子[小川公子]	河井園長先生[河井道]				1枚目が抜けている	
A2	627	[書簡]		小川公子	河井先生[河井道]				最後の1枚のみ	
A2	628	[書簡]		[小川公子カ]	河井先生[河井道]				最初の1枚のみ 裏面に英語メモあり	
A2	629	[書簡]		[長田鈴子カ]	[河井道カ]					
A2	630	[書簡]		矢澤滝子	河井先生[河井道]					
A2	631	[書簡]		禎子[村井禎子]	河井先生[河井道]					
A2	632	[書簡]		禎子[村井禎子]	[河井道カ]					
A2	633	[書簡]		禎子[村井禎子]	河井先生[河井道]					
A2	634	[書簡]			[河井道カ]					
A2	635	[書簡]			[河井道カ]					

資料番号		資料名	内容年代	作成	宛先	作成月日	和暦	言語	備考	リスト
シリーズ	番号									
A2	636	[書簡]			河井先生[河井道]					
A2	637	[書簡]			先生[河井道カ]					
A2	638	[書簡]		小倉とも子	河井先生[河井道]				1枚目なし	
A2	639	[書簡]			[河井道カ]				途中のみ	
A2	640	[書簡]			[河井道カ]					
A2	641	[書簡]		[柴田秀子カ]	[河井道カ]					
A2	642	[書簡]		坂間はる	河井先生[河井道]					
A2	643	[書簡]		[中澤覚の母]	[河井道カ]					
A2	644	[書簡]		川口内	河井道子					
A2	645	[書簡]			[河井道カ]					
A2	646	[書簡]		[山口美智子]	河井先生[河井道]					
A2	647	[書簡]		横山尚代	河井先生[河井道]					
A2	648	[書簡]		横山尚代	河井道子					
A2	649	[書簡]		佃志津枝	河井みち[河井道]					
A2	650	[書簡]		[長久喜代子カ]	先生[河井道カ]					
A2	651	[書簡]		英語実務科一同	河井先生[河井道]					
A2	652	[書簡]		武雄	河井道子				「経済学財政学研究室」と印字された便箋	
A2	653	[書簡]		田はる子	河井道子				作成者名の漢字は、土へんに口の下に王	
A2	654	[書簡]		渡邊栄	[河井道カ]					
A2	655	[書簡]			[河井道カ]					

資料番号		資料名	内容年代	作成	宛先	作成月日	和暦	言語	備考	リスト
シリーズ	番号									
A2	656	[書簡]			[河井道カ]					
A2	657	[書簡]			[河井道カ]				最初一枚目のみ	
A2	658	[書簡]			[河井道カ]				一枚目と二枚目のみ	
A2	659	[書簡]			河井先生[河井道]				最初一枚目のみ	
A2	660	[封筒]		国際基督教大学建設後援会	河井道子				封筒のみ	
A2	661	[河井道あてメモ]		笹井	河井先生				本の印刷について	
A2	662	[書簡]		星野民子	河井道				封筒あり	
A2	663	[書簡]		高等一年A組一同	園長先生[河井道]				封筒あり	
A2	664	[書簡]		高等学校一年C組一同	園長先生[河井道]				封筒あり	
A2	665	[書簡]		岡島春江	河井先生[河井道]				河合ハナ保管資料のなかの、[寄付金についてのメモ]A3(1)2-114の裏面をコピーしたもの	
A2	666	[封筒]		中澤えつ	河井道子				封筒のみ	
A2	667	[封筒]		大野定彦	河井道				封筒のみ	
A2	668	[封筒]		末光績	河井道子				封筒のみ 宛名面にメモ書きあり	
A2	669	[封筒]		Ruth Kasai,Miyo Izumi	[河井道]				見舞金封筒海外送金の通知書が二枚入っている	
A2	670	[封筒]		高等部信和会	園長先生[河井道]				見舞金封筒	
A2	671	[封筒]		Mrs.Roger W.Sharpleigh	[河井道]				宛名に記載されている「川合ミチ」は誤記だと思われる	

資料番号		資料名	内容年代	作成	宛先	作成月日	和暦	言語	備考	リスト
シリーズ	番号									
A2	672	[封筒]		私立中学高等学校 協会第十一支部	河井先生[河井道]				見舞金封筒	
A2	673	[封筒]		Miss Anne Selleck	Miss Michi Kawai				見舞金封筒	
A2	674	[封筒]		谷岡貞子	河井先生[河井道]				見舞金封筒が入っている	
A2	675	[封筒]		中沢弘似	河井先生[河井道]				見舞金封筒	
A2	676	[封筒]		中山新右エ門	河井先生[河井道]				見舞金封筒	
A2	677	[封筒]		名取マサ	園長先生[河井道]				見舞金封筒	
A2	678	[封筒]		秦庄吉	河井道子				見舞金封筒	
A2	679	[封筒]		婦人会有志	河井道				見舞金封筒	
A2	680	[封筒]		Anna Yarnall	Michi Kawai				見舞金封筒	
A2	681	[封筒]		山室ヒナ	河井先生[河井道]				見舞金封筒	
A2	682	[封筒]			河井道				花に添えられていた封筒	
A2	683	[封筒]			河井道子				花に添えられていた封筒	
A2	684	[書簡]		佐藤光子	木村孝子				河井道への見舞金と同封 されていたと思われる	
A2	685	[葉書]			日本婦人団体連盟					
A2	686	[書簡写]		弓削田	恭子				河井道発信書簡口述筆記 控えの束に入っていた	
A2	687	[書簡]							書簡の一部 作成者、宛名不明	
A2	688	[封筒]		池田,松田					見舞金封筒	
A2	689	[封筒]		石井勇義					見舞金封筒	

資料番号		資料名	内容年代	作成	宛先	作成月日	和暦	言語	備考	リスト
シリーズ	番号									
A2	690	[封筒]		石川志づ,木村ケイ					見舞金封筒 石川志づは鷗友学園学園長	
A2	691	[封筒]		市野一吉					見舞金封筒	
A2	692	[封筒]		今市くに					見舞金封筒 故原田夫人の姉	
A2	693	[封筒]		今村重藏					見舞金封筒	
A2	694	[封筒]		岩崎報喜子					見舞金封筒	
A2	695	[封筒]		村山兼子,岩名富美子					見舞金封筒	
A2	696	[封筒]		リアン ウェルス,フローレンス ウェルス,西義,吉田信					見舞金封筒	
A2	697	[封筒]		中村チトセ,梅沢清子					見舞金封筒	
A2	698	[封筒]		鷗友学園					見舞金封筒	
A2	699	[封筒]		大野芳枝	木村典子				見舞金封筒	
A2	700	[封筒]		大野芳枝					見舞金封筒	
A2	701	[封筒]		大平みさを	一色百合				見舞金封筒 封筒の中に封筒が入っている	
A2	702	[封筒]		岡村					見舞金封筒	
A2	703	[封筒]		岡本悦子					見舞金封筒	
A2	704	[封筒]		小柳津宗吾					見舞金封筒	

資料番号		資料名	内容年代	作成	宛先	作成月日	和暦	言語	備考	リスト
シリーズ	番号									
A2	705	[封筒]		工藤花代,久留島あい					見舞金封筒	
A2	706	[封筒]		全学園教師一同					見舞金封筒	
A2	707	[封筒]		中等部信和会					見舞金封筒	
A2	708	[封筒]		恵泉同窓会					見舞金封筒	
A2	709	[封筒]		恵泉同窓会					見舞金封筒	
A2	710	[封筒]		恵泉同窓会					見舞金封筒	
A2	711	[封筒]		恵泉父母有志(第二回)					見舞金封筒	
A2	712	[封筒]		恵泉父母有志(第三回)					見舞金封筒	
A2	713	[封筒]		恵泉父母有志(第四回)					見舞金封筒	
A2	714	[封筒]		恵泉父母有志(第五回)					見舞金封筒	
A2	715	[封筒]		小日向会有志					見舞金封筒	
A2	716	[封筒]		後藤淑子					見舞金封筒	
A2	717	[封筒]		坂本					見舞金封筒	
A2	718	[封筒]		佐藤道子					見舞金封筒	
A2	719	[封筒]		重田喜く					見舞金封筒	
A2	720	[封筒]		篠原杜茂子					見舞金封筒	
A2	721	[封筒]		島田初子					見舞金封筒	
A2	722	[封筒]		女子学院教職員一同					見舞金封筒	

資料番号		資料名	内容年代	作成	宛先	作成月日	和暦	言語	備考	リスト
シリーズ	番号									
A2	723	[封筒]		末松					見舞金封筒	
A2	724	[封筒]		谷山小文					見舞金封筒 メッセージあり	
A2	725	[封筒]		鶴林方田村泰子,永井					見舞金封筒	
A2	726	[封筒]		津田塾大学					見舞金封筒	
A2	727	[封筒]		中沢直子					見舞金封筒	
A2	728	[封筒]		中澤寅吉					見舞金封筒	
A2	729	[封筒]		南里多喜子,りつ					見舞金封筒	
A2	730	[封筒]		日本基督教女子青年会					見舞金封筒	
A2	731	[封筒]		日本基督教婦人矯風会本部					見舞金封筒	
A2	732	[封筒]		日本私立短期大学協会					見舞金封筒	
A2	733	[封筒]		野村洋三,美智					見舞金封筒	
A2	734	[封筒]		秦庄吉	恵泉女学園				見舞金封筒	
A2	735	[封筒]		濱田トク					見舞金封筒	
A2	736	[封筒]		原多喜					見舞金封筒 原邦造(高砂熱興業会長) 夫人	
A2	737	[封筒]		福岡やす					見舞金封筒	
A2	738	[封筒]		星野あい,藤田たき					見舞金封筒	
A2	739	[封筒]		[Cal.Mary S.Bell]					見舞金封筒	

資料番号		資料名	内容年代	作成	宛先	作成月日	和暦	言語	備考	リスト
シリーズ	番号									
A2	740	[封筒]		升村望子					見舞金封筒	
A2	741	[封筒]		松本とみ,松本一男					見舞金封筒	
A2	742	[封筒]		松本みつゑ					見舞金封筒	
A2	743	[封筒]		村田					見舞金封筒	
A2	744	[封筒]		山根可二					見舞金封筒 作成者名は弐の横線が一本ない字(読みはヨシイチ)	
A2	745	[封筒]		湯田きみの					見舞金封筒(破れている)	
A2	746	[封筒]		横山					見舞金封筒	
A2	747	[封筒]		吉川利一,つぎ子					見舞金封筒	
A2	748	[封筒]		吉原					見舞金封筒	
A2	749	[封筒]		早稲田大学YMCA					見舞金封筒	

資料番号		資料名	内容年代	作成	宛先	作成月日	和暦	言語	備考	リスト
シリーズ	番号									
A3(1)1	1	[河井家関連資料]	1889-1993			1889-1993	明22-平5		伊勢、牧戸についての資料など	掲載
A3(1)1	2	[河井道 旅券 パスポート]	1926	日本帝国外務大臣 幣原喜重郎		1926.1.29	大15		欧米の教育視察時のもの このときジュネーブの新渡戸のもとをたずね学校創設について相談した	
A3(1)1	3	[河井道ジュネーブ滞在中の手帳]	[1926カ]	[河井道]		[1926カ]	[大15カ]			○
A3(1)1	4	政治界 国際問題 [スクラップブック]	1932	[河井道]		[1932]	[昭7]		新聞切り抜きスクラップブック 河井道教材か	
A3(1)1	5	Greetings from the Cechoslovak	1932-1936	[Okazaki Kazukoカ]		[1932-1936]	[昭7-11]		チェコスロバキアのYWCA キャンプの写真や資料が貼り付けられている Okazaki Kazukoから河井道に贈られたものか	
A3(1)1	6	[河井道私物スクラップブック]	1932-1936			[1932-1936]	[昭7-11]		クリスマスカードなどイラストの切り抜き 元は、眞鍋澄子(普11)にアメリカのバプテスト教会の友人が送ったもの	
A3(1)1	7	[河井道私物スクラップブック]	1932-1936			[1932-1936]	[昭7-11]		写真スクラップ 留学生がそれぞれの町やスポーツを紹介している	
A3(1)1	8	[河井道スクラップブック]	1932-1937	[河井道]		[1932-1937]	[昭7-12]		新聞切り抜きスクラップブック 河井道教材か	

資料番号		資料名	内容年代	作成	宛先	作成月日	和暦	言語	備考	リスト
シリーズ	番号									
A3(1)1	9	国際(其一) エチオピア・伊太利問題・日支問題・日ソ問題・独併問題 [スクラップブック]	1935-1936	[河井道]		[1935-1936]	[昭10-11]		新聞切り抜きスクラップブック 河井道教材か	
A3(1)1	10	[河井道スクラップブック]	1935-1936	[河井道]		[1935-1936]	[昭10-11]		新聞切り抜きスクラップブック 河井道教材か	
A3(1)1	11	[中須俊子関連資料 書簡など]	1932-1952			1932-1952	昭7-27		河井道の親戚	作成中
A3(1)1	12	借入金証書	1933	度会郡 村木安蔵, 中井才吉		1933.6.30	昭8		「写」とあり	
A3(1)1	13	MAILING ADDRESSES FOR MISS MICHU KAWAI Nov.11-Dec.25.	1934			1934	昭9	英	河井道の訪米中の郵便物の宛先住所録 手書きでS.A.Hunterの住所書き込みあり 「保存」と右上に手書き	
A3(1)1	14	[原稿]	[1934カ]			[1934カ]	[昭9カ]	英	作成者不明 Helen Daltonの筆跡の可能性あり	
A3(1)1	15	[渡米の際スクラップブック]	1934-35	[河井道]		1934.8-1935.1	昭9-10	英		
A3(1)1	16	[寄せ書きのアルバム / Friendship Note]	1934-1935	[河井道が1934年に訪問した各地の代表者や個人]		1934-1935	昭9-10	英	河井道が1934年に訪問した各地の代表者や個人の河井へのメッセージ バインダーに綴じられている 河井道やその他の写真多数あり 新聞切り抜きあり 一部日本語 パンフレットあり タイプと手書きの両方	

資料番号		資料名	内容年代	作成	宛先	作成月日	和暦	言語	備考	リスト
シリーズ	番号									
A3(1)1	17	[推薦状]	1936	Michi Kawai	To whom it may concern	1936.4.22	昭11	英	Hazel Verryについて	
A3(1)1	18	[河井道スクラップブック]	1936	[河井道]		[1936]	[昭11]		新聞切り抜きスクラップブック 河井道教材か	
A3(1)1	19	[河井道スクラップブック]	1936	[河井道]		[1936]	[昭11]		新聞切り抜きスクラップブック 河井道教材か	
A3(1)1	20	[河井道メモ]	[1939カ]			[1939カ]	[昭14カ]	英	4月14日(金)の予定や、Mrs. John R. CrauseにMy Lanternを一冊送ることなど	
A3(1)1	21	天橋愛隣館医療部擴張費助成金申請書	1940	北京天橋愛隣館 館長 清水安三		1940	昭15			
A3(1)1	22	[キルバーン女史の日本研究資料]	[1940-1941カ]	[キルバーン]		[1940-1941カ]	[昭15-16カ]	英	日本についての新聞切り抜きやメモ、原稿などが収納された紙ファイルホルダー8冊と、国際クラブのスクラップブック1冊	
A3(1)1	23	[テーブルカード]	1941			1941	昭16	英	裏面に河井道による手書きメモあり	
A3(1)1	24	[留学生科住所録]	[1941カ]			[1941カ]	[昭16カ]	英	留学生科の米国での住所録	
A3(1)1	25	[河井道メモ]	[1943-1945カ]	[河井道]		[1943-1945カ]	[昭18-20]		河井寮での式典等の次第メモか 「国民儀礼」等の単語から、戦時下のメモだと思われる	
A3(1)1	26	MICHI KAWAI'S BROADCAST	1945	[河井道カ]		1945.5.18	昭20	英	原稿	
A3(1)1	27	[河井道 名刺]	[1945以降]			[1945以降]	[昭20以降]		「恵泉女学園専門学校 校長」となっている	

資料番号		資料名	内容年代	作成	宛先	作成月日	和暦	言語	備考	リスト
シリーズ	番号									
A3(1)1	28	[河井道メモ]	[1945以降カ]	河井道		[1945以降カ]	昭20		授業、講義などのためのメモか	
A3(1)1	29	[スクラップブック]	1946-1953	[木村典子]		1946-1953	昭21-28		河井道書簡などが貼られているスクラップブック 秘書だった木村典子氏旧蔵資料	作成中
A3(1)1	30	[河井道メモ]	[1946-1953]	[河井道]		[1946-1953]	[昭21-28]	英	表面は英語のメモ 裏面は日本語の人名メモ	
A3(1)1	31	[河井道戸籍謄本]	19,47,1,953			1947,1953	昭22,28		1947年のものと1953年のもの	○
A3(1)1	32	[新憲法の実態をめぐってのメモ]	1948	河井道		1948	昭23			
A3(1)1	33	[推薦状]	1949	Michi Kawai	Rev.M.Kozaki,Dr.Paul Mayer	1949.2.15	昭24	英	下書きか Marie Nittaについて	
A3(1)1	34	[推薦状]	1949	Elizabeth Gray Vining	Friends	1949.3.20	昭24	英	河合ハナについて	
A3(1)1	35	[推薦状]	1949	Michi Kawai	Whom This May Concern	1949.6.28	昭24	英		
A3(1)1	36	[推薦状]	1949	[Michi Kawai]	Whom It May Concern	1949.9.22	昭24	英	大沢みつについて	
A3(1)1	37	[地図]	1950	The National Geographic Magazine		1950.3	昭25	英	アフリカの地図	
A3(1)1	38	[推薦状]	1950	[河井道カ]	内外協力会 小崎道雄	1950.10.14	昭25		下書きか ルビーバートの推薦状(1950.10.14)と土橋泰子の推薦状(10.16)	

資料番号		資料名	内容年代	作成	宛先	作成月日	和暦	言語	備考	リスト
シリーズ	番号									
A3(1)1	39	[Topping Papers]	1950			1950	昭25		KIYOZUMI OGAWAとの書簡や、Dr.BARTHからの書簡、Willardへの書簡コピーなど	
A3(1)1	40	[河井道メモ]	[1950カ]	Michi Kawai		[1950カ]	[昭25カ]	英		
A3(1)1	41	[河井道メモ]	[1950頃カ]	[Michi Kawai]		[1950頃カ]	[昭25頃カ]	英	河井道の直筆生徒達よりの手紙、記事など残すようにと、資料保存指示のメモ	
A3(1)1	42	[河井道メモ]	[1950頃カ]	[Michi Kawai]		[1950頃カ]	[昭25頃カ]	英	河井道の直筆による焼き菓子のレシピ	
A3(1)1	43	[河井道メモ]	[1950頃カ]	[Michi Kawai]		[1950頃カ]	[昭25頃カ]	英	河井道の直筆のメモ裏面にMrs. G. A. Johnston RossからMichi Kawai宛の送り状あり	
A3(1)1	44	[Magazine for Friendship 送付希望者申込書]	[1950頃カ]	Friendship Press		[1950頃カ]	[昭25頃カ]	英		
A3(1)1	45	[住所録の一部]	[1950頃カ]			[1950頃カ]	[昭25頃カ]	英	ページ2、ページ3 手書きで○×のメモあり	
A3(1)1	46	[住所メモ]	[1950頃カ]			[1950頃カ]	[昭25頃カ]	英	Mrs. Walter D. Lambertの直筆の、住所の部分の切り取り	
A3(1)1	47	[河井道メモ]	[1950頃カ]	[河井道カ]		[1950頃カ]	[昭25頃カ]	英	<i>Sliding Doors</i> について	
A3(1)1	48	[河井道メモ]	1951	Michi Kawai		1951	昭26	英		
A3(1)1	49	[河井道 旅券 パスポート]	1951	日本国外務大臣 吉田茂		1951.1.18	昭26		アメリカでの短期大学総会に出席したときのもの最後の渡米となった	

資料番号		資料名	内容年代	作成	宛先	作成月日	和暦	言語	備考	リスト
シリーズ	番号									
A3(1)1	50	[河井道メモ]	1951	[Michi Kawai]		1951.2.25-4.14	昭26	英	旅行小切手使用記録 河井道の筆跡	
A3(1)1	51	[河井道メモ]	1951	[Michi Kawai]		1951.2.27	昭26	英	小切手使用記録	
A3(1)1	52	Schedule for Miss Kawai	1951		Michi Kawai	1951.3.17	昭26	英	一日の予定表	
A3(1)1	53	[河井道メモ]	1951	Michi Kawai		1951.3.31	昭26	英	旅行のマイル作成	
A3(1)1	54	GUESTS AT MRS. QUINN'S TEA IN HONOR OF MISS KAWAI, MAY 5, 1951	1951			1951.5.5	昭26	英	河井道の直筆の書き込み あり 17名の住所氏名	
A3(1)1	55	MISS MICHİ KAWAI'S CHICAGO CONTACTS, May, 1951	1951			1951.5	昭26	英	9名の住所氏名 手書きで○×のメモあり	
A3(1)1	56	Receipt	1951	Church Pimhasing & Service Agency	Michi Kawai	1951.6.21	昭26	英		
A3(1)1	57	MISS MICHİ KAWAI - ACCOUNT	1951			1951.7.5	昭26	英	河井道の現金残高	
A3(1)1	58	RECORD OF MICHİ KAWAI	[1951カ]	Michi Kawai		[1951.7カ]	[昭26カ]	英	河井道の履歴書	
A3(1)1	59	[案内状]	1951	日本女子大学長 大 橋廣	河井道	1951.10.6	昭26		封筒あり 創立五十周年記念式の案 内	
A3(1)1	60	[Third Annual Pilgrim Festivalのプログラム]	1951			1951.11.17	昭26	英		
A3(1)1	61	[招待状]	1951	東京ユニオンチャー チ		1951.11.18	昭26		「WEEK OF DEDICATION」への招待状 A3(1)1-75の座席表はこの ときのものか	

資料番号		資料名	内容年代	作成	宛先	作成月日	和暦	言語	備考	リスト
シリーズ	番号									
A3(1)1	62	[印鑑証明]	1952	東京都世田谷区長 田村保		1952.1.29			封筒あり 河井道印鑑証明	
A3(1)1	63	8th Preliminary Draft DECLARATION OF INTERDEPENDENCE	1952			1952.4.8	昭27	英		
A3(1)1	64	[推薦状]	1952	[Michi Kawai]	To whom it may concern	1952.5.7	昭27	英	大塚野百合について 下書きか 「Copy」記載あり	
A3(1)1	65	身分証明願		河井ミチ[河井道]		1952.9.19	昭27		発行は世田谷区長 田村保	
A3(1)1	66	[河井道遺言書関連資料]	1952-1963			1952-1963	昭27-38			○
A3(1)1	67	厚生年金保険被保険者証		東京都		[1952カ]	[昭26カ]		資格取得日昭和26年 (1952年)8月7日	
A3(1)1	68	[河井道メモ帳]	[1952以前]	[河井道]		[1952以前]	[昭27以前]		和綴じのメモ帳 住所氏名が記されている 河井道が横浜の集会に出 たときの出席者か	
A3(1)1	69	[河井道メモ]	[1953以前]	[Michi Kawaiカ]		[1953以前]	[昭28以前]	英	女子教育についてなど	
A3(1)1	70	A SKETCH OF THE LIFE AND WORK of MICHI KAWAI		Emma Bailey Speer		[1953.2以降 カ]	[昭28カ]	英	原稿29枚、手紙1枚 手書きの書き込み多数 Speerの筆跡の書き込みあ り Yasuko Muramatsuによる手 書きのSpeerの紹介分の手 紙あり 封筒(消印1973年6月8日) あり	
A3(1)1	71	[河井道への追悼文]	1953	Hanna Kawai		1953.3.3	昭28	英	3ページ目のみ	

資料番号		資料名	内容年代	作成	宛先	作成月日	和暦	言語	備考	リスト
シリーズ	番号									
A3(1)1	72	[二月十一日没後二年目の日に]	1955	一色義子		1955	昭30			
A3(1)1	73	[河井家家系図コピー]				1970.6.22	昭45		家系図受取書もあり 年代は受取書の年代	○
A3(1)1	74	[東洋文化学会主催の夏期大学講座案内]		東洋文化学会理事 長 中村嘉壽		3.20				
A3(1)1	75	[座席表]							河井・賀川らの名あり1951 年11月18日の招待状 A3(1)1-61のときのものか	
A3(1)1	76	(2)河井邸新築設計図								
A3(1)1	77	分家届		河井ミチ[河井道] (届出人)					本家戸主河井信三	
A3(1)1	78	[請求書に付したもの]		河井道	新田					
A3(1)1	79	[河井道 講演記録]		河井道						
A3(1)1	80	[河井道 覚え書きノート]		河井道						
A3(1)1	81	[覚え書き]		河井道						
A3(1)1	82	[名刺,のし袋]		河井道子						
A3(1)1	83	mankind is marching		河井道				英	河井道の直筆(鉛筆)	
A3(1)1	84	[河井道メモ]		Michi Kawai				英	河井道の直筆 住所、氏名、付記	
A3(1)1	85	[河井道スクラップブック]		[河井道]					イエスキリストの絵・雑誌切り抜きなど エルサレムで入手した教材か	
A3(1)1	86	[人物メモ]		[河井道カ]				英	Mrs.Jergusonについて	

資料番号		資料名	内容年代	作成	宛先	作成月日	和暦	言語	備考	リスト
シリーズ	番号									
A3(1)1	87	[推薦状]						英	河合ハナについて 右上に「Keep」と手書きメモあり	
A3(1)1	88	[原稿]						英	Nanie Gainesについて河井道の立場で書かれているが第三者による作成と思われる	
A3(1)1	89	[河井道メモ]						英	河井道の直筆のメモ Miss L. Deborah Smith La Jella Calif.	
A3(1)1	90	[河井道メモ]						英	生徒についてなど	
A3(1)1	91	[名刺]		世界連邦全日本連盟事務局次長 横井時常						
A3(1)1	92	下着の型紙							「恵泉女学園高等女学校 学校長殿」と書かれた封筒に入っている	

資料番号		資料名	内容年代	作成	宛先	作成月日	和暦	言語	備考	リスト
シリーズ	番号									
A3(1)2	1	[プリンマー大学時代の写真コピー]	[1904カ]						誰からの受入か等是不明 Maydayや卒業式写真のコピー(不鮮明)	
A3(1)2	2	[河井道受洗年月日(富士見町教会会員名簿コピー)]	1905			1905	明38			
A3(1)2	3	[『明治の女子』、『女子青年界』目次コピー]	[1905-1938カ]						『河井道子文集』作成のための資料か	
A3(1)2	4	[YWCA関連資料ファイル]	1913, 1923	[Michi Kawai等]	[Clarissa Sencer等]	1913,1923	大2,12	英	原稿など	作成中
A3(1)2	5	Gotemba Club Minute Book	1923	Gotemba Club		1923	大12			
A3(1)2	6	日本基督教女子青年会第二回夏季修養会	1925	日本基督教女子青年会		1925.7.20	大14			
A3(1)2	7	会報 津田梅子先生記念号	1930	女子英学塾同窓会		1930.7.31	昭5			
A3(1)2	8	[名簿]	1932	THE AMERICAN ASSOCIATION OF UNIVERSITY WOMEN JAPAN BRANCH		1932	昭7	英	P.6に河井道子の項目あり 日英併記	
A3(1)2	9	教育同盟便り	1934	基督教教育同盟		1934	昭9			
A3(1)2	10	駒草 創立50周年同窓会誌記念号	1937	北星女学校駒草編集部		1937.12.20	昭12			
A3(1)2	11	世界宣教大会に就て	1938	日本基督教連盟		1938	昭13			
A3(1)2	12	基督教世界大会に就て	1938	日本基督教連盟		1938	昭13			

資料番号		資料名	内容年代	作成	宛先	作成月日	和暦	言語	備考	リスト
シリーズ	番号									
A3(1)2	13	This Calendar WOMEN OF JAPAN	1938	YWCA of JAPAN		1938	昭13		日本女性やキリスト教主義学校を写真と文で紹介	
A3(1)2	14	基督教教育同盟会 第21回夏季学校プログラム	1939	基督教教育同盟会		1939	昭14			
A3(1)2	15	女子経済専門学校同窓会会報 第十号	1939	女子経済専門学校同窓会		1939.12.25	昭14		P.112旧職員名簿の中に河井道子の名あり P.27に末光績執筆の文章あり	
A3(1)2	16	女子経済のおもかげ 女子経済専門学校・同附属高等女学校要覧	1940	女子経済専門学校		1940	昭15			
A3(1)2	17	[プリンマー資料 BRYN MAWR]	1940-1952			1940-1952	昭15-27			○
A3(1)2	18	MILLS COLLEGE BACCALAUREATE SERVICE	1941	Mills College		1941.6.8	昭16	英	礼拝プログラム「Keep, June 8, 1941」と河井道の筆跡で表紙に書き込みあり	
A3(1)2	19	MEDITATIONS	1941	Y.W.C.A.		1941	昭16	英	聖書日課と祈祷文	
A3(1)2	20	[宣教九十年記念大会プログラム他]	[1941カ]		日本基督教団他	[1941カ]	[昭16カ]			
A3(1)2	21	[世界祈祷日プログラム]	1946	Sue Weddell	Friends	1945.9.26	昭20	英	Foreign Missions Conference of North Americaのレターヘッド付の用紙 手紙が1ページ、1946年3月8日の世界祈祷日のプログラムが7ページ	
A3(1)2	22	[教育刷新委員会第一特別委員会関連資料・教育基本法案]	1945-1947	教育刷新委員会		1945-1947	昭20-22		教育基本法制定に関する こと	作成中

資料番号		資料名	内容年代	作成	宛先	作成月日	和暦	言語	備考	リスト
シリーズ	番号									
A3(1)2	23	[教育刷新委員会関係書類綴り]	1945-1949	[文部省他]		1945-1949	昭20-24			作成中
A3(1)2	24	[教育刷新委員会第四特別委員会 私学振興について]	1946	教育刷新委員会		1946.1.30	昭21			
A3(1)2	25	新聞発表 教育刷新委員会	1946			1946.8.2	昭21			
A3(1)2	26	東山荘のおもひ—第十六回夏期学校記録—	1946	基督教教育同盟会		1946.8.8	昭21			
A3(1)2	27	[東京基督教女子青年会秘書課技術員養成所案内]	1946	東京基督教女子青年会		1946.8.15	昭21			
A3(1)2	28	[教育刷新委員会第十七回総会議事速記録 他]	1946	文部省		1946.12.27	昭21			作成中
A3(1)2	29	第二特別委員会第三回中間報告	1946	教育刷新委員会		1946	昭21			
A3(1)2	30	[教育刷新委員会第三特別委員会関連資料]	1946	教育刷新委員会		1946	昭21		教育行政に関すること	作成中
A3(1)2	31	[教育刷新委員会第五特別委員会関連資料]	1946	教育刷新委員会		1946	昭21		上級学校体系に関すること	作成中
A3(1)2	32	[教育刷新委員会に関する覚書 他]	1946	河井道		1946	昭21			作成中
A3(1)2	33	[行政法改正委員会関係書類]	1946			1946	昭21			
A3(1)2	34	[関東行刑管区行政監察委員会関係書類]	1946			1946	昭21			

資料番号		資料名	内容年代	作成	宛先	作成月日	和暦	言語	備考	リスト
シリーズ	番号									
A3(1)2	35	[教育刷新委員会関連資料 委員会議事・名簿他]	1946-1947	文部省		1946-1947	昭21-22			作成中
A3(1)2	36	[教育刷新委員会第七特別 委員会関連資料]	1946-1947	教育刷新委員会		1946-1947	昭21-22		社会教育に関すること	作成中
A3(1)2	37	[全日本教員組合協議会労 働協約書 他]	1946-1947			1946-1947	昭21-22			作成中
A3(1)2	38	[放送通信教育試案要綱目 録 他]	1946-1947			1946-1947	昭21-22			作成中
A3(1)2	39	[教育刷新委員会配布資 料]	[1946-1949]			[1946-1949]	[昭21-24]		図書館・ユネスコに関する もの等 1947年～1948年頃の教育 刷新委員会での配布資料 か	作成中
A3(1)2	40	[河井道私物 教育刷新委 員会関連資料など]	1946-1950			1946-1950	昭21-25			○
A3(1)2	41	[大日本育英会評議員委 嘱状]	1946-1951			1946-1951	昭21-26			○
A3(1)2	42	[日本基督教団関係資料]	1946-1951	日本基督教団		1946-1951	昭21-26			作成中
A3(1)2	43	[基督教教育同盟会第十六 回夏期学校参加者名簿 教育研究委員会課題]	1946,1948, 1951			1946,1948, 1951	昭21,23,26			
A3(1)2	44	[教育刷新委員会の決議し た学制改革案概要 他]	1947	文部省学校教育局		1947	昭22			作成中
A3(1)2	45	[教育刷新委員会第八特別 委員会関連資料]	1947	教育刷新委員会		1947	昭22		教員養成に関すること	作成中

資料番号		資料名	内容年代	作成	宛先	作成月日	和暦	言語	備考	リスト
シリーズ	番号									
A3(1)2	46	[GHQ教育課長マーク・オア資料]	[1947-1949]	調査局審議課,文書課		[1947-1949]	[昭和22-24]		教育刷新についての談話と送別会でのあいさつ	○
A3(1)2	47	教科書制度改善協議会要項	1947			1947.3.28	昭22			
A3(1)2	48	学校教育基本法案	1947			1947.3	昭22			
A3(1)2	49	財団法人在外同胞援護会事業誌	1947	財団法人在外同胞援護会	[河井道子]	1947.4	昭22		送付状もあり 現物の宛名「河合通子」は誤記と思われる	
A3(1)2	50	[関東行刑管区行政監察委員会委員委嘱状]	1947	司法大臣官房人事課長 岡原昌男	河井ミチ[河井道]	1947.11.20	昭22			
A3(1)2	51	[教育刷新委員会第48・49総会決議 他]	1947-1948	教育刷新委員会		1947-48	昭22-23			作成中
A3(1)2	52	[高等学校教科課程案 他]	1948	[教育刷新委員会カ]		1948	昭23			作成中
A3(1)2	53	[新制大学移行対策委員会について]	1948			1948	昭28			
A3(1)2	54	大学法試案要綱	1948			1948	昭23			
A3(1)2	55	医学教育の要請と修業年限・プレメディカルコースについて	1948			1948	昭23			
A3(1)2	56	新制大学の普及と専門学校	1948	全国私立専門学校協会		1948.1	昭23			
A3(1)2	57	大学及び高等専門学校一覧	1948	文部省調査局統計課		1948.2	昭23			
A3(1)2	58	大学の地方委譲に関する第二回中間報告	1948			1948.2	昭23			

資料番号		資料名	内容年代	作成	宛先	作成月日	和暦	言語	備考	リスト
シリーズ	番号									
A3(1)2	59	世界祈祷日プログラム	1948	米国世界祈祷日委員会		1948.2.13	昭23		日本語のプログラム	
A3(1)2	60	[内外協力会全体会議記録]	1948-1952	内外協力会		1948-1952	昭23-27			作成中
A3(1)2	61	現下教育主要問題の概観	1949	文部省調査局		1949.2	昭24			
A3(1)2	62	教育刷新委員会要覧	1949	文部省調査局審議課		1949.5	昭24			
A3(1)2	63	[大学設置審議会 短期大学設置基準作成特別委員会委員要請について]	1949	文部省大学学術局長		1949.7.6	昭24			
A3(1)2	64	[読み書き能力調査発表会の案内]	1949	国立教育研究所長 日高第四郎	河井道	1949.7.11	昭24			
A3(1)2	65	[教育刷新委員会日程案内]	1949	教育刷新委員会幹事		1949.7.26	昭24			
A3(1)2	66	[富士見町教会関連資料]	1949-1952			1949-1952	昭24-27		機関紙など	○
A3(1)2	67	The World Day of Prayer	1950			1950.2.24	昭25	英	日本が世界祈祷日式文の作成国となったとき、河井道が式文を作成した	
A3(1)2	68	世界祈祷日プログラム	1950			1950.2.24	昭25			

資料番号		資料名	内容年代	作成	宛先	作成月日	和暦	言語	備考	リスト
シリーズ	番号									
A3(1)2	69	Appendix B Exhibit 1	1950	Seiichiro Yasuio	Mr. Kiyoshi Togasaki	1950.3.16	昭25	英	「NOTICE OF LEASE OF THE GOVERNMENT OWNED AGRICULTURAL LAND」 Kiyoshi Togasaki: Chairman of the Board of Trustees, International Christian Univerisity Seiichiro Yasui Governor of Tokyo Metropolitan	
A3(1)2	70	[世界祈禱日プログラム]	1950	Sue Weddell	World Day of Prayer Friends	1950.6.23	昭25	英	1951年2月の世界祈禱日のプログラム	
A3(1)2	71	戦時中及び戦後におけるキリスト教学校の動態	1950	日本基督教教育同盟会		1950.8	昭25			
A3(1)2	72	[国際基督教大学パンフレット]	1950	財団法人 国際基督教学園		1950.9.10	昭25			
A3(1)2	73	Office Organization/事務局職制	[1950頃カ]	国際基督教大学		[1950頃カ]	[昭25頃カ]	英	国際基督教大学事務局職制	
A3(1)2	74	I.C.U. A CRUCIAL CHALLENGE TO CHRISTIAN STATESMANSHIP INTERNATIONAL CHRISTIAN UNIVERSITY	1951	Hachiro Yuasa		1951	昭26	英	鉛筆の書き込みあり	
A3(1)2	75	[日本私立短期大学協会関係書類]	1951			1951	昭16			○

資料番号		資料名	内容年代	作成	宛先	作成月日	和暦	言語	備考	リスト
シリーズ	番号									
A3(1)2	76	[短期大学設置要項など]	[1950頃カ]			[1950頃カ]	[昭25頃カ]		第一日本女子歯科厚生短期大学と平安女学院短期大学の設置要項や学科・専攻別教員予定表 河井道書き込みあり	
A3(1)2	77	[YWCA関係者の近況など]	1951			1951.1.31	昭26	英		
A3(1)2	78	“A Dream Come True” OPENING OF THE GREENDALE BRANCH	1951	YMCA		1951.1	昭26	英		
A3(1)2	79	[礼拝プログラム]	1951	Sue Weddell	World Day of Prayer Friends	1951.7.30	昭26	英	1952年2月の世界祈祷日プログラム	
A3(1)2	80	Appendix B Exhibit 17.	1951	国際基督教大学 後 援会		1951.8.15	昭26	英	「SUMMARY OF I.C.U. KOENKAI BALANCE SHEET AS OF AUGUST 15TH, 1951」 8月30日付の送付状もあり	
A3(1)2	81	Appendix B Exhibit 16(2).	1951	国際基督教大学 後 援会		1951.8.15	昭26	英	日英二ヶ国語	
A3(1)2	82	一般育英事業団体现況調査	1951	日本育英会		1951.9.1	昭26			
A3(1)2	83	第三回評議員会次第	1951	国際基督教大学		1951.9.6	昭26	英	日本語版、英語版あり	
A3(1)2	84	ANNUAL MEETING OF THE BOARD OF TRUSTEES OF THE INTERNATIONAL CHRISTIAN UNIVERSITY September 7, 1951	1951	INTERNATIONAL CHRISTIAN UNIVERSITY		1951.9.7	昭26	英	鉛筆の書き込みあり	
A3(1)2	85	財団法人 国際基督教学園 役員名簿	1951	国際基督教学園		1951.9	昭26		河井道の筆跡で鉛筆の書き込みあり	

資料番号		資料名	内容年代	作成	宛先	作成月日	和暦	言語	備考	リスト
シリーズ	番号									
A3(1)2	86	YWCA 第10号	1951	日本基督教女子青年会		1951.10.25	昭26		機関紙	
A3(1)2	87	昭和28年度 秋季総会次第	1951	日本私立短期大学協会		1951.11.5	昭26			
A3(1)2	88	神を教えられた者としての日々の歩み 東洋英和女学院短期大学修養会プログラム	1951	東洋英和女学院短期大学		1951.12.1	昭26		講師に河井道の名あり	
A3(1)2	89	[Fellowship of Reconciliation資料]	1951			1951	昭26	英		○
A3(1)2	90	PROSPECTUS FOR THE ESTABLISHMENT OF A CHRISTIAN UNIVERSITY IN JAPAN 国際基督教大学研究所概要	[1951カ]			[1951カ]	[昭26カ]	英	片面が英語、片面が日本語	
A3(1)2	91	Reasons for Considering NUMAZU as the site for the CHRISTIAN UNIVERSITY	[1951頃カ]	INTERNATIONAL CHRISTIAN UNIVERSITY		[1951頃カ]	[昭26カ]	英	河井道の直筆の書き込みあり	
A3(1)2	92	[大学設置審議会総会関係資料]	1952			1952	昭27			作成中
A3(1)2	93	[大学設置委員会関連資料]	1952			1952	昭27			作成中
A3(1)2	94	昭和二十七年度第一次定期理事会	1952	国際基督教学園		1952	昭27	英	河井道の直筆書き込みあり 日本語、英語併記	
A3(1)2	95	1952年度総長報告 [ICU]	1952			1952	昭27	英	一部のみ	

資料番号		資料名	内容年代	作成	宛先	作成月日	和暦	言語	備考	リスト
シリーズ	番号									
A3(1)2	96	I.C.U. STATEMENT OF ESTIMATED INCOME AND EXPENDITURES 1952/53 CURRENT OPERATIONS	1952	INTERNATIONAL CHRISTIAN UNIVERSITY		1952.2.25	昭27	英		
A3(1)2	97	TENTATIVE I.C.U. LAND UTILIZATION-FARM ESTIMATED BUDGET 1952/53	1952	INTERNATIONAL CHRISTIAN UNIVERSITY		1952.2.29	昭27	英		
A3(1)2	98	行政職員及び教育職員名簿 List of Administratives and Academic Staffs	1952	INTERNATIONAL CHRISTIAN UNIVERSITY		1952.8.20	昭27	英	日本語、英語併記	
A3(1)2	99	学校法人国際基督教大学 寄付行為案	1952	学校法人国際基督教大学理事会	理事, 監事, 評議員	1952.8.27	昭27		学校法人国際基督教大学 寄附行為案と送付状等	
A3(1)2	100	学校法人寄付行為認可申請に関する件	1952	国際基督教学園	理事, 監事	1952.8.27	昭27			
A3(1)2	101	欠番								
A3(1)2	102	THE SITE DEVELOPMENT AND FINANCES Report of the Vice President for Financial Affairs I.C.U. September 9, 1952	1952	INTERNATIONAL CHRISTIAN UNIVERSITY		1952.9.9	昭27	英	下線の書き込みあり 一部日本語、一部日本語 英語併記 52枚	
A3(1)2	103	国際基督教大学学則(案)、国際基督教大学設置要項	1952	国際基督教学園		1952.9.9	昭27		国際基督教大学学則(案)が1部(14枚)、国際基督教大学設置要項が1部(2枚)	
A3(1)2	104	国際基督教学園定期評議員会	1952	国際基督教学園		1952.9.9	昭27	英		

資料番号		資料名	内容年代	作成	宛先	作成月日	和暦	言語	備考	リスト
シリーズ	番号									
A3(1)2	105	ANNUAL MEETING OF THE UNIVERSITY COUNCIL INTERNATIONAL CHRISTIAN UNIVERSITY September 9, 1952	1952	INTERNATIONAL CHRISTIAN UNIVERSITY		1952.9.9	昭27	英		
A3(1)2	106	建設と財務(ICU財務副学長報告 昭和27年9月9日)	1952	国際基督教学園		1952.9.9	昭27			
A3(1)2	107	THE ACT OF ENDOWMENT(Kifu Koi) of THE SCHOOL JURIDI	1952	INTERNATIONAL CHRISTIAN UNIVERSITY		1952.9	昭27	英	学校法人国際基督教大学寄附行為案	
A3(1)2	108	財団法人 国際基督教学園 役員名簿	1952	国際基督教学園		1952.9	昭27			
A3(1)2	109	学校法人国際基督教大学 寄付行為施行細則案	1952	学校法人国際基督教大学理事会		1952.9	昭27			
A3(1)2	110	Dr.Michi Kawai Memorial Service	1953			1953.3	昭28	英	ロスアンジェルス合同教会に於ける河井道追悼会	作成中
A3(1)2	111	Dr.Michi Kawai Memorial Service	1953	南加基督教会連盟, 南加基督教婦人会同盟, 羅府日本人女子青年会, 恵泉学友会		1953.3.15	昭28		河井道追悼会プログラム	
A3(1)2	112	MINUTES OF Michi Kawai Fellowship	1953	Rubie Aoki		1953.4.18	昭28	英		
A3(1)2	113	MINUTES of Meeting of the Board of Directors of THE MICHU KAWAI FELLOWSHIP	1953	Lelia L.Aurell		1953.9.21	昭28	英		
A3(1)2	114	[寄付金についてのメモ]	[1954カ]		[河合ハナ カ]	[1954.2.11カ]	[昭29カ]		Mrs.Dalton宛ての手紙作成にあたって書かれたものと考えられる	

資料番号		資料名	内容年代	作成	宛先	作成月日	和暦	言語	備考	リスト
シリーズ	番号									
A3(1)2	115	[会議メモ]	1954			1954	昭29	英	1954年7月24日に開かれた「ミチカワイクリスチャンフェロシップ委員会会議」(出席者: Dr.&Mrs.Ritche,Mr.Shimizu, Miss Yamaguchi, Miss Kawai)のメモ	
A3(1)2	116	[YWCA私たちの歌]	1954-1977			1954-1977	昭29-52			○
A3(1)2	117	[昭和三十一年度 基督教共助会夏期信仰修養会]	1956			1956	昭31		講師として清水二郎の名がある	
A3(1)2	118	KEISEN	[1958頃カ]	MICHI KAWAI CHRISTIAN FELLOWSHIP		[1958頃カ]	[昭33]	英	英文の恵泉紹介	
A3(1)2	119	[河井道についての文章]						英	英文タイプ ミチカワイクリスチャンフェロシップのレターヘッド付き用紙 河井道没後に書かれたものだと思われる	
A3(1)2	120	[第五回太平洋沿岸YMCA 年少者キャンプ協議会]							後援会一覧	
A3(1)2	121	札幌女子専門学校設立後援会発起人							リスト	
A3(1)2	122	INTERNATIONAL CHRISTIAN UNIVERSITY		W.M.VORIES & COMPANY. ARCHITECTS TAISEI CONSTRUCTION COMPANY. LTD.				英	校舎設計図	
A3(1)2	123	ICU PUBLIC RELATIONS		Iwao Ayusawa				英	副題「Report of the Director for Public Relations 1951-1952」	

資料番号		資料名	内容年代	作成	宛先	作成月日	和暦	言語	備考	リスト
シリーズ	番号									
A3(1)2	124	[園芸科の財政についての原稿と案文]		権藤安武	ミチカワイクリスチャンフェロシッブ			英	園芸科の財政について日本語の文案と、英語タイプの原稿	
A3(1)2	125	[河井道関連プリンマー資料]						英	1982年6月秋田稔がプリンマーでコピーしてきた資料一式	
A3(1)2	126	BOARD OF TRUSTEES								
A3(1)2	127	趣意書							女子教育研究会規約	

資料番号		資料名	内容年代	作成	宛先	作成月日	和暦	言語	備考	リスト
シリーズ	番号									
A3(2)1	1	旧約聖書 文学一斑	1907	星野光多		1907	明40			
A3(2)1	2	讃美歌 第二編	1910	讃美歌委員会		1910	明43			
A3(2)1	3	MORE FAMOUS STORIES・THE SPIRIT OF YOUTH	1914			1914	大3	英		
A3(2)1	4	基督と其使命	1941	宮川経輝		1914	大3			
A3(2)1	5	Demonstration of Class Talent for “Bring a Friend Night”	1915	DAVID C.COOK PUBLISHING CO.,		1915	大4	英		
A3(2)1	6	TEXTBOOKS IN ENGLISH FOR HIGH SCHOOLS AND COLLEGES	1916	GINN AND COMPANY		1916	大5	英		
A3(2)1	7	志道者の友 四卷	1917	植村正久,小崎弘道		1917	大6			
A3(2)1	8	基督教の三徳	1918	宮川経輝		1918	大7			
A3(2)1	9	エスペラント語訳 イソップ 物語	1921	小坂狷二		1921	大10			
A3(2)1	10	天理教教理問答	1921	木下真進堂		1921.7.20	大10			
A3(2)1	11	Sex Education Series Number2 Sex Talks to GIRLS	1922	Bernarr Macfadden		1922	大11	英		
A3(2)1	12	聖書遊戯 新約聖書旅行 壽語録	1925	ゼームス・カスパルト ソン		1925	大14			
A3(2)1	13	A GENERAL SURVEY OF EDUCATION IN JAPAN	1926	DEPARTMENT OF EDUCATION TOKYO		1926.3	大15	英		
A3(2)1	14	信仰の基礎	1926	河合堯三		1926	大15			

資料番号		資料名	内容年代	作成	宛先	作成月日	和暦	言語	備考	リスト
シリーズ	番号									
A3(2)1	15	ジャパンタイムス邦文パンフレット通信 米国財界恐怖史の裏面 ウォール街巨人の面影	1927	ジャパンタイムス		1927.10.21	昭2			
A3(2)1	16	ジャパンタイムス邦文パンフレット通信 世界経済要誌 第154冊	1927	ジャパンタイムス		1927.10.21	昭2			
A3(2)1	17	ジャパンタイムス邦文パンフレット通信 世界経済要誌 第160冊	1927	ジャパンタイムス		1927.11.26	昭2			
A3(2)1	18	ジャパンタイムス邦文パンフレット通信 世界日誌	1927	ジャパンタイムス		1927.11.26	昭2			
A3(2)1	19	神社問題に就て	1930	海老沢亮		1930.6.9	昭5			
A3(2)1	20	聖書研究の助(新約聖書問答)	1930	ジェー・ジェー・ヒル		1930	昭5			
A3(2)1	21	[宗教教育に関するパンフレット]	1930-1946			1930-1946	昭5-21	英	19冊	作成中
A3(2)1	22	FRIENDS OF JESUS	1931	ジャパン・タイムス ヘレン・タッピング		1931.4.17	昭6	英		
A3(2)1	23	Education in Engineering	1931	Iowa State College of Agriculture and Mechanic Arts		1931.4.22	昭6	英	裏表紙に河井道子の押印あり	
A3(2)1	24	聖書定価表	1931	米国聖書協会		1931.10.1	昭6			
A3(2)1	25	続神社正解	1931	尾島眞治		1931.11.1	昭6			
A3(2)1	26	PLAYS AND CEREMONIALS FOR GIRLS.	1931	WORLD'S Y.W.C.A		1931.11	昭6	英		

資料番号		資料名	内容年代	作成	宛先	作成月日	和暦	言語	備考	リスト
シリーズ	番号									
A3(2)1	27	農村伝道指針	1931	海老沢亮		1931	昭6			
A3(2)1	28	Education in Veterinary Medicine	1932	Iowa State College of Agriculture and Mechanic Arts		1932.1.27	昭7	英	裏表紙の内側に河井道子の押印あり	
A3(2)1	29	THE ECONOMIC FOUNDATION OF WORLD PEACE	1932	ジャパン・タイムス Toyohiko Kagawa		1932.8.7	昭7	英		
A3(2)1	30	信仰実験談	1932	森永太郎		1932	昭7			
A3(2)1	31	THE PIONEER ENGLISH READERS FOR GIRLS	1932	開拓社		1932	昭7			
A3(2)1	32	Opportunity	1932	KOBE COLLEGE BRANCH_Y.W.C.A		1932	昭7	英		
A3(2)1	33	In Loving Memory of Florence Mills Wilson	1933	Etsu Inagaki Sugimoto		1933.1	昭8	英	杉本鉞子(えつこ)著 親友Florence Wilsonの死を悼んだ追悼本 和装のFlorence Wilsonの写真掲載あり P.7に著者サインあり	
A3(2)1	34	回虫の話 不注意は不健康へ	1933	廣瀬興		1933.11.25	昭8			
A3(2)1	35	体験 長寿養生法	1933	佐伯理一郎		1933.12.10	昭8			
A3(2)1	36	伝道開始以来 百年後の業績調査 伝道方針の再吟味	1933	海老沢亮		1933	昭8			
A3(2)1	37	キリスト教への手引	1933	三好務		1933	昭8			
A3(2)1	38	参謀総長 ヘンリー・マップ中将	1933	救世軍出版及供給部		1933	昭8			

資料番号		資料名	内容年代	作成	宛先	作成月日	和暦	言語	備考	リスト
シリーズ	番号									
A3(2)1	39	MANCHUKUO A BIRD'S -EYE VIEW	1933	JAMES A.B.SCHERER		1933	昭8	英	河井道作成のテスト問題付	
A3(2)1	40	母性愛と母性知	1934	細井次郎		1934.5.5	昭9			
A3(2)1	41	HOME ECONOMIS at IOWA STATE COLLEGE	1934	Iowa State College of Agriculture and Mechanic Arts		1934.7.4	昭9	英	学校案内	
A3(2)1	42	十字架と復活の恩寵	1934	三好務		1934	昭9			
A3(2)1	43	日本基督教会 式文	1934	日本基督教会		1934	昭9		Basil Nelson Suttonよりの葉書付	
A3(2)1	44	THE STANDARD ENGLISH READERS FOR GIRLS	1934	開拓社		1934	昭9			
A3(2)1	45	CHRIST AND HIS CHURCH THESE TWO ARE ONE	1934	Daniel A. Lord S. J., Institute od Social Order		1934	昭9	英	河井道の直筆の書き込みあり	
A3(2)1	46	A Summary Report of the National Christian Council of Japan	[1934カ]	The National Christian Council of Japan		[1934カ]	[昭9カ]	英		
A3(2)1	47	若き友へ	1935	岡忍		1935.4.1	昭10			
A3(2)1	48	A SHORT INTRODUCTION TO CONSUMERS' CO- OPERATION	1935	CENTRAL STATES CO-OPERATIVE LEAGUE		1935.6	昭10	英	表紙に「Presented to Keisen Jogakuen by Helen. F. Topping」と直筆メモあり	
A3(2)1	49	欧州視察談	1935	相馬愛蔵		1935.9.1	昭10			
A3(2)1	50	軍部の圧力と政界の動揺	1935	三宅忠典		1935.10.5	昭10			
A3(2)1	51	神また人	1935	稲垣陽一郎		1935	昭10			

資料番号		資料名	内容年代	作成	宛先	作成月日	和暦	言語	備考	リスト
シリーズ	番号									
A3(2)1	52	ヨハネ福音書序説	1935	須貝止		1935	昭10			
A3(2)1	53	オックスフォード・グループの要領	1935	赤坂英夫		1935	昭10			
A3(2)1	54	Sunshine Magazine	1935-1947			1935-1947	昭10-22	英	21冊	作成中
A3(2)1	55	暴露された邪教「人の道」教団の妖体	1936	神邑鐵信		1936.10.3	昭11			
A3(2)1	56	心身 健全の心経	1936	河合篤叙		1936.10.15	昭11			
A3(2)1	57	基督教の三綱領	1936	渡邊傳		1936	昭11			
A3(2)1	58	ヨハネ第一書、第二書、第三書	1936	須貝止		1936	昭11			
A3(2)1	59	BIOGRAPHICAL AND SCIENTIFIC MATERIAL IN HEALTH TEACHING	[1936カ]	METROPOLITAN LIFE INSURANCE COMPANY		[1936カ]	[昭11カ]	英	裏表紙に河井道子の押印あり	
A3(2)1	60	議会主義かファッショか	1937	報知新聞社編		1937.1.26	昭12			
A3(2)1	61	手向の花 亡き妻と子の霊に捧ぐ	1937			1937.1	昭22			
A3(2)1	62	生命のめばえ	1937	ジー・デー・オールズ		1937.5.5	昭12			
A3(2)1	63	家庭と性教育	1937	ジー・デー・オールズ		1937.5.5	昭12			
A3(2)1	64	両親と性教育	1937	ビ・シ・グルーエンバーグ		1937.5.5	昭12			
A3(2)1	65	掛橋式料理法叢書 プディングの基本と急所	1937	掛橋菊代		1937.6.10	昭12			

資料番号		資料名	内容年代	作成	宛先	作成月日	和暦	言語	備考	リスト
シリーズ	番号									
A3(2)1	66	日本文化講座第6号 惟神道	1937	帝国教育会第7回世界教育会議日本事務局		1937.6.19	昭12			
A3(2)1	67	原田翁追憶記念誌	1937	林秀二		1937.7.13	昭12			
A3(2)1	68	基督の教会	1937	白井慶吉		1937	昭12			
A3(2)1	69	ヘレン・ケラー小伝	1937	ヘレン・ケラー女史歓迎委員会		1937	昭12			
A3(2)1	70	The Mountaineer Today No.770	1937	THE NATIONAL COUNCIL OF THE PROTESTANT EPISCOPAL CHURCH		1937	昭15	英		
A3(2)1	71	THE AMERICA-JAPAN SOCIETY LIST OF MEMBERS	1938	THE AMERICA-JAPAN SOCIETY		1938.1	昭13	英	日米教会メンバーリスト 日英併記	
A3(2)1	72	朝食害毒論	1936	西勝造		1938.2.28	昭13			
A3(2)1	73	聖路加女子専門学校一覧	1936	聖路加女子専門学校		1938.4	昭13			
A3(2)1	74	英語常識叢書 欧米の礼儀と作法	1938	長沼アントレット		1938.5.15	昭13			
A3(2)1	75	日本と聖書 1巻2号	1938	日本聖書協会		1938.6.30	昭13			
A3(2)1	76	聖書知識 106号	1938	塚本虎二		1938.10.1	昭13			
A3(2)1	77	THE CHURCH OF CHRIST IN CHINA	1938	THE GENERAL ASSEMBLY THE CHURCH OF CHRIST IN CHINA		1938.10.1	昭13	英	表紙に河井道の筆跡で「基督諸教会之〜一致」との書き込み	

資料番号		資料名	内容年代	作成	宛先	作成月日	和暦	言語	備考	リスト
シリーズ	番号									
A3(2)1	78	THE WORLD MISSION OF THE CHURCH	1938	INTERNATIONAL MISSIONARY COUNCIL		1938.12	昭13	英		
A3(2)1	79	MISSION FINANCE POLICIES AND THE YOUNGER CHURCHES		J. Merke Sorvice		1938	昭13	英		
A3(2)1	80	PROPOSALS FOR WORLD PEACE BASED ON INTERNATIONAL COOPERATIVES	1937	TOYOHICO KAGAWA		1938	昭13	英		
A3(2)1	81	[Analytical Index]	[1938カ]			[1938カ]	[昭13カ]	英	書籍の一部	
A3(2)1	82	Christian Medical Council for Overseas Work	1939	Missionary Societies In North America		1939.1	昭14	英		
A3(2)1	83	マキム監督記念碑除幕式説教	1939	高松孝治		1939.2.25	昭14			
A3(2)1	84	日本組合大連中央基督教会 聖堂 双葉学院 双葉幼稚園 新築記念誌	1939			1939.4	昭14			
A3(2)1	85	A SUGGESTION for American Participation in New China	1939	ニッポン・プレス		1939.8.12	昭14	英	非売品	
A3(2)1	86	Propaganda Analysis	1939	INSTITUTE FOR PROPAGANDA ANALYSIS,INC.		1939.11.15	昭14	英		
A3(2)1	87	THE DEATH of MY HUSBAND—DR.HERMAN C.E.LIU	1939	Frances W.Liu		1939	昭14	英		

資料番号		資料名	内容年代	作成	宛先	作成月日	和暦	言語	備考	リスト
シリーズ	番号									
A3(2)1	88	THE DEATH of MY HUSBAND—DR.HERMAN C.E.LIU	1939	Frances W.Liu		1939	昭14	中		
A3(2)1	89	CHRISTIANS IN ACTION	1939	SEVEN MISSIONARIES		1939	昭14	英	A Record of Work in War-time China	
A3(2)1	90	Propaganda Analysis	1940	Institute for propaganda analysis,inc.		1940.2.26	昭15	英		
A3(2)1	91	The Conflict in East Asia	1940	The Committee on East Asia		1940.2.29	昭15	英		
A3(2)1	92	Propaganda Analysis	1940	Institute for propaganda analysis,inc.		1940.4.1	昭15	英		
A3(2)1	93	BULLETIN OF EASTERN ART	1940	THE SOCIETY OF FRIENDS OF EASTERN ART		1940.6	昭15	英		
A3(2)1	94	The American Churches and the International Situation	1940	THE FEDERAL COUNCIL OF THE CHURCHES OF CHRIST IN AMERICA		1940.12	昭15	英	Michi Kawaiのサインが表紙にあり	
A3(2)1	95	日々の瞑想	1940	M・B		1940	昭15		メモあり 東北学院高等学部長イー・エチ・ザウグの名刺あり	
A3(2)1	96	日本人の注意すべき支那交際の習慣	1940	満州拓植公社		1940	昭15			
A3(2)1	97	THE NATURE OF BACTERIA A Description of Unites of Work	[1940頃カ]	METROPOLITAN LIFE INSURANCE COMPANY		[1940頃カ]	[昭15頃カ]	英	裏表紙に河井道子の押印あり	

資料番号		資料名	内容年代	作成	宛先	作成月日	和暦	言語	備考	リスト
シリーズ	番号									
A3(2)1	98	基督教学校を開放して中華留学生を歓迎するの議	1941	田川大吉郎		1941.1	昭16			
A3(2)1	99	Church and Mission in Japan in January, 1941	1941	Bishop James C. Baker, Dr. Ralph E. Diffendorfer, Board of Missions and church extension the methodist church		1941.1	昭16	英	表紙に河井道の直筆サインあり	
A3(2)1	100	SEVENTH ANNUAL INSTITUTE OF INTERNATIONAL RELATIONS	1941	Institute of International Relations, Mills College, Oakland, California		1941.7.2	昭16	英	封筒あり 河井道の直筆メモあり 一部は申し込み部分が切り取られている 宛名はMr. Nobuzo Kawaiと書いて斜線で消してある	
A3(2)1	101	The Japanese Christian Fellowship Deputation to the United States	1941	The National Christian Council of Japan		1941.8.18	昭16	英	電文原稿がはさまれている	
A3(2)1	102	独ソ戦後の世界情勢と日本戦はどうなる！！	1941	小泉孝吉		1941.8.20	昭16			
A3(2)1	103	新生教壇17巻178号	1941	白戸八郎		1941.10.30	昭16		「結婚と民族の将来」	
A3(2)1	104	LET'S GET ACQUAINTED with the FOLK O' THE BIBLE	1941	Mrs.D.R.Falkenberg		1941	昭16	英		
A3(2)1	105	基督教入門	1941	石島三郎		1941	昭16			
A3(2)1	106	伝道歌集 マタイ伝	1941	水田長蔵		1941	昭16			
A3(2)1	107	旧約聖書神観	1941	手塚儀一郎		1941	昭16			
A3(2)1	108	東京農業大学入学要覧	1941年度	東京農業大学		1941年度	昭16			

資料番号		資料名	内容年代	作成	宛先	作成月日	和暦	言語	備考	リスト
シリーズ	番号									
A3(2)1	109	柞葉 第2号	1942	東京女子大学		1942.9.30	昭17			
A3(2)1	110	共愛女学校史	1942	共愛女学校		1942.12.31	昭17		メモあり	
A3(2)1	111	STENOGRAPHIC RECORD OF MINUTES OF BUDGET COMMITTEE MEETING at Eighty First Diet Feb. 7, 1943	1943	第81回国会予算委員会		1943.2.7	昭18	英	速記録 第81回国会予算委員会	
A3(2)1	112	第二伝道歌集 使徒行伝	1943	水田長蔵		1943	昭18			
A3(2)1	113	母と娘のために 性問題解決の一助として	1945	G.D.オールズ		1945.5.5	昭10			
A3(2)1	114	現代説教選 1～16	1945-1946	新教出版社		1945-1946	昭20-21		13冊	○
A3(2)1	115	共鳴・死に直面する心境・今日のアメリカ	[1945以降]	中川善之助,花山信勝,鈴木文史朗		[1945以降]	[昭20以降]			
A3(2)1	116	帝国憲法改正案一衆議院修正案付一	1946	[衆議院議長他]		1946.8.24	昭21			
A3(2)1	117	聖書講義 創刊号	1946	聖書伝道委員会		1946.10.1	昭21			
A3(2)1	118	児童文芸作品集 くるみの木1号	1946	富良野国の子寮		1946.10.25	昭21			
A3(2)1	119	GUIDE TO Educational Facilities IN THE TOKYO AREA	1947	Information and Education Section GHQ, Far East Command		1947.3.15	昭22	英		
A3(2)1	120	atomic challenge	1947	Foreign Policy Association		1947.5.20	昭22	英	HEADLINE SERIES NO.63 MAY-JUNE1947 裏表紙の内側に河井道子の押印あり	

資料番号		資料名	内容年代	作成	宛先	作成月日	和暦	言語	備考	リスト
シリーズ	番号									
A3(2)1	121	TODAY Think on these things	1947	The Westminster Press		1947.6	昭22	英		
A3(2)1	122	太平洋問題調査会(I・P・R) —その過去と現在—	1947	日本太平洋問題調査会		1947.8.25	昭22			
A3(2)1	123	Pacific Asia A POLITICAL ATLAS	1947	Foreign Policy Association		1947.11.20	昭22	英	HEADLINE SERIES NO.66 NOV.-DEC.1947 裏表紙の内側に河井道子の押印あり	
A3(2)1	124	THE WEDDING OF HER ROYAL HIGHNESS PRINCESS ELIZABETH AND LIEUTENANT PHILIP MOUTBATTEN, R.N.	1947	GREAT BRITAIN		1947.11.20	昭22	英		
A3(2)1	125	関谷家稲刈覚帳の研究	1947	岸英次		1947.11.30	昭22			
A3(2)1	126	如何にして基督者となるか	1947	栗原久雄		1947	昭22			
A3(2)1	127	文部統計速報 10.24	1947,1949	文部省調査局統計課		1947.12, 1949.3	昭22,24			
A3(2)1	128	Religion in the State University	1948	THE HAZEN PAMPHLETS		1948.2	昭23	英		
A3(2)1	129	孤愁 中澤薫遺稿及追想集	1948	中澤寅吉		1948.3.20	昭23			
A3(2)1	130	舞踊 創立1周年記念号	1948	東洋レーヨン愛媛工場舞踊部		1948.4.3	昭23			
A3(2)1	131	FACE TO FACE WITH RUSSIA	1948	Foreign Policy Association		1948.8.20	昭23	英	HEADLINE SERIES NO.70 JULY-AUGUST1948 裏表紙の内側に河井道子の押印あり	

資料番号		資料名	内容年代	作成	宛先	作成月日	和暦	言語	備考	リスト
シリーズ	番号									
A3(2)1	132	COMMITTEE for a CHRISTIAN UNIVERSITY in JAPAN	1948	Committee for a Christian university in Japan		1948.9.1	昭23	英		
A3(2)1	133	HEADQUARTERS, EIGHTH ARMY STOCKADE, A.P.O. 343 BASIC TRAINING 4TH WEEK(12TH CYCLE)	1948			1948.11.27	昭23	英		
A3(2)1	134	TEACHING CONTROVERSIAL ISSUES	1948	the Junior Town Meeting League		1948	昭23	英		
A3(2)1	135	SUPPLEMENTARY TESTIMONIAL MATERIALS OF MY POLITICAL MOVEMENTS & SPEECHES	1949	Torizo Kurosawa		1949.1	昭24	英		
A3(2)1	136	Organization, Administration and Financial data City of Los Angeles	1949	Bureau of Budget and Efficiency		1949.8	昭24	英		
A3(2)1	137	純潔教育はなぜ必要か	1949	久布白落実		1949.9.1	昭24			
A3(2)1	138	STATEMENT	1949	Torizo Kurosawa		1949.11	昭24	英		
A3(2)1	139	石井敬一追悼会	1949	佐野恵作		1949.12.30	昭24			
A3(2)1	140	A TORCH IN JAPAN The Story of MICHU KAWAI	1949	W.H.MURRAY WALTON		1949.12	昭24	英		
A3(2)1	141	A TORCH in JAPAN. The Story of Michi Kawai		W. H. Murray Walton		1949.12	昭24	英	表紙に河井道の写真あり 初版は1949年6月 裏表紙の左上に1950年5月25日と手書きで日付あり	
A3(2)1	142	光の子3月号フロク ヨセフ物語	1949	谷村晨		1949	昭24			

資料番号		資料名	内容年代	作成	宛先	作成月日	和暦	言語	備考	リスト
シリーズ	番号									
A3(2)1	143	経歴書	1949	日本建設産業株式会社建築部		1949	昭24			
A3(2)1	144	Thirty-third Annual Report of the Trustees of The John Woolman Memorial Association	1949			1949	昭24	英	直筆のHana Kawaiに関するメッセージあり	
A3(2)1	145	junior briefs A SERVICE BULLETIN FOR GRADES7,8,9	1949	SCOTT, FORESMAN AND COMPANY		1949	昭24	英		
A3(2)1	146	Teaching of United States History in Public High Schools	1949	FEDERAL SECURITY AGENCY, Office of Education		1949	昭24	英	Bulletin 1949, No.7	
A3(2)1	147	THE UNITED STATES AND THE SOVIET UNION	1949	YALE UNIVERSITY PRESS		1949	昭24	英	副題:SOME QUAKER PROPOSALS FOR PEACE	
A3(2)1	148	RESIDENCES AND ROOM REGISTRIES	1949	Young Women's Christian Associoiation	Miss Michi Kawai	1949	昭24	英	副題:Official Directory of YWCA Housing Services for Women 表紙にペンで「For Miss Michi Kawai」と記載あり	
A3(2)1	149	My Mother Died In Hiroshima	1949	Yuko Matsumoto		1949	昭24	英		
A3(2)1	150	The Beacon 1949	1949	THE STUDENTS OF THE BAPTIST MISSIONARY TRAINING SCHOOL		1949	昭24	英		
A3(2)1	151	The Rural Church at Worship 5	1949	Agricultural Missions, Inc.		1949	昭24	英		

資料番号		資料名	内容年代	作成	宛先	作成月日	和暦	言語	備考	リスト
シリーズ	番号									
A3(2)1	152	星空を仰ぎて	1950			1950.1	昭25			
A3(2)1	153	「子供の国」科学文庫13 怠 け者の天国 お腹の虫達	1950	奥田四郎		1950.5.20	昭25			
A3(2)1	154	SO YOU THINK IT'S LOVE!	1950	RALPH G.ECKERT		1950.5	昭25	英	「PUBLIC AFFAIRS PAMPHLET No.161」と表 紙にあり	
A3(2)1	155	The Christian Century	1950	[T.T. Brumbaugh 他]		1950.6.7	昭25	英		
A3(2)1	156	COMMUNITY COLLEGES FOR BETTER COMMUNITY LIVING	1950	William R. Wood		1950.6	昭25	英	下線や書き込みあり	
A3(2)1	157	Which Way To World Government?	1950	Foreign Policy Association		1950.9.20	昭25	英	HEADLINE SERIES NO.83 September-October 1950	
A3(2)1	158	Report of the Trustees of the Ford Foundation	1950	the Ford Foundation		1950.9.27	昭25	英	航空写真も在中	
A3(2)1	159	STEPHENS COLLEGE ANNOUNCEMENTS 1951-52. Stephens College Bulletin	1950	Stephens College		1950.9	昭25	英	パンフレット、リーフレット等 もあり	○
A3(2)1	160	苦難より再建へ フェリス女 学院財団史	1950	フェリス女学院		1950.11.2	昭25		創立80周年記念式次第,創 立80周年記念リーフレット, フェリス女学院校歌つき	
A3(2)1	161	The Future of Private Colleges and Universities	1950	Lynn T. White,Jr.		1950.11.4	昭25	英	Lynn T. White,Jr.はMills CollegeのPresident	
A3(2)1	162	Pine Manor Junior College Wellesley, Massachusetts November, 1950	1950	PINE MANOR JUNIOR COLLEGE		1950.11	昭25	英		

資料番号		資料名	内容年代	作成	宛先	作成月日	和暦	言語	備考	リスト
シリーズ	番号									
A3(2)1	163	When He Cometh	1950			1950.12.17	昭25	英	1950年12月19日アメリカの下院議員の議会でワシントンD.C.の国立長老派教会の牧師、エドワードL.R.エルソン博士による説教 C.M.Hardenのコメントつき	
A3(2)1	164	PINE MANOR JUNIOR COLLEGE HANDBOOK 1950-1951	1950	PINE MANOR JUNIOR COLLEGE		1950	昭25	英		
A3(2)1	165	PINE MANOR JUNIOR COLLEGE	1950	PINE MANOR JUNIOR COLLEGE		1950	昭25	英	学校生活の写真が多数あり	
A3(2)1	166	The Beacon 1950	1950	THE STUDENTS OF THE BAPTIST MISSIONARY TRAINING SCHOOL		1950	昭25	英		
A3(2)1	167	現代問題パンフレット 教育問題と基督教	1950	矢野貫城		1950	昭25			
A3(2)1	168	CHRISTIAN HOME AND FAMILY LIFE WORK IN JAPAN	1950	Irma Highbaugh and Taeko Obara		1950	昭25	英	左上に鉛筆書きで「Miss Kawai」という記載あり	
A3(2)1	169	Handwriting for Everyday Book 1	1950	Owen Gauntlett, 中等学校教科書株式会社		1950	昭25	英	筆記体の練習帳	
A3(2)1	170	Christmas	1950	AUGSBURG PUBLISHING HOUSE		1950	昭25	英		
A3(2)1	171	BACONE 1950-1951	1950	Bacone College		1950	昭25	英		

資料番号		資料名	内容年代	作成	宛先	作成月日	和暦	言語	備考	リスト
シリーズ	番号									
A3(2)1	172	PIERCE SCHOOL OF AGRICULTURE A Junior College 1950-1951	1950	PIERCE JUNIOR COLLEGE		1950	昭25	英	ポスター、リーフレットあり	
A3(2)1	173	THE GARLAND SCHOOL	1950	THE GARLAND SCHOOL		1950	昭25	英	入学案内、入学申込書	
A3(2)1	174	WORCESTER JUNIOR COLLEGE EVENING DIVISION CATALOG	1950	WORCESTER JUNIOR COLLEGE		1950	昭25	英		
A3(2)1	175	St. Agnes School	1950	St. Agnes School		1950	昭25	英	深緑の冊子が1部 中に小型のハンドブック1冊 書簡等多数封筒あり	
A3(2)1	176	POINT FOUR AND EDUCATION/Educational Policies Commission	1950	NATIONAL EDUCATION ASSOCIATION OF THE UNITED STATES		1950	昭25	英		
A3(2)1	177	Panther Patty, Chaffey College handbook 1950-51	1950	Chaffey College		1950	昭25	英	パンフレット、学生新聞もあり	
A3(2)1	178	TRADE EDUCATION	1950	Los Angeles Trade-Technical Junior		1950	昭25	英	リーフレットもあり	
A3(2)1	179	cooperative education THE COLLEGE PLAN FOR MODERN TIMES	[1950カ]	THE NEW HAVEN YMCA JUNIOR COLLEGE		[1950カ]	[昭25カ]	英		
A3(2)1	180	THE WORCESTER “y” TODAY AND TOMORROW	[1950カ]	The Young Men’s Christian Association of Worcester		[1950カ]	[昭25カ]	英	文中では1942-1943年の献金の用途についての項目あり	

資料番号		資料名	内容年代	作成	宛先	作成月日	和暦	言語	備考	リスト
シリーズ	番号									
A3(2)1	181	YOUR CHURCH	1951	First Methodist Church of Germantown, Philadelphia		1951.2.11	昭26	英	表紙に河井道の直筆メモあり	
A3(2)1	182	Appendix B Exhibit 2.	1951			1951.4.8	昭26	英	副題「APPROVAL OF THE USE OF UNCULTIVATED LAND」部分的に日英二ヶ国語	
A3(2)1	183	廣津先生の生涯	1951	梅光女学校		1951.6.20	昭26			
A3(2)1	184	PAX ET LIBERTAS	1951	The Women's International League for Peace and Freedom		1951.6	昭26	英		
A3(2)1	185	PRESBYTERIAN LIFE	1951			1951.7.7	昭26	英		
A3(2)1	186	PRESBYTERIAN LIFE	1951			1951.7.23	昭26	英		
A3(2)1	187	The Rural Church at Worship 13	1951	Agricultural Missions, Inc.		1951	昭26	英		
A3(2)1	188	The Rural Church at Worship 14-15	1951	Agricultural Missions, Inc.		1951	昭26	英		
A3(2)1	189	随筆 磨き板硝子と常楽世界	1951	鮎川議介		1951	昭26			
A3(2)1	190	High School High Lights	1951	SCOTT, FORESMAN AND COMPANY		1951	昭26	英		
A3(2)1	191	Christmas Gems OF PICTURES AND STORIES	1951	Good News Publishers		1951	昭26	英		

資料番号		資料名	内容年代	作成	宛先	作成月日	和暦	言語	備考	リスト
シリーズ	番号									
A3(2)1	192	PASADENA CITY COLLEGE A Public Four-Year Junior College General Catalog and Announcement of Courses 1951-1952	1951	Pasadena City Junior College District		1951	昭26	英		
A3(2)1	193	Wisconsin Partners	1951	the Wisconsin Alumni Association		1951	昭26	英	裏表紙の内側に河井道子の押印あり	
A3(2)1	194	LET NO UNCERTAIN TRUMPET SOUND	[1951カ]	Allan A. Hunter		[1951カ]	[昭26カ]	英		
A3(2)1	195	New Colleges for a New America	[1951カ]	Dwayne Orton		[1951カ]	[昭26カ]	英	河井道の直筆の書き込みあり	
A3(2)1	196	[報告書]	[1951カ]			[1951.5以降カ]	[昭26カ]	英		
A3(2)1	197	ANNUAL REPORT ON PROGRAM DEVELOPMENT AND STUDENT PERSONNEL 1951-1952	1952	Maurice E. Troyer		1952.9.9	昭27	英	書き込みあり 日本語版「1951年度学務に関する年次報告」(モーリス・E・トロイヤー)あり	
A3(2)1	198	ある商人とキリスト教	1952	関根文之助		1952	昭27			
A3(2)1	199	“Senator, I’m glad YOU ASKED ME THAT”	1952	Constance Bannister		1952	昭27	英		
A3(2)1	200	DECLARATION OF BROTHERS	1952	The National Education Association		1952	昭27	英		
A3(2)1	201	Patience	[1952カ]			[1952カ]	[昭27カ]	英		

資料番号		資料名	内容年代	作成	宛先	作成月日	和暦	言語	備考	リスト
シリーズ	番号									
A3(2)1	202	THE UNITED CHURCH REVIEW	1953	The United Church Of Northern India		1953.1	昭28	英	P.14「Michi Kawai of Japan」	
A3(2)1	203	The Church Woman	1953	The General Department of United Church Women National Council of the Churches of Christ in the U.S.A.		1953.5.1	昭28	英	日本語で意味の書き込みあり P.8～12に河井道の写真、記事あり	
A3(2)1	204	翼なき天使 ミス・エリザベス・キルバンを偲ぶ	1954	藪内敬之助		1954.6.7	昭29			
A3(2)1	205	A Survey of Filipino Leterature	1956	Philippine Christian Colleges		1956	昭31	英	河井道を偲んでフィリピンクリスチャンカレッジから送られたフィリピン文学の本	
A3(2)1	206	学校教育法施行規則	1957	文部省学校教育局		1957	昭22		文部省令11号	
A3(2)1	207	「大学基準」及びその解説	1957	大学基準協会		1957	昭22			
A3(2)1	208	Ten Against the Storm	1957	Mariannna and Norman Prichard		1957	昭32	英	日本人キリスト者10人(新島襄、小崎弘道、新渡戸稲造、河井道、山室軍平、矢嶋楯子、植村正久、本田庸一、賀川豊彦、内村鑑三)についてのショートストーリー集 P. 129～河井道	
A3(2)1	209	[東洋英和女学院百年史]	[1984]	[東洋英和女学院]		[1984.10]	[昭59]		河井道について書かれたP.270～273のコピー	
A3(2)1	210	耕して祈る暮らし	1985	中山あい子		1985.7.12	昭60		『あい子のさわやか向老学』の一部コピー 恵泉女学園入学について書かれている	

資料番号		資料名	内容年代	作成	宛先	作成月日	和暦	言語	備考	リスト
シリーズ	番号									
A3(2)1	211	表裏なき生活		河井道子(述),全国母の会本部						
A3(2)1	212	全国母の会会則		全国母の会本部						
A3(2)1	213	人は何の為に生れたか		伊東つぎ子(述),全国母の会本部						
A3(2)1	214	皮膚の健康		岡忍(述),全国母の会本部						
A3(2)1	215	家庭と児童		川澄のぶ,全国母の会本部						
A3(2)1	216	栄養改善の手引(其一)		佐伯矩(述),全国母の会本部						
A3(2)1	217	栄養改善の手引(其二)		佐伯矩(述),全国母の会本部						
A3(2)1	218	禁酒の利益		高野縫之助(述),全国母の会本部						
A3(2)1	219	青年の取扱		三田谷啓(述),全国母の会本部						
A3(2)1	220	現代に於ける母の特別使命		安井哲(述),全国母の会本部						
A3(2)1	221	正直を小児に教へる事に就て		スミス夫人(述),全国母の会本部						
A3(2)1	222	子供の扱ひ方に就いて		ヘッケルマン夫人,全国母の会本部						
A3(2)1	223	FRAGRANCE AND THREE PRIZE SONNETS		Charles Edwin Butterfield				英		

資料番号		資料名	内容年代	作成	宛先	作成月日	和暦	言語	備考	リスト
シリーズ	番号									
A3(2)1	224	THE GOSPEL OF ST.JOHN		AMERICAN BIBLE SOCIETY				英		
A3(2)1	225	THE AMAZING ADVENTURES of Filler Mcgee		MILTON BRADLEY COMPANY				英		
A3(2)1	226	A Token of Fond Friendship		Mary E.Gerhard	Miss Michi Kawai			英		作成中
A3(2)1	227	PERSONAL GROUWTH LEAFLET								
A3(2)1	228	The Great Stone Face		Nathaniel hawthorne				英		
A3(2)1	229	理由は如何に		ロバート・エー・レイドロー						
A3(2)1	230	節米代用食のいろいろ		恵泉女学園						
A3(2)1	231	基督教図書新刊ニュース		日独書院株式会社						
A3(2)1	232	罪悪の告白		聖書塾						
A3(2)1	233	[歌集]							一部のみ 樋口芳男に傍線あり	
A3(2)1	234	We Spent Last Christmas in Madras						英	「Presented by Geanna Noordhoff」とサインあり	
A3(2)1	235	Japanese Christian Leaders Appraise the Appraisal		The National Christian Council of Japan				英	表紙に「参考資料」という押印あり	
A3(2)1	236	Economy MEAT Recipes You'll Like		NATIONAL LIVE STOCK & MEAT BOARD				英		

資料番号		資料名	内容年代	作成	宛先	作成月日	和暦	言語	備考	リスト
シリーズ	番号									
A3(2)1	237	THE GOSPEL OF ST.MATTHEW		The American Bible Society				英	1950年代の物と一緒にあった	
A3(2)1	238	The International Fellowship of Reconciliation		JOHN NEVIN SAYRE				英		
A3(2)1	239	The New Group of World Servers		Alice A. Bailey				英		
A3(2)1	240	[Accountant, Food Cost Accountant Storeroom Bookkeeperほか]						英	内容の異なる書籍が白い紐でまとめられている タイトルは <i>Engineer, Landryman, Linen Woman/Advertising Gift Shops and Concessions</i>	
A3(2)1	241	WHAT PROTESTANTS BELIEVE		Department of Evangelism Federal Council of the Churches of Christ in America				英		
A3(2)1	242	MEN WHO RIDE WITHGOD		Evangelism,Board of National Missions				英		
A3(2)1	243	Christmas Carols		William J. Brown				英		
A3(2)1	244	[連続放送劇「戸をたたく人」『“かなめは生きている”—河井先生の御仕事—』台本]		高見沢潤子				英	NHKラジオの台本 日本語と英語版あり 河井道が亡くなったあとのものか 高見沢潤子は作家	

資料番号		資料名	内容年代	作成	宛先	作成月日	和暦	言語	備考	リスト
シリーズ	番号									
A3(2)2	1	WHAT THE JAPANESE ARE DOING IN KOREA	1913	F.H. Smith		1913.11	大2	英		
A3(2)2	2	理の靈に	1933	松岡志づ枝		1933	昭8		リーフレット	
A3(2)2	3	SIXTY-FIFTH ANNUAL SESSION OF THE WOMAN'S FOREIGN MISSIONARY SOCIETY	1934			1934.10.20		英	Foundry Methodist Episcopal Churchの礼拝プログラム 河井道の写真とMiss Yoshiko Saito[Yoshiko Saito]の写真つき	
A3(2)2	4	THE CHINA COLLEGES	1934			1934.11.21	昭9	英	CHINA COLLEGES CONFERENCES 1934-35のプログラム、講演者紹介(写真つき)	
A3(2)2	5	Japan to America	1934	Japan-America Woman's Committee		1934	昭9	英	講演会チラシ 河井道の写真あり	
A3(2)2	6	NOTED JAPANESE WOMAN EDUCATOR HERE ON MISSION OF GOODWILL TO UNITED STATES	1934	Foreign Missions Conference of North America		1934	昭9	英		
A3(2)2	7	Educational and Social Work Carried on	1937	The Narita-san Shinshoji Temple		1937	昭12	英	日英両方で書かれている	
A3(2)2	8	[GINLING COLLEGE報告書]	1937-1938	GINLING COLLEGE		1938.1	昭13	英	大学の現況について	
A3(2)2	9	[報告書]	1938			1938.3.2	昭13	英	Nanking Gazetteの一部抜刷か	

資料番号		資料名	内容年代	作成	宛先	作成月日	和暦	言語	備考	リスト
シリーズ	番号									
A3(2)2	10	Letter and Report from Miss Vautrin received in New York	1938			1938.3.9	昭13	英	Ginling College Nanking, China	
A3(2)2	11	Excerpt from letters from President Wu Yi-fang	1938			1938.4	昭13	英	Ginling College Nanking, China	
A3(2)2	12	A summary of Information Concerning Ginling College During the Fall and Winter of 1937-1938	1938			1938	昭13	英		
A3(2)2	13	THE WITNESS OF THE CHURCH The Unfinished Evangelistic Task	[1938カ]			[1938カ]	[昭13カ]	英	リーフレット	
A3(2)2	14	CAUSES WITHIN CHINA	[1939カ]	Tokyo F.O.R.		[1939カ]	[昭14カ]	英	両面英字タイプ印刷	
A3(2)2	15	Bulletin of the Christian Medical Council for Overseas Work	[1939カ]	Edward H. Hume, M. D.		[1939.10カ]	[昭14カ]	英	Christian Medical Council for Overseas Workのレターヘッドつき用紙	
A3(2)2	16	海外向小切手買取計算書	1940	[河井道カ]		1940.1.23	昭15	英		
A3(2)2	17	The CHRISTIAN CENTURY BOOK REVIEW	1940			1940.6.5	昭15	英	<i>My Lantern</i> の紹介	
A3(2)2	18	奉教五十年恩寵を語る	1940	木村清松		1940.12.27	昭15			
A3(2)2	19	PRESBYTERIAN FOREIGN MISSIONS IN TIME OF WAR. A Statement to the Churches	1940			1940	昭15	英	リーフレット	

資料番号		資料名	内容年代	作成	宛先	作成月日	和暦	言語	備考	リスト
シリーズ	番号									
A3(2)2	20	A List of Suggested Books on Japanese-American Relationships	[1940以降1953以前]			[1940以降1953以前]	[昭15以降昭28以前]	英	日米関係に関する英語の本のリスト	
A3(2)2	21	CABLES REGARDING THE MISSIONARY MOVEMENT IN JAPAN	[1940以降1944以前]	Methodist Board	Methodist Board	[1940以降1944以前]	[昭15以降昭19以前]	英		
A3(2)2	22	What the Japanese Desire to Know from Americans	[1941カ]			[1941.3カ]	[昭16カ]	英	アメリカへの平和使節団に関するものか	
A3(2)2	23	MEMORANDUM	1941	A. L. Warnshuis		1941.6.23	昭16	英		
A3(2)2	24	[アンケート用紙]	1941	Institute of International Relations, Mills College, Oakland, California		1941.7.2	昭16	英		
A3(2)2	25	THE TRANSFER OF NI NOOKA EXTENSION TO NEW OWNERS	1941	G. W. Bouldin	[河井道カ]	1941.7.9	昭16	英		
A3(2)2	26	[学校案内]	1941	Pendle Hill		1941	昭16	英		
A3(2)2	27	FOREIGN MISSIONS CONFERENCE OF NORTH AMERICA COMMITTEE ON EAST ASIA	1941	Foreign Missions Conference Of North America Committee On East Asia		1941	昭16	英	河井道の直筆メモあり 1941年5月9日～11日開催のカンファレンス (Conference with Japanese Christian Delegation) のプログラム 「Report on the Riverside Conference」のスピーカーの二人目に「Miss Michi Kawai」と記述あり	

資料番号		資料名	内容年代	作成	宛先	作成月日	和暦	言語	備考	リスト
シリーズ	番号									
A3(2)2	28	A JAPANESE CHRISTIAN FELLOWSHIP DEPUTATION TO THE UNITED STATES	[1941カ]	[DEPUTATIONKAカ]		[1941カ]	[昭16カ]	英		
A3(2)2	29	STEP TOWARD JAPANESE-AMERICAN FRIENDSHIP Tentative Suggestions WHAT CHRISTIAN PEACE-LOVERS MIGHT DO	[1941カ]			[1941カ]	[昭16カ]	英		
A3(2)2	30	THE WAY TO PEACE IN EAST ASIA	[1941カ]	A. L. Warnshuis		[1941カ]	[昭16カ]	英		
A3(2)2	31	The Christmas Message Girls Us for the New Year	1942	Dr.Harry Emerson Fosdick		1942.1.4	昭17	英		
A3(2)2	32	Congressional Record	1942	U.S.GOVERNMENT PRINTING OFFICE		1942.2.12	昭17	英	封筒あり リーフレット	
A3(2)2	33	STEPS TOWARD JAPAN-AMERICAN FRIENDSHIP Tentative Suggestions WHAT CHRISTIAN PEACE-LOVERS MIGHT DO	[1945以前]			[1945以前]	[昭20以前]	英	河井道の直筆メモあり	
A3(2)2	34	A Suggestion -As foolish as the teachings of Jesus of Nazareth (To be read after church)	1946	John A. MacLean		1946.1.6	昭21	英		
A3(2)2	35	御挨拶	1946	廣津藤吉,下関梅光女学院帳 福田八十楠		1946.7.24	昭21		院長退任・就任の挨拶文	
A3(2)2	36	ビジネスカレッジ入学案内	1946	財団法人東京高等文化学園		1946.10	昭21		破損あり	

資料番号		資料名	内容年代	作成	宛先	作成月日	和暦	言語	備考	リスト
シリーズ	番号									
A3(2)2	37	当用漢字表	1946	国語審議会		1946.11	昭21			
A3(2)2	38	国際連合研究会役員名簿	1946			1946	昭21			
A3(2)2	39	[教育改革に関する意見 他]	1946-1947	全国青年教育大会		1946-1947	昭21-22			
A3(2)2	40	[会議資料]	1947	PUBLIC SEFETY BRANCH		1947.6.12	昭22	英	河井道の直筆書き込みあり 「NATIONAL YOUTH OFFENDER PREVENTION AND REHABILITATION SERVICE」(5枚) 「GENERAL CENTRALIZED SERVICE INTAKE PREFECTUAL AND METROPOLITAN LEVEL」(1枚)	
A3(2)2	41	FINDING ON CHRISTIAN UNIVERSITY of The Hakone Conference	1947			1947.8.24	昭22	英		
A3(2)2	42	Asia Asks-!America Answers-!	1947	HEIFERS FOR RELIEF		1947	昭22	英	リーフレット	
A3(2)2	43	DEFEAT AND DEMOCRACY IN JAPAN	1948	Yasaka Takagi		1948.7	昭23	英	複写一部同封	
A3(2)2	44	THE CHALLENGE OF COMMUNISM TO CHRISTIANITY	1948	Rev.Clarence Dillaway Herriott		1948.11.21	昭23	英	カリフォルニアバークレーの 第一ユニテリアン教会での 講演	
A3(2)2	45	宗教的情操涵養の具体的 方策	1948			1948	昭23			
A3(2)2	46	APPEAL for the RELEASE of Mr. Torizo Kurosawa from the List of Purgee	1949	[Takeo Miki他47 名]		1949.1	昭24	英	公職追放のリストからの除 外を訴えた署名文書	

資料番号		資料名	内容年代	作成	宛先	作成月日	和暦	言語	備考	リスト
シリーズ	番号									
A3(2)2	47	HELPFUL HINTS FOR COMMITTEES FOR WORLD DAY OF PRAYER	1949	THE UNITED COUNCIL OF CHURCH WOMEN		1949.3.4	昭24	英	書き込みあり(筆者不明)	
A3(2)2	48	WORK AND STUDY	1949	William R. Wood		1949.3	昭24	英	河井道直筆の書き込みあり	
A3(2)2	49	惠泉女学園長河井道子先生伝道会プログラム	1949	金沢教会婦人会		1949.5.5	昭24			
A3(2)2	50	REASONS FOR THE APPEAL FOR RELEASE FROM PURGED STATUS	1949	Torizo Kurosawa		1949.5.7	昭24	英	黒澤西蔵の直筆サインあり	
A3(2)2	51	LITERATURE AVAILABLE at the I.F.O.R., 38, Gordon Square, London, W.C.I.	1949	I.F.O.R.[the International Fellowship of Reconciliation]		1949.7	昭24	英		
A3(2)2	52	INTERNATIONAL FELLOWSHIP OF RECONCILIATION	1948	Percy W. Benttin	Miss Kawai [Michi Kawai]	1949.9.16	昭24	英		
A3(2)2	53	GHQ Army Education Center Tokyo Monthly Bulletin	1949	GHQ Army Education Center		1949.11	昭24	英		
A3(2)2	54	Our Christmas and New Year's message	1949	Gilbert Bowles, Minnie P. Bowles		1949.12	昭24	英		
A3(2)2	55	PETITIONS AND TESTIMONIES	1949	[Kuichiro Totsuka 他]		1949	昭24	英	請願書と証言署名捺印等多数	
A3(2)2	56	A PLAN FOR PEACE	1946	Mrs. D. W. Jenkins		1950.1.25	昭25	英	1946.12.28に書かれた論文をタイプし直したもの	

資料番号		資料名	内容年代	作成	宛先	作成月日	和暦	言語	備考	リスト
シリーズ	番号									
A3(2)2	57	Organization of Education in the United States	1950	Office of Education Federal Security Agency		1950.1	昭25	英		
A3(2)2	58	[ポスター]	1950	THE UNITED COUNCIL OF CHURCH WOMEN		1950.2.24	昭25	英	「WORLD DAY OF PRAYER」(1950年2月24日開催)の告知ポスター	
A3(2)2	59	STUDENT ACTIVITIES IN A COMMUNITY COLLEGE	1950	William Ransom Wood		1950.2	昭25	英		
A3(2)2	60	PROFESSIONAL PERSONNEL FOR COMMUNITY COLLEGES	1950	William R. Wood		1950.3.28	昭25	英		
A3(2)2	61	POCKET BOOK Order Form	1950			1950.8.5	昭25	英		
A3(2)2	62	[申込用紙]	[1950カ]	Division of International Relations Office of Education Federal Security Agency		[1950.10カ]	[昭25カ]	英	未記入の申込用紙	
A3(2)2	63	The Editorial Outlook	1950	Federal Council		1950.11	昭25	英		
A3(2)2	64	NATIONAL PREPAREDNESS AND THE COMMUNITY COLLEGE	1950	WILLIAM RANSOM WOOD		1950.11	昭25	英		
A3(2)2	65	[Junior College of Kansas Cityリーフレット]	1950			1950	昭25	英		
A3(2)2	66	Report of First SEMESTER	[1950]			[1950]	昭25	英	「Read by Michi Kawai July 3.1950」と手書きメモ記載あり	

資料番号		資料名	内容年代	作成	宛先	作成月日	和暦	言語	備考	リスト
シリーズ	番号									
A3(2)2	67	REPORT OF FIRST SEMESTER	[1950]			[1950]	[昭25]	英	「Read M.K. July3,1950」と手書きメモ記載あり	
A3(2)2	68	REPORT OF FIRST SEMESTER	[1950]			[1950]	[昭25]	英	「July3,1950 M.K.」と手書きメモ記載あり	
A3(2)2	69	A Central Idea of God	1950ごろ	Carl Heath		[1950カ]		英	リーフレット 河井道直筆の人名と鉛筆の線あり	
A3(2)2	70	THE MAIN LINE TO A FREE AND PEACEFUL WORLD	[1950カ]	THE INTERNATIONAL COMMITTEE OF YOUNG MEN'S CHRISTIAN ASSOCIATIONS		[1950カ]	[昭25カ]	英	リーフレット	
A3(2)2	71	[入会申込書]	[1950カ]	The Women's International League for Peace and Freedom		[1950カ]	[昭25カ]	英		
A3(2)2	72	A Study of Problems and needs of the second generation in Hawaii	[1950カ]			[1950カ]	[昭25カ]	英		
A3(2)2	73	DEMOCRACY THROUGH CHRISTIAN EDUCATION IN JAPAN	[1950頃カ]	International Christian University		[1950頃カ]	[昭25頃カ]	英		
A3(2)2	74	[Travelers' Chequeの台紙]	[1950頃カ]	American Express		[1950頃カ]	[昭25頃カ]	英		
A3(2)2	75	[Answer to the Duck Baby]	[1950頃カ]	Bartie Weck Fitzell		[1950頃カ]	[昭25頃カ]	英	詩のカード	

資料番号		資料名	内容年代	作成	宛先	作成月日	和暦	言語	備考	リスト
シリーズ	番号									
A3(2)2	76	[絵葉書]	[1950頃カ]			[1950頃カ]	[昭25頃カ]	英	未使用 VIEW FROM THE NEVADA SHORE, LAKE TAHOE	
A3(2)2	77	FAO What It is, What It Does, How It Works…	1951	Food and Agriculture Organization of the United Nations		1951.1	昭26	英	リーフレット	
A3(2)2	78	Letter from Ayusawa	1951			1951.3.10	昭26	英	学生のエッセーコンテストについて	
A3(2)2	79	[プリンストン大学チャペルの礼拝次第]	1951	Princeton University Chapel		1951.4.15	昭26	英		
A3(2)2	80	THE FORD FOUNDATION	1951	the Ford Foundation		1951.4.19	昭26	英	リーフレット	
A3(2)2	81	[The First Baptist Churchでの礼拝プログラム]	1951			1951.4.22	昭26	英		
A3(2)2	82	THE FORD FOUNDATION	1951	the Ford Foundation		1951.4.23	昭26	英	リーフレット	
A3(2)2	83	OFFICIAL FINDINGS OF THE BRIDGEHAMPTON CONFERENCE	1951			1951.5.30	昭26	英		
A3(2)2	84	WOMEN'S INTERNATIONAL LEAGUE FOR PEACE AND FREEDOM	1951	Gertrude Bear	For members	1951.5	昭26	英		

資料番号		資料名	内容年代	作成	宛先	作成月日	和暦	言語	備考	リスト
シリーズ	番号									
A3(2)2	85	WOMEN'S INTERNATIONAL LEAGUE FOR PEACE AND FREEDOM	1951	Gertrude Bear	Dear Friends	1951.5	昭26	英		
A3(2)2	86	[領収書]	1951	COAST CAMERA&RADIO	Mrs S.Okazawa	1951.6.22	昭26	英		
A3(2)2	87	[荷札]	1951	Mrs. W. D. Lambert	Michi Kawai	1951.11.6	昭26	英	CUSTOMS DECLARATION	
A3(2)2	88	MEMORANDUM OF INFORMATION FOR JAPANESE STUDENTS	1951	INSTITUTE OFINTERNATIONAL EDUCATION		1951.11	昭26	英	留学についての書類	
A3(2)2	89	FINDING OF THE STUDY CONFERENCE OF THE AMERICAN CHURCHES, called by the Federal Council of Churches to meet at Philadelphia	1951			1951.2.27-1951.2.29	昭26	英		
A3(2)2	90	City of Los Angeles	1951	INFORMATION CENTER		1951	昭26	英		
A3(2)2	91	年齢早見表	1951			1951	昭26	英	英語の年齢早見表 西暦、和暦(昭和等)と年齢	
A3(2)2	92	Convention Notes	[1951]	WELCH MANUFACTURING		[1951]	[昭26]	英	実験用具の製作会社製 ノート 未使用	
A3(2)2	93	EXCEPT YE SHALL REPENT, YE SHALL ALL LIKEWISE PERISH. Lu.13:3&5	[1951]	Helen F. Topping	Miss Kawai [Michi Kawai]	[1951]	[昭26]	英		

資料番号		資料名	内容年代	作成	宛先	作成月日	和暦	言語	備考	リスト
シリーズ	番号									
A3(2)2	94	LATEST FROM DR.KAGAWA	[1951カ]			[1951カ]	[昭26カ]	英	賀川豊彦の戦後の動向について	
A3(2)2	95	BOARD OF TRUSTEES	1952-1953					英		
A3(2)2	96	AWAY, AWAY, NOT A MOMENT TO LINGER !	1953	Grace K. Kerr		1953. 2	昭28	英		
A3(2)2	97	[原稿]	[1953以降]			[1953.2.11以降]	[昭28以降]	英		
A3(2)2	98	Exchange Non-Resident Film a/c	1953			1953.5.8	昭28	英		
A3(2)2	99	[原稿]Japanese Visitor Amazed At Defense Emphasis	[1946カ]	Jean Dietrich		1957	昭32	英	<i>Journal Herald</i> 記事を書写	
A3(2)2	100	[JUNIOR COLLEGES IN JAPANパンフレット]	1959-1963	THE ASSOCIATION OF PRIVATE JUNIOR COLLEGES IN JAPAN		1959-1963	昭34-38	英		
A3(2)2	101	[[「日本の近代化と女性展」関連資料]	1966	東京YWCA		1966	昭41			
A3(2)2	102	小田急沿線案内図		小田急電鉄					東京急行電鉄小田原線時代のもの	
A3(2)2	103	Mary Lyon and Mount Holyoke College						英		
A3(2)2	104	ABOUT THE ARMY'S EXCHANGE OF PERSONS PROGRAM						英		
A3(2)2	105	Rules of "SHORT MONOPOLY"		Parker Brothers,inc.				英	ゲームの説明書	

資料番号		資料名	内容年代	作成	宛先	作成月日	和暦	言語	備考	リスト
シリーズ	番号									
A3(2)2	106	THE PLOW		PLOVEN					絵画カード	
A3(2)2	107	Simply to Thy Cross I Cling							絵画カード	
A3(2)2	108	[果物の保存食レシピ]		Mutual Citrus Products				英		
A3(2)2	109	[BAPTIST MISSIONARY TRAINING SCHOOLパン フレット]						英		
A3(2)2	110	WORSHIP SERVICES COMMISSION 1 “God’s Family”		FOREIGN MISSIONS CONFERENCE OF NORTH AMERICA				英	礼拝次第封筒に10枚入っ ている	
A3(2)2	111	CHRISTIAN WOMEN IN THE KINGDOM OF GOD MOVEMENT		Elizabeth H.Kilburn				英	「MRS.KUBUSHIRO (A PURITY WORKER)」もあり	
A3(2)2	112	CHRIST IN INDUSTRY		Elizabeth H.Kilburn				英	グンゼ工場におけるキリスト 教活動	
A3(2)2	113	Usable Items								
A3(2)2	114	家庭電気常識—電熱器の 巻一								
A3(2)2	115	「入歯と僧衣」		神村ちか子						
A3(2)2	116	HOW TO KEEP JAPAN FROM GOING COMMUNIST			Friends in the U.S.A.			英		
A3(2)2	117	Summary of discussion group 4C, cooperative education	[1951カ]	American Association of Junior Colleges				英		

資料番号		資料名	内容年代	作成	宛先	作成月日	和暦	言語	備考	リスト
シリーズ	番号									
A3(2)2	118	The Mirror						英	英語劇の脚本 「花子先生ファイルから」と 吉川俊子の筆跡で記載あり	
A3(2)2	119	The Travelling Man A Miracle Play By Lady Gregory		Lady Gregory				英	英語劇の脚本 「花子先生ファイル」と記載 あり 河合ハナの筆跡で書き込 み、訂正あり	
A3(2)2	120	Why The Chimes Rang						英	英語劇の脚本 「花子先生のファイルから」 と記載あり	
A3(2)2	121	PRE-CHRISTMAS VESPER SERVICE						英	礼拝プログラム 「A worshipful service given by your girls」と右上に手書 きの書き込みあり	
A3(2)2	122	A Program in HEALTH AND PERSONAL DEVELOPMENT		SCOTT, FORESMAN AND COMPANY				英	パンフレット	
A3(2)2	123	The following appointment has been made todote						英	河井道直筆の書き込みあり	
A3(2)2	124	MY WORLD		Alfred Grant Walton				英	Alfred Grant Walton作の 「MY WORLD」という詩が 書かれている	
A3(2)2	125	Miss Michi Kawai						英	河井道の紹介文 途中で切れている	
A3(2)2	126	Addresses for the Keisen News						英	住所リスト	

資料番号		資料名	内容年代	作成	宛先	作成月日	和暦	言語	備考	リスト
シリーズ	番号									
A3(2)2	127	CHRISTIAN WOMEN IN THE KINGDOM OF GOD MOVEMENT		Elizabeth H.Kilburn				英	原稿	
A3(2)2	128	TOYOHICO KAGAWA One of the Greatest Living Products of Christian Missions in the East		Elizabeth H.Kilburn				英	6ページの原稿が二部	
A3(2)2	129	[クリスマスカード]						英		
A3(2)2	130	[クリスマスカード]						英		
A3(2)2	131	[クリスマスカード]						英		
A3(2)2	132	[クリスマスカード]						英		
A3(2)2	133	[新約聖書のカード]						英	封筒あり カリグラフィで書かれた新約聖書の話(イラスト付)	
A3(2)2	134	[HUMILITY]		Canon T. T. Carter				英	Canon T. T. Carter作の「Humility」という詩が印刷されたカード	
A3(2)2	135	[カードの一部]						英	教会の線画が描かれている「Caloary Episcopal Church」とある	
A3(2)2	136	CHRIST IN INDUSTRY		Eliz Kilburn[Elizabeth H.Kilburn]				英	原稿	
A3(2)2	137	Books Received by the Japanese Council(1)						英		
A3(2)2	138	[信仰の詩]						英	印刷されたカードクリスマスについての詩	
A3(2)2	139	[原稿]						英	2ページ目のみ	

資料番号		資料名	内容年代	作成	宛先	作成月日	和暦	言語	備考	リスト
シリーズ	番号									
A3(2)2	140	TEXT-BOOK FOR THE CITY SCHOOLS OF THE PARTY						英	英文資料の一部封筒あり 封筒には「Papers on Communism」と書かれている 宛名はMiss Florence Wells」で差出人は「Mrs Finley Shepherd」 封筒は恵泉の封筒	

資料番号		資料名	内容年代	作成	宛先	作成月日	和暦	言語	備考	リスト
シリーズ	番号									
A3(2)3	1	日曜世界 こどものとも 6巻1号	1912			1912.12.15	大1			
A3(2)3	2	[The Woman and the Leaven in Japan]	1923	[Charlotle B.DeForest]		1923	大12	英	河井道についての記述があるページのコピー	
A3(2)3	3	我友 3巻4号	1925	伝道文書出版社		1925	大14			
A3(2)3	4	[Random Notes on Confucius]	1926	Ku Hung-ming		1926.12.21	昭1	英	THE JAPAN ADVERTISER切り抜き	
A3(2)3	5	OUTLINE CHALKTALKS	1926	Paul E.Holdcraft		1926	昭1	英		
A3(2)3	6	[恵泉女学園 生徒募集]	1929	河井道	教友諸兄姉方	1929.4.4	昭4		『福音新報』1753号切り抜きコピー	
A3(2)3	7	東光 信仰 思想 生活 第11号	1931	東光社		1931	昭6			
A3(2)3	8	国家大祈祷会	[1933カ]			[1933.3.3カ]	[昭8カ]		国家大祈祷会における河井道の講演要旨	
A3(2)3	9	基督教愛国 創刊号	1933	松村成活,鶴田雅二		1933	昭8			
A3(2)3	10	[Yoshiko Saito新聞記事、コンサートプログラムなど]	[1933-1951]			[1933-1951]	[昭8-26]	英	新聞切り抜き、コンサートプログラム、礼拝招待状を一枚に複写したもの 新聞見出し「Japanese Soprano Charms Audience At Westminster」 プログラム「CONCERT in the Epworth M. E. Church Auditorium(1933.11.28)」 礼拝招待状「The Presbyterian Church Madison, N.J.(1951.5.1)」 Michi Kawai言及あり	

資料番号		資料名	内容年代	作成	宛先	作成月日	和暦	言語	備考	リスト
シリーズ	番号									
A3(2)3	11	河井道子女史訪問記	1934			1934.3.1	昭9		『福音新報』1986号切り抜きコピー	
A3(2)3	12	恵泉女学園第一回卒業式	1934			1934.4.12	昭9		『福音新報』1992号切り抜きコピー	
A3(2)3	13	信仰と生活 創刊号	1934	信仰と生活社		1934	昭9			
A3(2)3	14	[Yoshiko Saito新聞記事]	1934					英	三つの新聞記事の切り抜きを一枚に複写したもの 書き込みあり 「Yong Japanese Soprano To Give Recital Tonight」 「JAPANESE WOMEN SPEAK AND SING」 Michi Kawai言及あり	
A3(2)3	15	[Michi Kawai, Yoshiko Saito新聞記事]	1934					英	二つの新聞記事の切り抜きを一枚に複写したもの 河井道とYoshiko Saitoの写真掲載あり 「Japanese Woman Teacher Mission Meeting Speaker」 「Concert Artists Appear Tonight」	
A3(2)3	16	Meet to Further of Peace	1934					英	新聞記事の切り抜きコピー 河井道とYoshiko Saitoの写真掲載あり	
A3(2)3	17	恵泉女学園女生徒の寄贈 —十坪の癩人の家—	1935			1935.7.18	昭10		『福音新報』2057号切り抜きコピー	
A3(2)3	18	彙報	1935			1935.9.26	昭10		『福音新報』2067号切り抜きコピー 日本間の世田谷移転について	
A3(2)3	19	SCHOOL AND SOCIETY Volume47 Number1206	1938			1938.2.5	昭13	英		

資料番号		資料名	内容年代	作成	宛先	作成月日	和暦	言語	備考	リスト
シリーズ	番号									
A3(2)3	20	JAPAN MISSION NEWS Vol.4 No.15	1939	全人社		1939.6.25	昭14	英	P.7に河井道の言及記事あり	
A3(2)3	21	新興基督教 11号 科学と 宗教との交錯	1939	日独書院		1939	昭14			
A3(2)3	22	A LETTER FROM THE WORLD'S STAFF To members of the World's Young Women's Christian Association	1939			1939	昭14	英	<i>National Council</i> (Vol.21 No.8)切り抜き	
A3(2)3	23	このごろ 守屋東個人雑誌 4巻26号	1940	守屋東		1940.1.1	昭15			
A3(2)3	24	THE BULLETIN OF THE INSTITUTE FOR RESEARCH IN ENGLISH TEACHING No.165	1940	東京,文部省内 英 語教授研究所		1940.4.10	昭15	英		
A3(2)3	25	Bulletin of the America- Japan Society Tokyo Vol.4 No.2	1940	日米協会		1940.4	昭15	英	表紙に直筆で「Mr. Grew's Speech」とメモあり	
A3(2)3	26	MICHI KAWAI writes her life story My Lantern	1940			1940.4	昭15	英	<i>Women's Press</i> 記事切り抜き <i>My Lantern</i> の広告	
A3(2)3	27	神の国新聞 1100号	1940	神の国新聞事務局		1940.11.6	昭15			
A3(2)3	28	女子青年界 37巻5号	1940	基督教女子青年会 日本同盟		1940	昭15			
A3(2)3	29	福音教報誌 道しるべ 8 月号	1940	道しるべ社		1940	昭15			
A3(2)3	30	[河井道収集新聞記事切り 抜き(英文)]	[1940-1950]			[1940-1950]	[昭15-25]	英		掲載

資料番号		資料名	内容年代	作成	宛先	作成月日	和暦	言語	備考	リスト
シリーズ	番号									
A3(2)3	31	Federal Council Bulletin Vol.24 No.5	1941	Federal Council		1941.5	昭16	英	EMORY UNIVERSITY THEOLOGY LIBRARY	
A3(2)3	32	Federal Council Bulletin Vol.24 No.6	1941	Federal Council		1941.6	昭16	英	表紙の集合写真に河井道 の写真あり	
A3(2)3	33	Federal Council Bulletin Vol.24 No.6	1941	Federal Council of the Churches of Christ in America		1941.6	昭16	英	表紙に河井道の写真(集合 写真)あり P.6,7に河井道に関連する 記事 タイトルは「The Visit of Christians from Japan」	
A3(2)3	34	七月二十二日北米邦字新 聞 日米新聞社説「平和親 善使節賀川氏の功績」故 国に	[1941]	北米邦字新聞		[1941.7]	[昭16]		新聞の社説部分を別刷し たもの	
A3(2)3	35	[太平洋戦争前後の新聞切 り抜き]	[1943- 1948,1951]	朝日,読売報知他		[1943- 1948,1951]	[昭18- 23,26]			作成中
A3(2)3	36	THE MAGAZINE OF Democracy in Action	1945	DEMOCRACY IN ACTION		1945.6,1945.8	昭20			
A3(2)3	37	国民新聞 第18414号	1946	国民新聞社		1946.3.15	昭21		フェローズと河井道につい ての記事 記事部分切り抜きも一枚同 封	
A3(2)3	38	[プリンマー大学同窓会便 り切り抜き]	[1946]			[1946]	[昭21]	英	卒業生の消息記事	
A3(2)3	39	新教育 創刊号	1946	新教育社		1946.6.30	昭21			
A3(2)3	40	新教育 第1巻第2号	1946			1946.8.1	昭21			
A3(2)3	41	新教育 第1巻第3号	1946			1946.9.1	昭21			
A3(2)3	42	新教育 第1巻第4,5号	1946			1946.11.1	昭21			
A3(2)3	43	新教育 第1巻第6号	1946			1946.12.1	昭21			

資料番号		資料名	内容年代	作成	宛先	作成月日	和暦	言語	備考	リスト
シリーズ	番号									
A3(2)3	44	官報 号外 日本国憲法	1946	印刷局		1946.11.3	昭21			
A3(2)3	45	Worshippers Fill Makiki Church for World Prayer Day	[1946カ]			[1946カ]	[昭21カ]	英		
A3(2)3	46	新教育 第1巻第7号	1947			1947.2.1	昭22			
A3(2)3	47	QUAKER Pageant	1947	Frederick Parks		1947.9.21	昭22	英	「Earlham College Celebrates Its 100th Anniversary By Re-enacting History Of Indiana's Whitewater Valley Settlement」について 鉛筆書きでYuriとメモ書き、青線書き込みあり	
A3(2)3	48	The Christmas Evangel	1947			1947.12	昭22	英		
A3(2)3	49	THE LESSON OF OKINAWA	1947	NEWTON DILLAWAY		1947	昭22	英		
A3(2)3	50	THE INTERNATIONAL ALSTRUSAN	1947-1948	the First Service Club For Executive and Professional Women		1947-1948	昭22-23	英		
A3(2)3	51	World Christian Education Vol.3 No.4	1948			1948.1	昭23	英		
A3(2)3	52	国際連合29巻8号	1948			1948.12.1	昭23			
A3(2)3	53	愛の友 第一号	1948	愛の友社		1948	昭23			
A3(2)3	54	平和時報 第17号	1949	日本基督教平和協会		1949.3.15	昭24			
A3(2)3	55	平和時報 第18号	1949	日本基督教平和協会		1949.4.15	昭24			

資料番号		資料名	内容年代	作成	宛先	作成月日	和暦	言語	備考	リスト
シリーズ	番号									
A3(2)3	56	初穂 第2巻第5号	1949	初穂社		1949.2.1	昭24			
A3(2)3	57	初穂 第2巻第9号	1949	初穂社		1949.6.1	昭24			
A3(2)3	58	文部統計速報 No.26	1949	文部省調査普及局 統計課		1949.7	昭24			
A3(2)3	59	愛生 3巻3号	1949			1949.9.1	昭24			
A3(2)3	60	The Green Owl	1949	WILLIAM WOODS COLLEGE		1949.9.30	昭24	英	「Hanna Kawai,Japanese Grad>Returns to W.W.C」	
A3(2)3	61	A University Is Born	1949	WORLD OUTLOOK		1949.11	昭24	英	河井道の写真あり 河井道に関する記述あり 国際基督教大学創設に関 する記事 記者はCjarles Germany	
A3(2)3	62	RURAL MISSIONS Spring1949	1949	Agricultural Missions, Inc.		1949	昭24	英		
A3(2)3	63	Junior Briefs Vol.12	1949	SCOTT, FORESMAN AND COMPANY		1949	昭24	英	封筒あり	
A3(2)3	64	聖書雑誌 11号	1950	日本キリスト教文書 刊行会		1950	昭25			
A3(2)3	65	POST December 12 1950	1950	THE CURTIS PUBLISHING COMPANY		1950	昭25	英		
A3(2)3	66	Japanese Visitors Amazed At Defense Emphasis	1951	Jean Dietrich		1951.4.25	昭26	英	<i>Journal Herald</i> 切り抜き 河井道の写真あり (MISS MICHI KAWAIと表 示あり)	
A3(2)3	67	一粒の麦 No.700	1951	共愛学園		1951.6.25	昭26			

資料番号		資料名	内容年代	作成	宛先	作成月日	和暦	言語	備考	リスト
シリーズ	番号									
A3(2)3	68	SCENE the PICTORIAL MAGAZINE グラフ世界	1951	Chicago Publishing Corporation		1951.6	昭26	英	日英両言語の雑誌 P.24「Michi Kawai, 74, finds there's still plenty to be done」 河井道の写真2枚あり	
A3(2)3	69	平和時報 第45号	1951	日本基督教平和協 会		1951.7.15	昭26			
A3(2)3	70	神学校通信 第12号	1951	東京神学大学		1951.7	昭26		書き込みあり	
A3(2)3	71	The Women Of Japan Speak	1951	the London Peave News		1951.8.3	昭26	英	手書きの書き込みあり	
A3(2)3	72	リーダーズダイジェク トニュース 2巻9号	1951	リーダーズダイジェク ト社		1951.9.1	昭26			
A3(2)3	73	キリスト教大衆新聞 123号	1951	ともしび社		1951.9.1	昭26			
A3(2)3	74	Torch VOL.VI No.2	1951	FIRST METHODIST CHURCH The Wasley Foundation at Ohio University		1951.12.12	昭26	英		
A3(2)3	75	POST January 6 1951	1951	THE CURTIS PUBLISHING COMPANY		1951	昭26	英		
A3(2)3	76	POST January 13 1951	1951	THE CURTIS PUBLISHING COMPANY		1951	昭26	英		
A3(2)3	77	Miss Reynolds Says Vows In Church Rite	1951			1951	昭26	英	<i>THE INDIANAPOLIS STAR</i> 切り抜き	
A3(2)3	78	RURAL MISSIONS Spring, 1951	1951	Agricultural Missions, Inc.		1951	昭26	英		

資料番号		資料名	内容年代	作成	宛先	作成月日	和暦	言語	備考	リスト
シリーズ	番号									
A3(2)3	79	RURAL MISSIONS Autumn, 1951	1951	Agricultural Missions, Inc.		1951	昭26	英		
A3(2)3	80	Vision 第三巻 第三・四号	1951	日本聖徒アンデレ同 胞会		1951	昭26			
A3(2)3	81	THE NEWZEALAND CHRISTIAN PACIFIST Vol.6 No.11	1952	The N.Z. Christian Pacifist		1952.2	昭27	英		
A3(2)3	82	キリスト教大衆新聞 126 号	1952	ともしび社		1952.3.1	昭27			
A3(2)3	83	PRESBYTERIAN LIFE	1952	Presbyterian Church in the United States of America		1952.3.1	昭27	英		
A3(2)3	84	療養新聞世の光 10号	1952	聖燈社		1952.3.15	昭27			
A3(2)3	85	阪南福音新報 創刊号	1952	日本基督教団		1952.3.15	昭27			
A3(2)3	86	IFOR NEWS LETTER	1952	International Fellowship of Reconciliation		1952.3	昭27	英	パンフレットもあり	
A3(2)3	87	基督教史学会報 第八号	1952	基督教史学会		1952.5.1	昭27			
A3(2)3	88	THE NEWZEALAND CHRISTIAN PACIFIST Vol.7 No.3	1952	The N.Z. Christian Pacifist		1952.5	昭27	英		
A3(2)3	89	Nippon Times JULY 25,1952	1952			1952.7.25	昭27	英	河井道署名入りの封筒に 入っていた	
A3(2)3	90	看護 4巻11号	1952	日本看護協会		1952.11.1	昭27			
A3(2)3	91	RURAL MISSIONS Winter, 1952	1952	Agricultural Missions, Inc.		1952	昭27	英		

資料番号		資料名	内容年代	作成	宛先	作成月日	和暦	言語	備考	リスト
シリーズ	番号									
A3(2)3	92	補導厚生研究会報 第三号	[1952]			[1952]	[昭27]			
A3(2)3	93	[河井道逝去に関する記事]	1953			1953	昭28		『基督教新報』『キリスト新聞』『私学時報』『津田塾だより』『YWCA』『光の友付録』『基督教教育新聞』『日本タイムズ』	
A3(2)3	94	ニューエイジ 4月号	1953	ニューエイジ社		1953.4.1	昭28		P.54「光りは消えず—宗教教育の先駆者河井道子の生涯—」	
A3(2)3	95	福音と世界 七月号	1953	新教出版社		1953.7.1	昭28		P.40「キリストに従いし人々河井ミチ」嶋村亀鶴	
A3(2)3	96	EDUCATORS MOURN DEATH OF MISS KAWAI	1953			1953.2.13	昭28	英	<i>Nippon Times</i> 切り抜き	
A3(2)3	97	Michi Kawai, 1877-1953	[1953以降]	Emma Bailey Speer		[1953.2以降]	[昭28以降]	英		
A3(2)3	98	[河井道死亡広告,会葬御礼]	1953			1953.2-1953.3	昭28		『キリスト教新聞』	
A3(2)3	99	家族会議 相模湖事件の教えるもの	1954	清水二郎		1954	昭29		『婦人朝日』12月号誌上会議に清水二郎が参加	
A3(2)3	100	週刊朝日 1月9日号 通巻1838号	1955			1955	昭30		「信仰の力 関根文之助『河井道の生涯』」	
A3(2)3	101	婦人倶楽部 第39巻第13号	1958	大日本雄弁会講談社		1958.11.1	昭33		P.29「土に生きる女子大生たち」で小平の短大園芸科がとりあげられている	
A3(2)3	102	河井道先生のことなど	[1980]	山田基男		[1980.5]	[昭55]		『短期大学教育』(37号)のコピー	
A3(2)3	103	河井先生と修養会	1980	山田愛子		1980.5.1	昭55		『YWCA』第345号	

資料番号		資料名	内容年代	作成	宛先	作成月日	和暦	言語	備考	リスト
シリーズ	番号									
A3(2)3	104	未踏 第55号	1981	三省堂書店		1981.10.10	昭56		P.2の記事に河井道言及あり	
A3(2)3	105	基督教学校教育 第253号	1981	キリスト教学校教育同盟		1981.11.15	昭56		P.4「思い出すことども」(時任正夫)の記事内に河井道について言及あり	
A3(2)3	106	たまがわ 74号	1982	たまがわ編集室		1982.3.1	昭57		P.6「変る学校」(中山あい子)にて恵泉、河井道についての記述あり	
A3(2)3	107	今週の聖句	1983	[キリスト新聞社]		1983.7.16	昭58		『キリスト新聞』切り抜きコピー 1952年秋のキリスト教教育週間の会(河井道最後の公の場)での河井道の説教について	
A3(2)3	108	望楼	1984			1984.11.17	昭59		『キリスト新聞』1917号の一部コピー 河井道、新渡戸稲造についてのコラム	
A3(2)3	109	Babies Fathered By Negro Troops Arouse British						英	新聞切り抜き	
A3(2)3	110	EARLHAM UPHOLDS PEACE TESTIMONY						英	雑誌記事切り抜き	
A3(2)3	111	聴くことを速やかに		吉田源治郎					新聞切り抜き	
A3(2)3	112	Dr.Bannett in Japan		SAM H.FRANKLIN				英		
A3(2)3	113	Japan:Challenge to Our Prestige		Helen Mears				英		
A3(2)3	114	[戦後日本の食糧事情について]						英		
A3(2)3	115	[No Separate Peace Pact With Japan:Stuartほか]						英	河井道による新聞切り抜き	

資料番号		資料名	内容年代	作成	宛先	作成月日	和暦	言語	備考	リスト
シリーズ	番号									
A3(2)3	116	新渡戸先生		川西寛三						
A3(2)3	117	[NIPPON TIMES等新聞記事]						英		作成中
A3(2)3	118	THE GREAT SOLILOQUY						英	ハムレットの独白部分(裏にイラスト)	
A3(2)3	119	A Cosmopolitan Atmosphere Prevai						英	河井道に関する記事 河井道の写真あり 赤ペンの下線数か所あり	
A3(2)3	120	Thumbnail Review						英	新聞記事切り抜きと思われる <i>My Lantern</i> の紹介	
A3(2)3	121	OUR PRESIDENT						英	カナダYMCAのMrs. Harvey Agnewの紹介記事	

資料番号		資料名	内容年代	作成	宛先	作成月日	和暦	言語	備考	リスト
シリーズ	番号									
A4	1	今は恩恵の時なり	1913	河井道		1913.5.8	大2		『福音新報』第932号 富士見町教会における青年女子大会での河井道演説要旨	
A4	2	日本基督教会と婦人	1914			1914.10.22	大3		『福音新報』第1008号	
A4	3	西伯利亞より帰て一河井道子女史と語る一	1918			1918.11.7	大7		『福音新報』第1219号	
A4	4	女流震災善後懇談会	[1925]	嘉悦孝子,河井道子他		[1925]	[大14]		『婦人公論』8巻12号	
A4	5	婦人之友 第21巻第8号	1927	婦人之友社		1927.8.1	昭2		P.14～「開拓者の夢」(河井道子)	
A4	6	平和を将来する人々	1927	河井道子		1927.5.21	昭2		『家庭週報』892号コピー 第七回婦人平和協会総会における講演抜粋	
A4	7	婦人之友 第29巻第4号	1935	婦人之友社		1935.4.1	昭10		「生徒と一緒に育てる温室」 (河井道子)	
A4	8	平和と交響楽	1930	河井道子		1930.5.18	昭5		『ラジオが語る子どもたちの昭和史2』	
A4	9	婦人平和協会会報	1931-1933	河井道子		1931-1933	昭6-8		第4号～第8号のコピーのみ	
A4	10	爆発する	1932	河井道子		1932.3	昭7		『近代婦人』第1巻第2号の一部をコピーしたものの河井道作の詩	
A4	11	Japanese Women Speak	1934	MICHI KAWAI, OCHIMI KUBUSHIRO		1934	昭9	英	河井道のサインあり	
A4	12	暁鐘 第八十号	1935			1935.7.15	昭10		P.12～「世界最大の遺産」 (河井道子) 目次の「河合」は誤記だと思われる	

資料番号		資料名	内容年代	作成	宛先	作成月日	和暦	言語	備考	リスト
シリーズ	番号									
A4	13	人造人間	[1935カ]	河井道子(述)		[1935カ]	[昭10カ]		講演録か	
A4	14	THE BULLETIN No.128	1936	東京・文部省内英語教授研究所		1936.11.6	昭11	英	P.14～P.18「Address by Miss Michi Kawai」(河井道)	
A4	15	恩師新渡戸博士	1936	河井道子		1936.11	昭11		『新渡戸稲造全集 別館』, 『新渡戸博士追憶集』所収の文コピー	
A4	16	信仰と生活 第六十四号	1939	信仰と生活社		1939.4.5	昭14		P.22～26「世界宣教会マドラス会議に使して」(河井道)	
A4	17	PREFACE	1940	MICHI KAWAI		1940.10	昭15	英	Japanese Cooking and Etiquetteの巻頭言コピー	
A4	18	CULTURE THROUGH ENGLISH BOOK 1	1948	愛育社		1948.6.10	昭23	英	河合ハナの所有物だったか P.26～P.31「JAPANESE GIRLS OF YESTERDAY AND TODAY」(河井道)	
A4	19	Women and the Way	1938	FRIENDSHIP PRESS		1938.9	昭13	英	P. 104-116「IN JAPAN」(河井道)	
A4	20	The Madras Message My Educational Work	1939	Michi Kawai		1939.3.20	昭14	英	河井道の原稿の複写(手書き部分も複写) 左上に「Bishop Paddock Dr. & Mrs. John R Mott」と書き込みあり	
A4	21	河井道子女史著英文自叙伝出版契約覚書	1939	教文館 支配人 殖栗文夫	河井道子	1939.8.14	昭14		見積書あり	
A4	22	My Lantern	1939	Michi Kawai		1939	昭14	英	河井道の自叙伝	掲載
A4	23	Michi Kawai WRITES HER LIFE STORY My Lantern	[1939頃カ]	FRIENDSHIP PRESS		[1939頃カ]	[昭14頃カ]	英	<i>My Lantern</i> 注文票	

資料番号		資料名	内容年代	作成	宛先	作成月日	和暦	言語	備考	リスト
シリーズ	番号									
A4	24	The Japanese Women Looking Forward	1940	H.V.Straelen		1940	昭15	英	河井道による前書きあり	
A4	25	[原稿]	[1953以前]	[河井道カ]		[1945以降1953以前]	[昭20-28]	英		
A4	26	民主主義十二講	1946	日本放送協会編		1946.11.20	昭21		第八講(P.87～)「教育の自由」(河井道子)	
A4	27	死より起きよ Arise From The Dead	1947			1947.3	昭22		河井道講演集	
A4	28	講演 信仰の道	1948	河井道子		1948	昭23		『英和女学』(2号)切り抜き	
A4	29	ヴィース氏提出の問題とその回答	1948	河井道	基督教教育同盟理事 長	1948	昭23			
A4	30	Y.W.C.A. International Conference of Senior High School Girls	1949	Michi Kawai		1949	昭24	英		
A4	31	SLIDING DOORS	1950	Michi Kawai		1950	昭25		河井道の自叙伝	掲載
A4	32	[SLIDING DOORS河井道手書き原稿など]		[河井道]		[1950頃カ]	[昭25頃カ]	英		掲載
A4	33	[SLIDING DOORS表紙原画]	[1950カ]			[1950カ]	[昭25カ]	英		
A4	34	[原稿]	[1950頃カ]	[河井道カ]		[1950頃カ]	[昭25頃カ]	英	原稿の3ページ目のみ	
A4	35	サヤの手紙	1951	新田まり子		1951.8.5	昭26		河井道によるあとがきあり	
A4	36	全人第三十一号	1952	玉川大学出版部		1952.3.5	昭27		P.1～「人は何によって生きるか」(河井道)	

資料番号		資料名	内容年代	作成	宛先	作成月日	和暦	言語	備考	リスト
シリーズ	番号									
A4	37	PROCEEDINGS of ICU DEDICATIONS DAY	1952	INTERNATIONAL CHRISTIAN UNIVERSITY		1952.4.29	昭27	英	P.11「HONORING THE PAST LEADERS MISS MICHI KAWAI」(河井道)	
A4	38	Ten against the STORM	1956	河井道		1956	昭31	英	LAMPLIGHTER OF JAPAN	
A4	39	わたしのランターン	1939	河井道		1968-2007	昭43-平19		初版～第6版	
A4	40	スライディング・ドア	1950	河井道		1995.11.3	平7		ハードカバー ケースあり	
A4	41	[スライディング・ドア翻訳原稿]				[1995頃カ]	[平7頃カ]			
A4	42	スライディング・ドア		河井道		[1995頃カ]	[平7頃カ]		ハードカバー装丁のみ、中はすべて白紙 ツカ見本	
A4	43	[名刺]		笠井出版印刷社社長 笠井朝義					河井道著作の印刷会社	
A4	44	[原稿]		[Michi Kawaiカ]				英	礼拝説教の原稿か 年代不明	
A4	45	JAPANESE GIRLS OF YESTERDAY AND TODAY		[河井道カ]				英	4枚の原稿が2セット(1ページ欠損) 河井道の直筆書き込みあり	
A4	46	JAPANESE GIRLS OF YESTERDAY AND TODAY		[河井道カ]				英	スピーチ原稿 河合ハナ保管分 A4-45と内容がやや異なる	
A4	47	GIRLS' HIGH SCHOOL		[河井道カ]				英	スピーチ原稿	

資料番号		資料名	内容年代	作成	宛先	作成月日	和暦	言語	備考	リスト
シリーズ	番号									
A6	1	[額 百合の花]	1928			1928	昭3		感謝記念品	
A6	2	[帯締め]	1938						My Lanternの口絵写真で河井道が着けているもの	
A6	3	[色紙]	1940	歌子	河井道	1940.12.14	昭15			
A6	4	[色紙 寄せ書き]	1941	堺中央教会	[河井道]	1941.3.24	昭16			
A6	5	1952コドモカレンダー	1952	村井資長,禎子の子供					河井道使用	
A6	6	[毛布]	1952-1953						河井道が病室で最期まで使用していたもの	
A6	7	[ブレザー]							河井道使用	
A6	8	[スカーフ]							河井道使用	
A6	9	[スプーン]							河井家にて来客のときに使われたスプーン	
A6	10	[夏羽織]							河井道使用 河井家家紋つき	
A6	11	[お盆]							河井道が二階寝室にてアクセサリー等小物置きとして使用していた	
A6	12	[かばん 緑の刺繍]							河井道使用	
A6	13	[かばん みの虫]							河井道使用	
A6	14	[布製 三角袋(緑色)]							河井道が通帳入れとして使用 維持会の誰かが作ってプレゼントしたものか	
A6	15	[テーブルクロス]							河井道が自宅で使用	
A6	16	[名刺入れ]							河井道使用	

資料番号		資料名	内容年代	作成	宛先	作成月日	和暦	言語	備考	リスト
シリーズ	番号									
A6	17	[はさみ]							河井道使用か	
A6	18	[テーブルクロス]							河井道がプリンマー大学を卒業したときの記念品か	
A6	19	[ペナント]							園長室にかかっていたもの「努力」の文字の刺繍入り	
A6	20	[色紙]		今井美代子,今井美奈子ほか	[河井道]				今井姉妹は河井寮の舎監小包包装紙コピーに、昭和10もしくは13の消印あり	
A6	21	[色紙]							河井道に送られたものと思われる	
A6	22	聖画「十字架上のキリスト」		高島三郎						
A6	23	[本棚]							河井道が自宅で使用	

資料番号		資料名	内容年代	作成	宛先	作成月日	和暦	言語	備考	リスト
シリーズ	番号									
A7	1	[河井道とザーナックの写真]	[1949カ]			[1949カ]	[昭24カ]			
A7	2	欠番								
A7	3	[恵泉デーの為に 河井道 肉声メッセージ]	1951-1952	河井道		1951-1952	昭26-27		オープンリール、カセット テープ、MD、CDあり	
A7	4	[アメリカよりのメッセージ 河井道メッセージ]	1951-1952	河井道		1951-1952	昭26-27		オープンリール、カセット テープ、MD、CDあり	
A7	5	[父母の会短大研修会 河 井道メッセージ]	1951-1952	河井道		1951-1952	昭26-27		オープンリール、カセット テープ、MD、CDあり	
A7	6	[高3修養会 河井道メッ セージ]	1951-1952	河井道		1951-1952	昭26-27		オープンリール、カセット テープ、MD、CDあり	
A7	7	[教師へのメッセージ 河井 道メッセージ]	1951-1952	河井道		1951-1952	昭26-27		オープンリール、カセット テープ、MD、CDあり	

資料番号		資料名	内容年代	作成	宛先	作成月日	和暦	言語	備考	リスト
シリーズ	番号									
B1	1	趣意書	1928	河井道		1928.1	昭3		恵泉女学園設立の趣意書『恵泉』(185号)の一部の複写	
B1	2	[学校設立について寄附依頼状]	1928	河井道子		1928.11	昭3			
B1	3	新女学校創立予算	1928	河井道子		1928	昭3			
B1	4	新設女学校予算見積	1928	河井道子		1928	昭3			
B1	5	農耕園芸科増設趣意書	1943	恵泉女学園		1943	昭18			
B1	6	園芸科増設趣意書	1943	恵泉女学園		1943	昭18		メモあり	
B1	7	[高等部生徒募集にあたって]	1943	恵泉女学園		1943	昭18			
B1	8	[農芸専門学校設立について]	1944	恵泉女学園		1944	昭19		河井道による下書きもあり	
B1	9	農科学科課程(案)	1944	恵泉女学園		1944	昭19			
B1	10	[恵泉女学園農芸専門学校設立関連資料]	1944			1944	昭19			○
B1	11	[恵泉女学園短期大学設置認可申請書原稿]	1949			1949.1	昭24			
B1	12	短期大学設置基準	[1949カ]			[1949.8カ]	[昭24カ]			
B1	13	短期大学設置基準並二解説	1949			1949	昭24			
B1	14	短期大学設置基準並二設置認可申請書記載様式	1949			1949	昭24			
B1	15	恵泉女学園短期大学設置認可申請書(原案)	1949			1949	昭24			
B1	16	[短大申請の折りの受領書]	1949			1949	昭24			

資料番号		資料名	内容年代	作成	宛先	作成月日	和暦	言語	備考	リスト
シリーズ	番号									
B1	17	短期大学準備日誌	1949			1949	昭24			
B1	18	[明治学院申請書・西南学院(写・参考)]	1949			1949	昭24			
B1	19	別冊 教員個人調(原稿)	1949	恵泉女学園短期大学		1949	昭24		付財団法人恵泉女学園寄附行為第四審査会視察日程	
B1	20	恵泉女学園短期大学設置認可申請書(原案)	1949	恵泉女学園		1949	昭24		控とある	
B1	21	[恵泉女学園短期大学設立時関係書類 履歴書]	1949			1949	昭24			
B1	22	[農芸科設置にあたっての資料]	[1949カ]			[1949カ]	[昭24カ]		青焼き 平面図など	
B1	23	[校舎等建物(短期大学英文科・高等学校・中学校)坪数表]	[1949カ]			[1949カ]	昭24			
B1	24	恵泉女学園短期大学申請書控	1950			1950.4	昭25			

資料番号		資料名	内容年代	作成	宛先	作成月日	和暦	言語	備考	リスト
シリーズ	番号									
B2	1	公文書綴 昭和4～7年度	1929-1932	恵泉女学園		1929-1932	昭4-7			掲載
B2	2	[教職員、生徒についての調査]	1931-1946			1931-1946	昭6-21			○
B2	3	公文書綴 昭和9年度	1934	恵泉女学園		1934	昭9			掲載
B2	4	昭和九年度財団法人報告書	1934	恵泉女学園		1935.3.31	昭10			
B2	5	中等学校教員数二関スル調査報告二付回答	1935	恵泉女学園		1935.9.3	昭10			
B2	6	中学校等二関スル調査報告ノ件	1935	恵泉女学園長[河井道]		1935.10.5	昭10			
B2	7	専門学校入学者検定規定二依ル指定学校調査ノ件 二ツキ報告ノ件	1935	恵泉女学園長[河井道]	東京府学務部長	1935.12.20	昭10			
B2	8	[文部省訓令第十二号について]	1936	東京府学務部長	[各私立中等学校他]	1936.1.30	昭11			
B2	9	昭和十年度財団法人報告書	1935	恵泉女学園		1936.3.31	昭11			
B2	10	専門学校入学者検定規定二依ル指定学校調査ノ件	1936	恵泉女学園長[河井道]	東京府学務部長	1936.11.17	昭11			
B2	11	昭和十一年度財団法人報告書	1936	恵泉女学園		1937.3.31	昭12			
B2	12	恵泉女学園に於ける国民精神総動員運動の具体的計画ならびに実施状況	1937	恵泉女学園		1937.10.25	昭12			
B2	13	専門学校入学者検定規定二依ル指定学校調査ノ件	1937	恵泉女学園長[河井道]	東京府学務部長	1937.10.30	昭12			
B2	14	公文書綴 昭和12年度	1937	恵泉女学園		1937	昭12			掲載

資料番号		資料名	内容年代	作成	宛先	作成月日	和暦	言語	備考	リスト
シリーズ	番号									
B2	15	校舎増築二関スル件	1939	東京府学務部長	恵泉女学園設立者 [河井道]	1939.9.9	昭14			
B2	16	[教員資格調・入学者ノ父兄職業調他]	1940	恵泉女学園		1940	昭15			○
B2	17	昭和十五年度私立学校、図書館等収支表	1940年年度	恵泉女学園		1940年年度	昭15		控と書かれている	
B2	18	宮城外苑整備勤労奉仕割当表・集國勤労作業実施計画上ノ注意事項・昭和十五年度集國勤労作業実施計画・東京陸軍兵器補給廠勤労奉仕割当表	1940			1940-1941	昭15			
B2	19	「中等学校教育内容二関スル措置要綱」二基ク女子中等学校保育実習・救護実習指導要目案	[1941-1945カ]	文部省国民教育局		[1941-1945カ]	昭16-20			
B2	20	中学校、高等女学校等ノ最高学年在籍者ニ対スル臨時措置要綱・中学校、高等女学校等ノ最高学年在学者ニ対スル臨時措置ニ関スル件	1942	東京府学務部長	[公私立中学校長他]	1942.6	昭17			
B2	21	外国語学習ニ関シ特ニ必要ナル学年及ビ員数ニ就キ認可申請ノ件	1942	恵泉女学園長 河井ミチ [河井道]	東京府知事 松村光磨	1942.8.31	昭17			
B2	22	恵泉女学園授業料変更ノ件・授業料ニ関スル認可申請書・認可書	1943	[恵泉女学園他]		1943.5-1943.8	昭18			
B2	23	教育ニ関スル戦時非常措置方策ニ基ク中等学校教育内容措置要綱ニ関スル件	1943	文部次官	各地方長官	1943.12.20	昭18			

資料番号		資料名	内容年代	作成	宛先	作成月日	和暦	言語	備考	リスト
シリーズ	番号									
B2	24	昭和十八年度公私立高等女学校生徒移動表	1943年度	恵泉女学園		1943年度	昭18			
B2	25	女子勤労挺身隊結成費補助申請書・女子勤労挺身隊結成費清算書	1944	恵泉女学園	警視総監 薄田美朝	1944.3.31	昭19			
B2	26	決戦非常措置要綱二基ク中等学校教育内容二関スル措置要綱ノ件	1944	東京都教育局長	各中等学校	1944.4.7	昭19			
B2	27	決戦非常措置要綱二基ク学徒動員二関スル件	1944	東京都教育局, 警視庁保安部長	[中等学校長他]	1944.4.12	昭19			
B2	28	決戦非常措置要綱二基ク中等学校教育内容二関スル措置要綱実施基準並ニ生徒ノ成績評定基準二関スル件	1944	東京都教育局	公私立中等学校長	1944.5.15	昭19			
B2	29	学校工場約束事項第一号・学校工場設営二関シ勤労働員認可願	1944	恵泉女学園		1944.4-1944.6	昭19			
B2	30	[国民貯蓄増強二関スル件]	1944	恵泉女学園	東京都長官	1944.7.4	昭19			
B2	31	昭和十九年七月四日遅延回答二際シ控ヘ・教職員生徒数	1944	恵泉女学園		1944.7.4	昭19			
B2	32	学制生徒ノ生産増強協力状況調査報告ノ件	1944	恵泉女学園長	高木世田谷警察署長	1944.7.17	昭19			
B2	33	夏季修練予定報告書	1944	恵泉女学園長	東京都教育局長	1944.7.31-8.19	昭19			
B2	34	公文書綴 昭和19年度	1944	恵泉女学園		1944	昭19			掲載
B2	35	[学徒勤労及び動員関係書類綴]	1944-1945	恵泉女学園		1944-1945	昭19-20		複本あり	掲載

資料番号		資料名	内容年代	作成	宛先	作成月日	和暦	言語	備考	リスト
シリーズ	番号									
B2	36	[終戦ガ学徒二及ボセル精神的影響]	1945	河井道	東京都教育局長	1945.9.17	昭20			
B2	37	基督教関係学校調査二関スル件	1945	河井ミチ[河井道]	東京都教育局長	1945.11.7	昭20			
B2	38	終戦後教育二関スル応急措置処理状況調	1945	河井道		1945.12.7	昭20			
B2	39	授業料等増額認可申請	1945	恵泉女学園	東京都長官 廣瀬久忠	1945	昭20			
B2	40	[封鎖預金関連資料]	1946	[封鎖預金等審査委員会幹事大蔵省銀行局長 福田赳夫他]	[財団法人恵泉女学園理事長 一色帙児他]	1946	昭21		第一封鎖預金指定申請書や収支報告書、予算書など	○
B2	41	[東京私立中等学校協会調査表]	1947	恵泉女学園	東京私立中等学校協会	1947.5.10	昭22		控と書かれている	
B2	42	昭和二十二年度公私立新制中学校表	1947	恵泉女学園中学部	文部省	1947	昭22			
B2	43	[教員調査表]	1947	文部省		1947	昭22			
B2	44	臨時建築等制限規則による資材割当について	1948	文部省教育施設局東京出張所長 千代延三男	官公私立大学高等専門学校長	1948.5.24	昭23		文東発第二八六号	
B2	45	学校基本調査教員及び生徒児童幼児異動調査表	1948-1950	恵泉女学園中学部	文部省	1948-1950	昭23-25			
B2	46	学校基本調査教員及び生徒児童幼児異動調査表	1948-1950	恵泉女学園高等学校	文部省	1948-1950	昭23-25			
B2	47	学校基本調査入学者調査表	1948-1950	恵泉女学園高等学校	文部省	1948-1950	昭23-25			
B2	48	学校基本調査学校調査表	1948-1953	恵泉女学園中学部	文部省	1948-1953	昭23-28			

資料番号		資料名	内容年代	作成	宛先	作成月日	和暦	言語	備考	リスト
シリーズ	番号									
B2	49	学校基本調査学校調査表	1948-1953	恵泉女学園高等学校	文部省	1948-1953	昭23-28			
B2	50	東京都内学校の再組織調査について	1949	恵泉女学園中学部, 高等学校	東京都教育長, 東京都総務部長	1949.6	昭24			
B2	51	公文書綴 昭和21年度	1946	恵泉女学園		1949	昭21			掲載
B2	52	教職員調査表十一支部	1949	恵泉女学園中学, 高等学校		1949	昭24			
B2	53	卒業後の状況調査	1949-1953	恵泉女学園中学部	文部省	1949-1953	昭24-28			
B2	54	卒業生調査表	1949-1953	恵泉女学園高等学校	文部省	1949-1953	昭24-28			
B2	55	私立中学校実態調査表	1949-1953	恵泉女学園中学校	文部省	1949-1953	昭24-28			
B2	56	私立高等学校実態調査表	1949-1953	恵泉女学園高等学校	文部省	1949-1953	昭24-28			
B2	57	高等学校農業課程のホームプロジェクト法実施に伴う農業教室文庫について	1950	東京都総務局学務課長 立花昌夫	恵泉女学園高等学校長[河井道]	1950.4.7	昭25			
B2	58	昭和25年度私立学校(自由募集)募集状況調査	1950	恵泉女学園中学校	東京都	1950	昭25			
B2	59	学校基本調査教員異動調査表	1951	恵泉女学園高等学校	文部省	1951	昭26			
B2	60	学校基本調査教員異動調査表	1951	恵泉女学園中学校	文部省	1951	昭26			
B2	61	学校基本調査学校人口調査表	1952	恵泉女学園高等学校	文部省	1952	昭27			
B2	62	学校基本調査学校人口調査表	1952	恵泉女学園中学校	文部省	1952	昭27			

資料番号		資料名	内容年代	作成	宛先	作成月日	和暦	言語	備考	リスト
シリーズ	番号									
B2	63	昭和27年度中学校産業教育施設及び設備調査	1952	恵泉女学園中学校	文部省	1952	昭27			
B2	64	学校教員調査要計表	1953	恵泉女学園中学校, 高等学校	文部省	1953	昭28			
B2	65	学校基本調査	1953	恵泉女学園中学校, 高等学校		1953	昭28			
B2	66	学校教員需要調査表	1953	恵泉女学園中学校	文部省	1953	昭28			
B2	67	学校教員需要調査表	1953	恵泉女学園高等学校	文部省	1953	昭28			

資料番号		資料名	内容年代	作成	宛先	作成月日	和暦	言語	備考	リスト
シリーズ	番号									
B3	1	[式次第、報告書など]	1928-1937	恵泉女学園		1928-1937	昭3-12		卒業式・運動会次第、教員・学生数報告書などのコピー	
B3	2	[創立当時の地図]	1929			1929	昭4			
B3	3	[第一女子商業学院敷地実測平面図 縮尺三百分の一]	[1929カ]			[1929カ]	昭4			
B3	4	芳名録	1929-1932	恵泉女学園		1929-1932	昭4-7		学園来訪者	
B3	5	[図面 創設から終戦頃までの建物 縮尺百分の一 平面図・正面・側面図]	1929-1945			1929-1945	昭4-20			
B3	6	[図面各種]	1929-1964	恵泉女学園		1929-1964	昭4-39		旧森久保邸移転工事図・設計図他	
B3	7	[恵泉女学園沿革]	1929-1970			1929-1970	昭4-45		1957年までのものと1970年までのもの二種	○
B3	8	[建築中止になった設計図]	1930			1930	昭5			
B3	9	[恵泉女学園 木彫り看板]	1931	末光績		1931	昭6			
B3	10	Miss Kawai Opens New Keisen School	[1931カ]			[1931カ]	[昭6カ]	英	英文原稿 創立2年後の経堂校舎設立のお祝いセレモニーに関する内容 手書きの訂正あり	
B3	11	芳名録	1932-1937	恵泉女学園		1932-1937	昭7-12		学園来訪者	
B3	12	庶務日誌	1933	佐々木良伍		1933年度	昭8			
B3	13	恵泉女学園要覧	[1933カ]	恵泉女学園		[1933カ]	昭8			
B3	14	[財団法人書類控え袋]	1933-1936			1933-1936	昭8-11			作成中

資料番号		資料名	内容年代	作成	宛先	作成月日	和暦	言語	備考	リスト
シリーズ	番号									
B3	15	[ベリー校長宅]	1934			1934	昭9		控とある	
B3	16	芳名録 昭和二十五年四月起	1934,1949-1952	恵泉女学園		1934,1949-1952	昭9,24-27			
B3	17	恵泉女学園校舎増築建築設計図 各平面及小屋及二階梁伏せ	[1934-1958]			[1934-1958]	[昭9-33]		控とある	
B3	18	[恵泉女学園増築設計図]	1935			1935.1	昭10			
B3	19	恵泉女学園基本金	1935	恵泉女学園		1935.1	昭10		昭和10年10月現在の基本金額が記された文書	
B3	20	財団法人恵泉女学園校舎増築及其他附属諸工事御見積書	1935	栗屋保善社栗屋磯熊	恵泉女学園	1935.3.11	昭10			
B3	21	森久保氏寄贈家屋見積書・契約書	1935	中山新右衛門	河井道子	1935.7.11	昭10			
B3	22	末光氏借地料参考・証	1935	末光續		1935.10.2	昭10			
B3	23	[昭和十年起工 寄宿舎設計図表・校舎建坪内訳他]	1935			1935	昭10			○
B3	24	恵泉女学園経営経過報告書	1935-1936	恵泉女学園		1935-1936	昭10-11			
B3	25	昭和十年度以降 庶務日誌	1935-1937	[恵泉女学園]		1935-1937	昭10-12			
B3	26	昭和十一年度事業概要	1936年度	恵泉女学園		1936年度	昭11			
B3	27	恵泉女学園学校要覧	1937	恵泉女学園		1937	昭12			
B3	28	[私立高等女学校表]	1938-1943			1938-1943	昭13-18			○

資料番号		資料名	内容年代	作成	宛先	作成月日	和暦	言語	備考	リスト
シリーズ	番号									
B3	29	[図面 PROPOSED NEW PLANT FOR KEISEN JYOGAKUEN]	1939	ヴォーリズ建築事務所		1939	昭14		実現しなかった設計	
B3	30	[恵泉の土地に関する書類・葉書]	1939			1939	昭14			
B3	31	[河井先生記念出版委員会原稿など]	1939-1941			1939-1941	昭14-16			○
B3	32	日本基督教教育局調査表	1940	日本基督教教育局		1940.4	昭15			
B3	33	恵泉女学園学校要覧	1941-1947	恵泉女学園		1941-1947	昭16-22			
B3	34	[各学科生徒収容定員他]	1942	恵泉女学園		1942.5.1	昭17			
B3	35	昭和十七年度ノ庶務用件及び十八年度協議案	1942	恵泉女学園		1942	昭17			
B3	36	昭和十八年一月起 芳名録 恵泉女学園	1943-1944	恵泉女学園		1943-1944	昭18-19		学園来訪者	
B3	37	[創立十五周年記念感謝会案内]	1944	恵泉女学園		1944.10.26	昭19			
B3	38	契約書・建築物借用ノ件照会・中等学校校舎転用ニ関スル件決定指令	1944-1945	恵泉女学園他		1944.10-1945.5	昭19-20			
B3	39	芳名録 恵泉女学園	1944-1950	恵泉女学園		1944-1950	昭19-25		来訪者の名簿・名刺	
B3	40	財団法人恵泉女学園寄附行為	1945	財団法人恵泉女学園		1945.3.3	昭20		コピーのみ	
B3	41	[恵泉女子農芸専門学校学則など]	1945			1945	昭20			○

資料番号		資料名	内容年代	作成	宛先	作成月日	和暦	言語	備考	リスト
シリーズ	番号									
B3	42	[疎開関連資料]	1945			1945	昭20			○
B3	43	旧陸軍経理学校東校舎一部使用承認申請書・契約書	1946	朝鮮引揚同胞世話会会長穂積真六郎	東京財務局長	1946.9	昭21			
B3	44	恵泉女子農芸専門学校開校式 芳名録	1946	恵泉女学園		1946	昭21			
B3	45	履歴書	1946-1950	石川政,手塚武士,星野功,渡辺岩男		1946-1950	昭21-25			
B3	46	First Anniversary of Keisen College Horticultural Department	1947			1947.5.25	昭22		専門学校農芸科第一回創立記念日プログラム	
B3	47	昭和二十二年度公私立高等学校表	1947年度	恵泉女学園		1947年度	昭22		控と書かれている	
B3	48	財産目録	1948	理事長 小谷清		1948.3.31	昭23			
B3	49	農芸科関係書類	1948	恵泉女学園		1948.3.1	昭23		封筒に入れられていた綴り農芸科教授表、私立学校経営費貸付金借入証書、旧軍施設使用校総会日程など	○
B3	50	臨時総会次第	1948	[恵泉女学園]		1948.7.1	昭23			
B3	51	[恵泉女学園近況他]	1948	恵泉女学園理事会		1948	昭23		理事会提出資料か	○
B3	52	[恵泉女学園 増築工事設計図]	1948			1948	昭23			
B3	53	参考 学校法人の制定について	1949			1949	昭24			
B3	54	毎週授業時間数	1949	恵泉女学園		1949	昭24			

資料番号		資料名	内容年代	作成	宛先	作成月日	和暦	言語	備考	リスト
シリーズ	番号									
B3	55	[新講堂献堂式 第十五回卒業証書授与式 案内状他]	1949	恵泉女学園		1949	昭24			
B3	56	献堂式次第	1949			1949	昭24			
B3	57	[購入品リスト]	1950	[河合ハナカ]		1950.9.22	昭25	英	封筒あり 本のリスト1枚、手書きリスト2枚、園芸器具広告切り抜き1枚、領収書5枚	
B3	58	昭和二十五年度発来翰綴	1950	私立短期大学協会		1950	昭25			
B3	59	昭和二十五年度来翰綴(雑)	1950			1950	昭25			
B3	60	昭和二十五年七月調 新制、短期大学学部別 旧制大学専門学校便覧	1950	文部省大臣官房総務課		1950.7	昭25		各学校の学部別所在地、学長などの一覧が冊子体になっている資料 新制国立大学、新制公立大学、新制私立大学、公立短期大学、私立短期大学、国立所轄機関、国立学校設置法附則市区町に掲げる学校、国立高等学校、国立各種学校、旧制国立大学、旧制公立大学、旧制私立大学、旧制私立高等学校、旧制公立専門学校、旧制私立専門学校、文部省教育施設部各工事事業所	
B3	61	[学校法人同志社大学寄附行為(昭和二十五年四月四日理事会決定)]	1950			1950	昭25		恵泉女学園の参考にしたと思われる	
B3	62	財団法人関西学院寄附行為	1950			1950	昭25		恵泉女学園の参考にしたと思われる	

資料番号		資料名	内容年代	作成	宛先	作成月日	和暦	言語	備考	リスト
シリーズ	番号									
B3	63	[恵泉女学園小平第四校舎焼失関連資料]	1950-1953			1950.10.1-1953.10.6	昭25-28		恵泉女学園と大阪住友海上火災保険株式会社との書類	○
B3	64	[河井道私物 学校運営関連資料]	1951			1951	昭26			掲載
B3	65	昭和二十六年度発来翰綴	1951	私立短期大学協会		1951	昭26			
B3	66	[諸行事関係印刷物スクラップブック]	1951-1958	恵泉女学園		1951-1958	昭26-33		中高短大行事、河井葬儀についても	
B3	67	[元陸軍経理学校内建物焼失関連資料]	1952-1953			1952.8.28-1953.9.30	昭27-28			○
B3	68	校舎増築届	1952			1952	昭27			
B3	69	[予算書、理事会会議事録、短大入学案内]	1952-1953			1952-1953.11.30	昭27-28			
B3	70	[河井道御見舞芳名録]	1952-1953			1952-1953	昭27-28			
B3	71	[河井先生記念事業委員会財務資料]	1952-1956			1952-1956	昭27-31			○
B3	72	かぎ入れ	1952-1985						御殿場山の家の鍵入れ 1985年まで使用	
B3	73	恵泉女学園短期大学園芸科配置図	1953	恵泉女学園		1953.1	昭28			
B3	74	[河井道葬儀関連文書]	1953	恵泉女学園		1953.2.12,1953.2.16	昭28		葬儀案内状,葬儀執行順序,葬儀参列御礼状 山口美智子から井上節子への書簡コピーもあり	
B3	75	[哀悼歌]	1953			1953.2.16	昭28			作成中

資料番号		資料名	内容年代	作成	宛先	作成月日	和暦	言語	備考	リスト
シリーズ	番号									
B3	76	[河井道葬儀参列者名刺]	1953			1953.2.16	昭28			
B3	77	[河井道葬儀参列者芳名録 (来賓・維持会・外国人・一般)]	1953			1953.2.16	昭28			
B3	78	[学園葬案内]	1953	学校法人恵泉女学園, 恵泉女学園同窓会	中川那都子	1953.2.12	昭28		葉書	
B3	79	[葬儀参列礼状]	1953	恵泉女学園		1953.2.16	昭28			
B3	80	[葬儀御供物礼状]	1953	恵泉女学園	中川那都子	1953.3.30	昭28		葉書	
B3	81	[河井道葬儀における弔辞]	1953			1953	昭28			作成中
B3	82	[河井道弔問者芳名録]	1953			1953	昭28			
B3	83	理事会議事録抄	1953	恵泉女学園理事会		1953.2.19	昭28		河井道死去による学園経営についての臨時理事会後任の学園長が決定するまで学園長事務代行者を北村徳太郎とする証明書付き	
B3	84	恵泉女学園新校舎落成式次第	1953	恵泉女学園		1953	昭28			
B3	85	[河井道記念館礎石「神の恵」]	1953			1953	昭28		礎石箱の中に「定礎の辞」が入っていた	
B3	86	[河井道記念館看板]	1953			1953	昭28		金属製	
B3	87	[河井道伝出版感謝会プログラム]	1954	恵泉女学園		1954.11.5	昭29			
B3	88	ロース師と共に(遺稿)	1895	[河井先生記念出版委員会]		1954.12.10	昭29		『バラと十字架』より書写	

資料番号		資料名	内容年代	作成	宛先	作成月日	和暦	言語	備考	リスト
シリーズ	番号									
B3	89	[河井記念館献堂式]	1954			1954	昭29			○
B3	90	[スクラップブック]	1954-1957	恵泉女学園		1954-1957	昭29-32		河井先生2周年記念式順序他	
B3	91	河井道子先生記念日講演者	1954-1988			1954-1988	昭29-63			
B3	92	河井道先生記念事業報告	1955	恵泉女学園		1955.8	昭30		決算報告書・河井道子先生記念事業募金要項付	
B3	93	[恵泉女学園講堂移築図経堂]	1955			1955	昭30			
B3	94	[座談会記録 恵泉で受けた教育]		河井先生記念出版委員会		1957.1	昭32			
B3	95	[座談会記録 恵泉の教育]		河井先生記念出版委員会		1957.8.18	昭32			
B3	96	[座談会記録 高、園芸科、農専、短大園芸科]		河井先生記念出版委員会		1957.8.19	昭32			
B3	97	[座談会記録 牛込時代]		河井先生記念出版委員会		1957.8.25	昭32			
B3	98	[座談会記録 小さき弟子の群、維持会、父母会、恵泉会]		河井先生記念出版委員会		1957.9.21	昭32			
B3	99	[座談会記録 富士見町教会]		河井先生記念出版委員会		1957.9.23	昭32			
B3	100	[座談会記録 高等部のこと]		河井先生記念出版委員会		1957.9.28	昭32			
B3	101	[河井先生記念出版委員会に関するメモ]	1957	大塚野百合		1957.11	昭32			

資料番号		資料名	内容年代	作成	宛先	作成月日	和暦	言語	備考	リスト
シリーズ	番号									
B3	102	書留郵便物受領証	1957	千歳郵便局	恵泉	1957.12.27	昭32			
B3	103	[座談会記録 河井先生の思い出]	1957	河井先生記念出版委員会		1957	昭32		「生涯の恩師」中野美奈子, 「生きている先生」今井美代子, 「河井先生を偲んで」陶山よね, 「河井先生の思い出」松岡朝, 「神楽町時代の思い出」森久保寿, 「河井道子先生の臆い出」松岡鎮枝	
B3	104	[座談会記録 国際会議、国際的活動]		河井先生記念出版委員会		1957	昭32			
B3	105	[座談会記録 河井先生の思い出「コーヒーの飲み方と二円の小遣い」]		河井先生記念出版委員会		1957	昭32			
B3	106	[原稿]無抵抗の強さ キリスト教を語る		[河井先生記念出版委員会]		1957	昭32		高知新聞記載を書写	
B3	107	[原稿]死より起きよ 信仰なき自由は亡びなり	1947	[河井先生記念出版委員会]		1957	昭32		新潟高等学校講堂での一般講演会講演録	
B3	108	[原稿]河井道子先生の逝去を悼む 他	1953	[河井先生記念出版委員会]		1957	昭32		植村環の『YWCA』原稿を書写したもの	
B3	109	[原稿]河井道 第四期伝道トラクト 阿部義宗	[1956カ]	[河井先生記念出版委員会]		1957	昭32		書写	
B3	110	[原稿]河井道子先生を偲んで 恵泉女学園創立25周年記念	1954	[河井先生記念出版委員会]		1957	昭32		書写	
B3	111	[河井先生記念出版委員会原稿]		[武藤文江ほか28名]		1957-1958	昭32-33			○
B3	112	[原稿依頼状]	1958	河井先生記念出版委員会		1958	昭33			

資料番号		資料名	内容年代	作成	宛先	作成月日	和暦	言語	備考	リスト
シリーズ	番号									
B3	113	KEISEN	1958	惠泉女学園		1958	昭33	英	学校紹介	
B3	114	[中学校新校舎礎石「隣人の愛」]	1958			1958	昭33		乾節筆耕	
B3	115	[英文科礎石「知識の本」]	1958			1958	昭33			
B3	116	[牛込校舎関係書類]	1929			1959	昭34			
B3	117	KEISEN CATECHISM						英	問答集	
B3	118	惠泉女学園防火避難演習要綱		惠泉女学園						
B3	119	[惠泉女学園短期大学・中学校舎落成記念関係書類]	1958	[学園長,理事長他]		1958	昭和33			○
B3	120	惠泉女学園 電気配線図								
B3	121	[図面 雨天体操場]							控とある	
B3	122	[惠泉女学院模様替え平面図]							控とある	
B3	123	[短大園芸科の英語名案]		[山口美智子]	[河井道]			英		
B3	124	[園芸科の財政についての原稿]						英	タイプ二枚と、手書き(河合ハナの筆跡か)一枚	

資料番号		資料名	内容年代	作成	宛先	作成月日	和暦	言語	備考	リスト
シリーズ	番号									
B4	1	金銭出納帳	1927-1952	恵泉女学園		1927-1952	昭2-27		河井扱、学園への寄附	
B4	2	昭和4年4月ヨリ5年3月マデ 1ヶ年収支決算	1929年度	恵泉女学園		1929年度	昭4-5			
B4	3	金銭出納帳	1930-1944	恵泉女学園		1930-1944	昭5-19		河井扱、学園への寄附など	
B4	4	昭和6年度恵泉女学園経 営費収支決算報告・恵泉 女学園敷地実測図	1931年度	恵泉女学園		1931年度	昭6年度			
B4	5	昭和十三年度収支予算書	1938年度	恵泉女学園		1938年度	昭13			
B4	6	昭和十八年度収入支出予 算書	1943年度	恵泉女学園		1943年度	昭18			
B4	7	金銭出納帳	1949-1952	恵泉女学園		1949-1952	昭24-27		河井扱、学園への寄附な ど、御殿場関係収支	
B4	8	[恵泉女学園預金通帳]	1949-1954	帝国銀行		1949-1954	昭24-29		書簡付	

資料番号		資料名	内容年代	作成	宛先	作成月日	和暦	言語	備考	リスト
シリーズ	番号									
B5	1	芳名録	1927-1929	恵泉女学園		1927-1929	昭2-4		学園創設のための献金者	
B5	2	芳名録	1927-1929	恵泉女学園		1927-1929	昭2-4		学園創設のための献金者	
B5	3	[趣意書]	1927-1967			1927-1967	昭2-42			掲載
B5	4	河井先生ガ村井保固氏ニ宛テシ書簡ノ裏書ノ写シ	1930	井上準之助,新渡戸稲造,門野重九郎,一色帛児,河井道子		1930.5.1	昭5			
B5	5	河井ミチ経営恵泉女学園施設充実費補助方二関スル指令書等送付ノ件,指令書	1935	外務省文化事業部	河井ミチ[河井道]	1935.7.17	昭10			
B5	6	恵泉女学園特設科(留学生科)設備充実二対スル臨時費補助金申請	1936-1937	恵泉女学園	外務大臣 有田八郎	1936-1937	昭11-12		昭和11年11月21日付の補助金申請書(公印あり)と、昭和12年1月21日付の補助金申請書(公印なし)の二種(どちらも「恵 第二一号」) 「添付書類」あり	
B5	7	[財団法人 服部報公会]	1935-1937			1935-1937	昭10-12		寄付金通知のほか入学者父兄の調査書もあり	○
B5	8	私立中等学校補助金申請	1936	恵泉女学園長河井ミチ[河井道]	東京府知事 横山助成	1936.6.8	昭11			
B5	9	恵泉女学園特設科(留学生科)設備充実二対スル臨時費補助金申請	1937	恵泉女学園長河井ミチ[河井道]	外務大臣 有田八郎	1937.1.11	昭12			
B5	10	私立中等学校補助金申請	1937	恵泉女学園	東京府知事 館哲二	1937.6.20	昭12			

資料番号		資料名	内容年代	作成	宛先	作成月日	和暦	言語	備考	リスト
シリーズ	番号									
B5	11	恵泉女学園特設科(留学生科)設備充実費補助方二関スル指令書二対シ交付金収支計算書提出ノ件	1937	恵泉女学園長 河井ミチ[河井道]	外務大臣 広田弘毅	1937	昭12			
B5	12	KEISEN JO GAKUEN 恵泉女学園 Ryugakusei Department (For girls of Japanese ancestry born abroad)	1937			1937	昭12	英	英字の学校案内 寄附を呼びかけるためのもの	
B5	13	私立中等学校補助二関スル件依命通牒	1938	東京府学務部長	各私立中等学校設立者	1938.12.17	昭13			
B5	14	私立中等学校設備費補助二関スル件依命通牒	1940	東京府学務部長	各学校設立者	1940.3.31	昭15			
B5	15	学校補助規程	1940	東京府知事		1940	昭15			
B5	16	私立中等学校補助申請ノ件	1940	恵泉女学園		1940	昭15			
B5	17	私立中等学校補助金使用報告	1941	恵泉女学園	東京府知事	1941.5.27	昭16			
B5	18	[私立中等学校補助金給付通知]	1941	東京府知事	恵泉女学園	1941	昭16			
B5	19	私立中等学校補助金支給報告	1941	恵泉女学園	東京府知事	1941	昭16			
B5	20	補助申請書	1942	恵泉女学園	東京府知事	1942.5.15	昭17			
B5	21	補助申請書	1942	恵泉女学園	東京府知事 松村光磨	1942.7.10	昭17			
B5	22	補助申請書	1943	恵泉女学園	東京府知事	1943.5.15	昭18			
B5	23	設備費補助申請書	1944	恵泉女学園	東京都長官	1944.2.29	昭19			

資料番号		資料名	内容年代	作成	宛先	作成月日	和暦	言語	備考	リスト
シリーズ	番号									
B5	24	請求書	1944	恵泉女学園	東京都長官	1944.3.31	昭19			
B5	25	専門学校昇格基金達成ニ 付寄附金其他預り金清算 書	1944	恵泉女学園		1944.5.3	昭19		メモあり	
B5	26	補助申請書	1944	恵泉女学園	東京都長官	1944.5.15	昭19			
B5	27	申請書	1945	恵泉女学園	東京都教育局長	1945.6.15	昭20			
B5	28	私立学校補助二関スル件 依命通牒	1946	東京都教育局長	各私立中等学校設 立者	1946.3.23	昭20			
B5	29	補助金請求書	1946	恵泉女学園	東京都長官	1946.4.20	昭21			
B5	30	私立中等学校補助二関ス ル件	1946	東京都教育局総務 課長	私立中等学校設立 者	1946.4.27	昭21			
B5	31	勤続手当補助申請書	1946	恵泉女学園	東京都長官	1946.5.15	昭21			
B5	32	募金趣意書	1967	恵泉女学園同窓会 募金委員会	同窓会員	1947.2	昭22			
B5	33	募金の中間報告	1967	恵泉女学園同窓会 募金委員会		1947.5.26	昭22			
B5	34	私立学校経営費貸付金書 類	1947年度	恵泉女学園	文部大臣 森戸辰男	1947.11.30	昭22			
B5	35	私立学校経営費貸付金借 入証	1948	向坊恭子,河井道,瀬 川静枝,乾節子,河合 ハナ,土居譽雄,高野 たか,高沢敏男,山田 松苗,池田國平,星野 民子,荒木敏,鈴木香 代,風間文子,友近美 恵子,浅野恵,松木知 子,新田静,木村典 子,福原檜江	恵泉女学園	1948.2	昭23			

資料番号		資料名	内容年代	作成	宛先	作成月日	和暦	言語	備考	リスト
シリーズ	番号									
B5	36	雑種財産貸付申請	1948	財団法人 恵泉女学園理事長 小谷清	大蔵大臣	1948.4.1	昭23		控え 朱書きの訂正あり	
B5	37	[私立学校経営費貸付金割当額決定通知]	1948	日本私学団体総連合会	恵泉女学園専門学校	1948.4.8	昭23			
B5	38	補助申請書、財産目録、昭和二十一年度収支決算書、昭和二十二年年度収支決算書、臨時理事会決議録写	1948	恵泉女学園		1948.4	昭23			
B5	39	専門学校貸付金分配経過内容、私立学校経営費貸付金借入証	1948	河井道,山口美智子,古田島優,片桐キミ,岡見義男,田中嘉雄,村田正亮,山田基男,早坂道子,渡辺文策	恵泉女学園	1948.5	昭23			
B5	40	昭和二十三年度私立学校経営費貸付について	1948	日本私学団体総連合会	恵泉女学園専門学校	1948.10.22	昭23			
B5	41	昭和二十三年度私立学校経営費貸付金借入補助申込書	1948	恵泉女学園高等学校	文部省学校教育局長	1948	昭23			
B5	42	昭和二十三年度分高等学校中学校貸付金分配案、私立学校経営費貸付金借入証	1949	高井貞橋,高沢敏雄,池田國平,山田松苗,高野タカ,鈴木香代,瀬川静枝,浅野恵子,松木知子,友近美恵子,風間文子,向坊恭子,前田伊都子,新田静,木村典子	恵泉女学園	1949.1	昭24			

資料番号		資料名	内容年代	作成	宛先	作成月日	和暦	言語	備考	リスト
シリーズ	番号									
B5	43	貸付金計算書、私立学校 経営費貸付金借入証	1949	河井道,田中汎,末光 續,山田基男,河合花 子,福原檜江,野田健 男,渡辺文策,石井勇 義,岡見義男,片桐キ ミ,早坂道子,古田島 優,田中嘉雄,山口美 智子,村田正亮,徳田 美智子	恵泉女学園	1949.1	昭24			
B5	44	昭和二十四年度文部省所 管補助金、負担金、交付金 調	1949年度			1949年度	昭24年度		コピーも同封閲覧にはコ ピーを提供	
B5	45	雑種財産貸付申請	1951	財団法人恵泉女学 園理事長 小谷清	大蔵大臣	1951.3.20	昭26		控え	
B5	46	市俄古恵泉講演会会計報 告	1951			1951	昭26			
B5	47	SPECIAL Kawai DONATIONS RECEIVED THROUGH GAKUYUKAI	1951			1951	昭26	英	献金者と金額のリスト 河井道の筆跡の書き込み あり	
B5	48	[寄付金についてのメモ]	1951-1952	[Michi Kawai]				英	岡島春江氏からの手紙の 裏面が利用されている 人名説明と寄付金の用途 などについて	
B5	49	校舎増築主旨書	1952	学園長,理事長,恵泉 会会長		1952.9	昭27			
B5	50	領収証	1952-1953		河井園長[河井道]	1952.10.2, 1953.1.12	昭27-28		寄付金などの領収証	
B5	51	シカゴ恵泉女学園後援会 会計報告(第三回)	1952			1953.1.17	昭28			

資料番号		資料名	内容年代	作成	宛先	作成月日	和暦	言語	備考	リスト
シリーズ	番号									
B5	52	普通財産貸付申請	1953	恵泉女学園		1953	昭28		控え	
B5	53	恵泉女学園短期大学園芸科募金趣意書	1955	恵泉女学園		1955.11.21	昭30		短期大学園芸科施設拡充資金募集	
B5	54	緊急募金趣意書	1955	恵泉女学園恵泉会	恵泉会員	1955.12	昭30		講堂体育館移増築附帯工事資金募金	
B5	55	園芸科施設拡充資金募集	1955-1957			1955-1957	昭30-32		募金についてのノート	
B5	56	[建築資金募金委員候補一覧]	1955-1957	恵泉会		1955-1957	昭30-32			
B5	57	[校舎建築募金関係書類]	1955-1957	恵泉女学園他		1956-1957	昭32-33			
B5	58	校舎改築募金趣意書	1957	恵泉女学園恵泉会	恵泉会員	1957.9	昭32			
B5	59	[新校舎建築資金に関する懇談会 関係書類]	1958	理事長,園長,恵泉会会長		1957.12	昭32			
B5	60	園芸科施設拡充資金	[1957カ]			[1957カ]	[昭32カ]		募金についてのノート 募金の御礼状が挟まっている	
B5	61	学校債起債次第	1958	理事長,園長,恵泉会会長	恵泉の父母及び友	1958.3.29	昭33		振込用紙や実行委員への挨拶	
B5	62	恵泉女学園積立寄附趣意書	1958	恵泉女学園校舎改築募金委員会	恵泉の父母	1958.4	昭33			
B5	63	[一般募金について]	1958	恵泉女学園校舎改築募金実行委員会		1958.10.6	昭33			
B5	64	校舎改築募金委員・実行委員会お知らせ	1958	理事長,園長,恵泉会会長		1958.12.16	昭33		資料・委員名簿付	
B5	65	[第2回校舎改築募金実行委員会お知らせ関係書類]	1958	理事長,園長,恵泉会会長	実行委員	1958	昭33			

資料番号		資料名	内容年代	作成	宛先	作成月日	和暦	言語	備考	リスト
シリーズ	番号									
B5	66	学校債についてお願い	1958	恵泉女学園校舎改築募金委員会		1958	昭33			
B5	67	恵泉女学園積立寄附趣意書	1959	理事長,園長,恵泉会 会長	恵泉会員	1959.4	昭34			
B5	68	[校舎改築募金一般募金委員会開催のお知らせ]	1959	理事長,園長,恵泉会 会長		1959.9.17	昭34		資金計画・名簿・名刺付	
B5	69	[短期大学英文科・中学校校舎建築寄附関係書類]	1959-1960	[恵泉女学園他]		1959-1960	昭34-35			
B5	70	[恵泉女学園後援賛成者氏名]								
B5	71	In the Matter of Trust under Clause FOURTH of the Last Will and Testament of BERTHA B.LAMBERT of North Canaan,Connecticut,deceased			Consul of the United States of America			英		
B5	72	Names of those who have consented to sponsor the appeal for the Michi Kawai Memorial Library and other needs of Keisen School						英	河井道記念図書館とその他の恵泉支援へのお願いに資金援助を同意された方々の名前	
B5	73	[河井道及び恵泉女学園紹介文]						英	寄付をよびかけている	

資料番号		資料名	内容年代	作成	宛先	作成月日	和暦	言語	備考	リスト
シリーズ	番号									
B7	1	『『恵泉』ファイル』	1931-1950	[佐藤恵子]		1931-1950	昭6-25	英	KEISEN NEWS(1~3号)、 『恵泉』 『恵泉』の欠号は 25,40,67,79,97,124,127,128,141号	
B7	2	恵泉	1932-2014	恵泉女学園		1932-2014	昭7-平26		2014年現在も発行されている学園広報誌 最新号は2014年7月発行の504号 欠番はないが、一部はコピーのみ	
B7	3	河井道の生涯	1954	関根文之助		1954.11.3	昭29			
B7	4	恵泉女学園五十年の歩み	1979	学校法人 恵泉女学園 編集		1979.11.3	昭54			
B7	5	創立五十周年記念講演会記録集	1979			1980.11	昭55			
B7	6	されどわれ霊言によりて望を抱く 宮崎貞子先生を偲びて	1983			1983	昭59		宮崎貞子追悼文集 宮崎貞子遺稿(河井道についてのものもあり)や恵泉の教師、同窓生の文多数収録	
B7	7	汝の光を輝かせ—恵泉女学園六十年のあゆみ—	1989	学校法人 恵泉女学園 編集		1989.11.3	平1			
B7	8	創立六十周年記念講演記録集	1989	恵泉女学園		1990.4	平2		テープ起こしの原稿もあり	
B7	9	「恵泉」巻頭言集	1999	河井道		1999.11.3	平11			

資料番号		資料名	内容年代	作成	宛先	作成月日	和暦	言語	備考	リスト
シリーズ	番号									
B7	10	[河井道 『恵泉』巻頭言原稿]	1932-1952	河井道(代)		[1999頃カ]	[平11頃カ]		『恵泉』掲載の河井道巻頭言出版のために井上キク(園芸科事務)が清書したもの	
B7	11	証言集 河井道一人・信仰・教育一	2000	恵泉女学園創立七十周年記念文集委員会編集		2000.3.25	平12			
B7	12	恵泉の教育 継承と展開	2002	恵泉女学園創立七十周年記念文集委員会編集		2002.3.25	平14			
B7	13	この道は 恵泉と河井先生	2000	中村妙子		2000.6.5	平12		普通部7回	
B7	14	恵泉女学園短期大学誌—日本の女子高等教育への挑戦50年—		学校法人 恵泉女学園		2009.11.2	平21			

資料番号		資料名	内容年代	作成	宛先	作成月日	和暦	言語	備考	リスト
シリーズ	番号									
B8	1	[創立50周年記念展示用 ファイル1]	[1929-1936 頃]	[佐藤恵子]		[1929-1936頃]	[昭4-11頃]		佐藤恵子が創立50周年記念恵泉デーの展示に提供した資料ファイル 自治会ポスター、時間割、試験問題、通知簿など タイトルのない資料は、佐藤恵子がつけたタイトルを資料名として入力した	○
B8	2	[恵泉デー式典講師リスト]	1930-1983	[佐藤恵子カ]					コピーのみ	
B8	3	[創立50周年記念展示用 ファイル2]	[1933-1955 頃]	[佐藤恵子]		[1933-1955頃]	[昭8-30頃]		佐藤恵子が創立50周年記念恵泉デーの展示に提供した資料ファイル 遠足資料、試験問題、手紙、クラス新聞、信和会規約、河井道渡米通信、一色ゆり葬儀次第、寄附行為など タイトルのない資料は、佐藤恵子がつけたタイトルを資料名として入力した	○
B8	4	昭和十一年秋季 恵泉 デー記録	1936	恵泉女学園		1936	昭11			
B8	5	[ページェント『恵泉スピリット』脚本]	1939	織田やす		1939	昭14		創立10周年のときに日比谷公会堂、学校の庭で上演した劇 脚本三冊のうち一冊は内容が少し異なる コピーおよびメモも同封されている	
B8	6	[恵泉デー案内状]	1941	恵泉女学園		1941.10.21	昭16			
B8	7	[恵泉デー案内状]	[1948]	[恵泉女学園]		[1948]	[昭23]	英	河井道サイン、手書きイラストあり	

資料番号		資料名	内容年代	作成	宛先	作成月日	和暦	言語	備考	リスト
シリーズ	番号									
B8	8	[恵泉女学園創立22周年 お祝いの会(恵泉デー)招待状]	1951	[恵泉女学園]		1951	昭26	英	葉書	
B8	9	恵泉女学園 創立二十五 周年記念日 展示のしおり	1954	[恵泉女学園]		1954.11.3	昭29			
B8	10	河井道子先生を偲んで	1954	恵泉女学園創立25 周年記念「河井先 生」展示室		1954	昭29		父母会・職員・卒業生・生 徒による文集 松本文子(父母会)、鶴田 てい子(父母会)、宮崎貞 子(教員)、中沢ゑい子(教 員)、大塚野百合(教員)、 高橋たね子、乾民子、徳田 美智子、佐藤道子	
B8	11	[恵泉女学園創立25周年記 念日 展示のしおり]	1954	恵泉女学園		1954	昭29			
B8	12	展示のしおり 恵泉三十年 の歩み	1959	[恵泉女学園]		1959	昭34			
B8	13	[活躍する卒業生(展示資 料)]	1959	[木村典子他]		1959	昭34		普通部、高等部、英専、農 専の卒業生	
B8	14	展示のしおり 恵泉三十年 の歩み	1959	短大英文科		1959	昭34		牛込時代の建物間取り図 (コピー)あり	
B8	15	[創立30周年恵泉デー 創 立記念展示 生徒のプラン と原稿]	1959	[中学生、高校生、 短大生]		1959	昭34		指導責任:佐藤恵子	
B8	16	展示のしおり 恵泉三十年 の歩み	1959	恵泉女学園		1959	昭34			
B8	17	[恵泉デープログラム]	1963-2005	[恵泉女学園]		1963-2005	昭38-平17			○

資料番号		資料名	内容年代	作成	宛先	作成月日	和暦	言語	備考	リスト
シリーズ	番号									
B9	1	[[『河井道子文集』関連資料]				[1985頃]	[昭60頃]		掲載文リスト、秋田稔原稿など	○
B9	2	河井道子文集「明治の女子」「女子青年界」より		恵泉女学園資料室委員会		1985.11.3	昭60		図書	
B9	3	卒業生を囲む会 第1回		恵泉女学園史料室		1992.11.24	平4		普通部1回～3回	
B9	4	「浜松・エデンの園」取材 河合花子先生を訪ねて		恵泉女学園史料室		1993.10.29	平5			
B9	5	「富山光一先生を囲む会」 の時の富山先生の手記		恵泉女学園史料室		1994.1.13	平6			
B9	6	卒業生を囲む会 第2回		恵泉女学園史料室		1994.1.29	平6		普通部4回～8回	
B9	7	卒業生を囲む会 第3回		恵泉女学園史料室		1994.9.17	平6		普通部9回～14回	
B9	8	鈴木香代先生を囲んで		恵泉女学園史料室		1994.10.3	平6			
B9	9	山口美智子先生・山下安武先生を囲んで		恵泉女学園史料室		1995.1.17	平7			
B9	10	乾先生を訪ねて		恵泉女学園史料室		1995.3	平7			
B9	11	森田宗一先生にお話を伺う会		恵泉女学園史料室		1995.6.27	平7			
B9	12	北海道取材 河井先生の足跡を訪ねて		恵泉女学園史料室		1995.8.24	平7			
B9	13	卒業生を囲む会 第4回		恵泉女学園史料室		1995.10.7	平7		高等部1回～14回	
B9	14	卒業生を囲む会 第5回		恵泉女学園史料室		1996.7.13	平8		英専1回～3回、農専1回～4回	
B9	15	卒業生を囲む会 第6回		恵泉女学園史料室		1996.10.12	平8		信和会の原型について	

資料番号		資料名	内容年代	作成	宛先	作成月日	和暦	言語	備考	リスト
シリーズ	番号									
B9	16	卒業生を囲む会 第7回		恵泉女学園史料室		1997.7.12	平9		英文学科について	
B9	17	乾節先生をお訪ねして		恵泉女学園史料室		1998.3.5	平10			
B9	18	卒業生を囲む会 第8回		恵泉女学園史料室		1998.7.11	平10		戦中、戦後に恵泉に在学した卒業生	
B9	19	佐久間芳子さんを囲んで		恵泉女学園史料室		1998.9.29	平10			
B9	20	新潟疎開のお話を聞く会		恵泉女学園史料室		1999.5.17	平11			
B9	21	卒業生を囲む会 第9回		恵泉女学園史料室		1999.7.3	平11		高校1回～5回	
B9	22	河井先生時代の先生方を囲む会		恵泉女学園史料室		2000.1.15	平12		山口美智子,松木知子,佐藤恵子,宇佐節子,西牟田和子,深谷佐紀子	
B9	23	河井先生時代の職員の方々にお話を伺う会		恵泉女学園史料室		2000.4.5	平12		宇野典子,畑ひろゑ,(福原檜江)	
B9	24	卒業生を囲む会 第10回		恵泉女学園史料室		2000.9.30	平12		家事科の会	
B9	25	卒業生を囲む会 第11回		恵泉女学園史料室		2003.9.12	平15		高校6回～10回	
B9	26	卒業生を囲む会 第12回		恵泉女学園史料室		2004.9.14	平16		恵泉の園芸とは何か	
B9	27	The Voices of Keisen's Former Japanese-American Students—恵泉で学んだ日系アメリカ人学生たちの声—		恵泉女学園史料室		2005.7.11	平17	英	図書 日、英併記	

資料番号		資料名	内容年代	作成	宛先	作成月日	和暦	言語	備考	リスト
シリーズ	番号									
C1	1	[唱歌]	1927-1944			1927-1944	昭2-19			○
C1	2	雑綴	1928-1931	恵泉女学園		1928-1931	昭3-6		創立期教員の履歴書他	
C1	3	THE MUSIC HOUR First Book	1929	[佐藤恵子]				英	コピーをファイリングしたものの 学園創立当時の生徒が英会話の授業で使用した本 担当教員が直接アメリカから取り寄せたもの	
C1	4	[教職員出勤簿]	1929-1955			1929-1955	昭4-30		25冊	○
C1	5	[時間割表]	1931	恵泉女学園		1931	昭6			
C1	6	昭和七年 当用日記	1932	[恵泉女学園]		1932	昭7		河井道宛て書簡やメモなど 挟み込み資料あり	
C1	7	教員会議記録	1932年度	恵泉女学園		1932年度	昭7年度			
C1	8	[当直日誌,日直日誌]	1935-1937	恵泉女学園		1935-1937	昭10-12		ノート二冊が一つに綴られている	
C1	9	当直日誌	1938-1941	恵泉女学園		1938-1941	昭13-16			
C1	10	[佐藤恵子所蔵教務資料]	1938-1962			1938-1962	昭13-37		就業規則、学則、教務書類 など	掲載
C1	11	当直日誌	1941	恵泉女学園		1941	昭16			
C1	12	恵泉女学園教務日誌	1941-1943	恵泉女学園		1941-1943	昭16-18			
C1	13	当直日誌	1942	恵泉女学園		1942	昭17			
C1	14	当直日誌	1942-1943	恵泉女学園		1942.11.13- 1943.7.10	昭17-18			
C1	15	当直日誌	1943	恵泉女学園		1943.7.12- 1943.12.28	昭18			

資料番号		資料名	内容年代	作成	宛先	作成月日	和暦	言語	備考	リスト
シリーズ	番号									
C1	16	当直日誌	1944	恵泉女学園		1944.1.1- 1944.8.4	昭19			
C1	17	当直日誌	1944-1945	恵泉女学園		1944.8.5- 1945.3.31	昭19-20			
C1	18	[職員会議録]	1944-1949	[恵泉女学園]		1944-1949	昭19-24		7冊	○
C1	19	当直日誌	1945-1946	恵泉女学園		1945.4.1- 1946.3.27	昭19-20			
C1	20	[教務日誌]	1945-1948	[恵泉女学園]		1945-1948	昭20-23		3冊	
C1	21	河井学園長告示速記録	1946			1946.3.30	昭21		終戦後の卒業式での河井 道講演	
C1	22	学校日誌	1948-1949	恵泉女学園中中学 部		1948.10.26- 1949.12.30	昭23-24			
C1	23	[恵泉女学園高等学校資 料]	1948-1975			1948-1975	昭23-50			○
C1	24	恵泉女学園高等学校 日 程表 1948～1975	1948-1975			1948-1975	昭23-50			
C1	25	恵泉女学園高等学校 記 録 1949～1975	1949-1975			1979-1975	昭24-50			
C1	26	学園日誌	1950-1951	恵泉女学園中中学部・ 高等学校		1950.1.4- 1951.1.10	昭25-26			
C1	27	[英文歌詞5篇]	[1950以降]			[1950以降]	[昭25以降]	英		
C1	28	河井先生 渡米通信	1950	[河井道],[高沢敏 男]		1951.1-1951.2	昭26		アメリカにおける短期大学 総会に日本短期大学代表 として出席したときの通信 第一号,第二信～第六信	

資料番号		資料名	内容年代	作成	宛先	作成月日	和暦	言語	備考	リスト
シリーズ	番号									
C1	29	学園(当直)日誌	1951	恵泉女学園		1951.1.22- 1951.4.5	昭26			
C1	30	河井先生 渡米通信	1951			1951.1-1951.5	昭26		河井道からの渡米通信を 清書し謄写印刷したもの1 信から11信 各々複数部あり	
C1	31	高校週番日誌	1951年度	恵泉女学園		1951.2- 1951.11	昭26			
C1	32	[教員私物ノート]	[1951-1952]			[1951-1952]	[昭26-27]		学園からのおしらせや、新 聞切り抜きなどが貼られて いる 書き込みあり	
C1	33	[卒業式招待状]	1952	Michi Kawai		1952	昭27	英		
C1	34	高等学校週番日誌	1953-1954	恵泉女学園		1953.1-1954.9	昭28-29			
C1	35	[中高(短大)行事予定]	[1957-1976]	恵泉女学園		[1957-1976]	[昭32-51]			
C1	36	短歌レコードシリーズ1 泰山木集		乾節					乾節の歌を森義八郎が作 曲したものが入っている	
C1	37	[楽譜]		Joyce Kilmer, Michi Kawai				英	「Trees」(Joyce Kilmer)と 「Keisen Gardening Song」 (Michi Kawai)の楽譜 「Trees」は第一回卒業式で 歌い、「Keisen Gardening Song」は第一回恵泉デーに 向けて河井道が作詞をした メロディは「権兵衛さんの赤 ちゃん」のメロディ	
C1	38	[校章]							純銀製	○
C1	39	[紫苑組 五十名 布に書かれた名前]								

資料番号		資料名	内容年代	作成	宛先	作成月日	和暦	言語	備考	リスト
シリーズ	番号									
C1	40	Keisen Gardening Song		Michi Kawai				英	Keisen Gardening Songの歌詞	
C1	41	WE GIRLS OF KEISEN						英	校歌の英訳	
C1	42	[教材参考資料]							浅間丸の船内図、家具メーカーの定款、教科書会社の文書など	○

資料番号		資料名	内容年代	作成	宛先	作成月日	和暦	言語	備考	リスト
シリーズ	番号									
C2	1	昭和二十一年普通部退修会	1946	[退修会準備委員会]		1946	昭21		しおり	
C2	2	“心の衣更へ” 1947年度普通部修養会	1947	芙蓉組		1947	昭22		しおり	
C2	3	普通部修養会記録(芙蓉組)	1947	芙蓉組		1947.10.8-10.11	昭22			
C2	4	教師修養会	1948	[恵泉女学園教員カ]		1948.1.12	昭23			
C2	5	[前田伊都子スクラップブック]	1949-1955	[前田伊都子]		1949-1955	昭24-30		礼拝プログラムなど	作成中
C2	6	[修養会しおり]	1949-1980			1949-1980	昭24-55		しおり9冊(英文科修養会しおりも1部あり)、文集1冊	
C2	7	世界祈祷日プログラム	1953	日本基督教協議会 婦人委員会		1953.2.20	昭28			
C2	8	[礼拝プログラム]	1953-1961	恵泉女学園		1953-1961	昭28-36			

資料番号		資料名	内容年代	作成	宛先	作成月日	和暦	言語	備考	リスト
シリーズ	番号									
C3	1	[授業日誌 巻、式]	1929	[普通部1回生]		1929	昭4		生徒による授業日誌	
C3	2	生徒日誌 昭和四年度 参	1929	[普通部1回生]		1929	昭4		普通部1回	
C3	3	少女劇 モーゼノ一巻其他	1930	一年生会		1930	昭5			
C3	4	日誌 昭和五年度 第二号	1930	恵泉女学園第1学年		1930	昭5		普通部2回	
C3	5	日誌 昭和五年度 第貳号	1930	恵泉女学園第2学年		1930	昭5		普通部1回	
C3	6	私達の生活	[1930年代カ]			[1930年代カ]	[昭5年代カ]		画帳 生徒が河井道に送ったもの 河井道の印あり	
C3	7	青空はかなたに	1931	北原白秋,山田耕作		1931.11.11	昭6		「青空はかなたに」の楽譜	
C3	8	学級日誌 第一学年	1931	恵泉女学園第1学年		1931	昭6		普通部3回	
C3	9	学級日誌 昭和六年度 二	1931	恵泉女学園3年生		1931	昭6		普通部1回	
C3	10	学級日誌 昭和七年度	1932	恵泉女学園4年生		1932	昭7		普通部1回	
C3	11	学級日誌 昭和九年度	1934	恵泉女学園4年生		1934	昭9		普通部3回	
C3	12	裁縫の手引	1935	大江政衛		1935.12.25	昭10		発行は清修女学校 恵泉の資料として用いられた	

資料番号		資料名	内容年代	作成	宛先	作成月日	和暦	言語	備考	リスト
シリーズ	番号									
C3	13	[英語の聖書と讃美歌]	1935,1937			1935,1937	昭30,32	英	聖書: <i>New Testament Psalms</i> 普通部第2回卒業生に記念品として贈られたもの 讃美歌: <i>ONE HUNDRED ENGLISH HYMNS</i> 高等部第2回卒業生に記念品として贈られたもの どちらも河井道のサイン、メッセージあり	
C3	14	恵泉女学園を中心としての郷土研究 指導大江政衛	1937	浅山睦子,小宮山八千代,佐藤敦子,末光三和子,藤木恵美子		1937.2.15-3.23	昭12		高等部2回	
C3	15	[普通部時代のノートなど]	1943-1947	野村輝子		1943-1947	昭18-22		普通部13回	○
C3	16	日直日誌	1946-1948	恵泉女学園普通,高等部		1946.3.29-1948.5.18	昭21-23			
C3	17	ピアノ感謝音楽会(生徒演奏)	1947	K.A		1947.9.14	昭22			
C3	18	青少年シンフォニー・コンサート 第十回	1949			1949	昭24		演奏: 日本交響楽団 共催: ヤングビープルスシンフォニーコンサートアソシエーション、日本放送協会 於日比谷公会堂	
C3	19	[中高卒業生の成績表写し]	1949-1954			1949-1954	昭24-29			

資料番号		資料名	内容年代	作成	宛先	作成月日	和暦	言語	備考	リスト
シリーズ	番号									
C4	1	けいせんぶんげい	1929-1930	[普通部信和会]		1929.7-1930.7	昭4-5		1号～3号 1号には河井道「『恵泉』の謂れ」所収	
C4	2	[信和会記録]	1932-1944	佐藤恵子		1932-1944	昭7-19		信和会の記録ノートから佐藤恵子が表にまとめたもの	
C4	3	昭和13年度普通部信和会予算、昭和十三年度第二学期会計決算	1938	[恵泉女学園普通部信和会]		1938	昭13			
C4	4	普通部信和会記録	1936-1940	[普通部信和会]		1936.4-1940.2	昭11-15		複本あり	
C4	5	普通部信和会記録	1940-1944	[普通部信和会]		1940.3-1944.2	昭15-19			
C4	6	普通部信和会記録帳	1946-1948	[普通部信和会]		1946.4-1948	昭21-23			
C4	7	草原	1950-1952	[恵泉女学園高校信和会]		1951.3-1952.10	昭26-27		1号～3号 編集はそれぞれ「信和会学芸部」、「信和会複合雑誌クラブ連合」、「信和会文学クラブ」となっている 「光」の前身	
C4	8	[ポブラ POPURA]	1956-1959	恵泉女学園中学校信和会		1956.10-1959.3	昭31-34		中学信和会発行物 号数不明 「あゆみ」の前身	
C4	9	[光 ひかり ヒカリ HIKARI]	1958-2013	[信和会]		1958-2013	昭33-平25		信和会発行物 表題名の表記が漢字、ひらがななど様々 現在も発行されている (2013年度:88号) 欠番1号～3号、44号、54号	

資料番号		資料名	内容年代	作成	宛先	作成月日	和暦	言語	備考	リスト
シリーズ	番号									
C4	10	あゆみ	1959-1999	恵泉女学園中学校 信和会		1959.10- 1999.3	昭34-平11		中学校信和会発行物 中高一貫化に伴い終刊 1号～51号(結) 欠番なし	

資料番号		資料名	内容年代	作成	宛先	作成月日	和暦	言語	備考	リスト
シリーズ	番号									
C5	1	[生徒有志の夏季休暇に於けるキャンプ申込書]	1935	恵泉女学園	高等部普通部保護者	1935.7	昭10			

資料番号		資料名	内容年代	作成	宛先	作成月日	和暦	言語	備考	リスト
シリーズ	番号									
D1	1	[恵泉女学園専門学校英文科授業改善案、計画書など]	1933-1949			1933-1949	昭8-24		生徒提出物(和訳文)あり	
D1	2	[留学生科式典プログラムなど]	1934-1939			1934-1939	昭9-14			掲載
D1	3	恵泉女学園 KEISEN GIRLS SCHOOL	[1934以降カ]	[恵泉女学園]		[1934以降カ]	[昭9以降カ]	英	英語版学校パンフレット	
D1	4	[河井道作成試験問題]	1935-1936	[河井道]		1935-1936	昭10-11	英	高等部文科英語試験問題	
D1	5	[高等部文科二回生使用教科書]	1935-1936					英	1冊	掲載
D1	6	恵泉女学園高等部入学案内	1936	恵泉女学園		1936	昭11			
D1	7	KEISEN JO GAKUEN 恵泉女学園 Ryugakusei Department	[1937カ]	KEISEN JO GAKUEN		[1937カ]	[昭12]	英	英語版学校パンフレット	
D1	8	[色紙]	1942		恵泉短大	1942.3.10	昭17		「有情一針」と書かれた色紙と、藤の絵の色紙2枚「恵泉 短大様」と書かれた紙に包まれている	
D1	9	恵泉女学園高等部入学案内	1943	恵泉女学園		1943	昭18		メモあり	
D1	10	[恵泉女子農芸専門学校、恵泉女学園専門学校英文科入学案内など]	1945-1948	恵泉女学園		1945-1948	昭20-23			○
D1	11	[専門学校英文科 体格検査表]	1946-1948	恵泉女学園		1946-1948	昭21-23			

資料番号		資料名	内容年代	作成	宛先	作成月日	和暦	言語	備考	リスト
シリーズ	番号									
D1	12	[英専1～3回生 個人記録]	1947-1949			1947-1949	昭22-24			
D1	13	[英専入学者 入学願書・出席簿]	1947-1950年度	恵泉女子専門学校 英文科[英専]		1947-1951	昭22-26			○
D1	14	[英専2回生 個人記録]	1948			1948	昭23			
D1	15	[恵泉女学園専門学校、短期大学出勤簿]	1948-1954			1948-1954	昭23-29		昭和23年度から昭和29年度までの出勤簿	
D1	16	[KAY合唱団資料]	1948-2010			1948-2010	昭23-平22		KAY合唱団定期演奏会パンフレット(第10回-14回,16回-23回,25回-27回,29回,31回-35回,37回-41回,43回,47回,49回-54回-57回,59回-67回,95回,99回、113回,115回,119回,121回-122回)、演奏会チラシ、『KAY合唱団のあゆみ 1948-2010』、河合ハナサイン入り『THE MESSIAH』、奥田耕天先生生誕100周年記念演奏会パンフレット、NHK交響楽団パンフレットなど	
D1	17	雑綴	1949	恵泉女学園専門学校		1949	昭24			
D1	18	FRANZ JOSEPH HAYDN THE CREATION天地創造 プログラム	1949	KAY合唱団		1949	昭24			
D1	19	移転当時の思ひ出	[1949頃カ]	恵泉女学園専門学校 校農芸科		[1949頃カ]	[昭24頃カ]		2冊の内1冊に河井道のサイン入り	

資料番号		資料名	内容年代	作成	宛先	作成月日	和暦	言語	備考	リスト
シリーズ	番号									
D1	20	[恵泉女学園短期大学卒業礼拝次第]		[恵泉女学園短期大学]		[1949,1957]	[昭24,32]		昭和24年、昭和32年の卒業礼拝次第 英文科、園芸科合同	
D1	21	英文科手控	1950年度	山田基男		1950	昭25		ノート	
D1	22	[成績表 英文科1回生・2回生]	1950			1950	昭25			
D1	23	[相互人物評価 英専2回生・3回生]	1950			1950	昭25			
D1	24	[英専三年生答案]	1950			1950	昭25		英語の答案綴りと聖書の答案綴り	
D1	25	[短大 英文科1回生 聖書答案]	1950			1950	昭25			
D1	26	[恵泉女学園短期大学英文学科園芸生活学科入学案内]	1950-1971	恵泉女学園		1950-1971	昭25-46			
D1	27	[担当時間割メモ]	[1950頃カ]			[1950頃カ]	[昭25頃カ]	英	河合ハナの筆跡によるメモあり	
D1	28	[英語テスト問題下書き]	[1950頃カ]			[1950頃カ]	[昭25頃カ]	英	河井道の直筆の書き込みあり 2月19日火曜日という記述あり	
D1	29	Keisen News in the making	[1950-1953頃]			[1950-1953頃]	[昭25-28頃]	英	紙製ファイルの中に、 <i>KEISEN NEWS</i> のゲラや書簡などが多数取められている 1950年～1953年頃作成された書類が多い	作成中

資料番号		資料名	内容年代	作成	宛先	作成月日	和暦	言語	備考	リスト
シリーズ	番号									
D1	30	MISS KAWAI'S LETTERS FROM AMERICA(Translated by English College Girls)	1951			1951	昭26		「河井道先生の最後の日本語の手紙を学生に英訳させたもの」と書かれた紙製ファイルに挟まれている	
D1	31	[色紙 夢]	[1951カ]	白蓮[宮崎燐子(柳原白蓮)]	藤巻(土器屋)恵子	[1951カ]	昭26		宮崎燐子(柳原白蓮)が恵泉を退職するときに生徒一人ひとりに書いて送ったもの	
D1	32	English Invitation for Special Function	1951-1960	[河合ハナ カ]				英	ノート 恵泉デー来客リストや卒業式、式典の式次第が貼られている	
D1	33	[原稿]	[1953以降]			[1953.2.11以降]	[昭28以降]	英		
D1	34	感謝状	1954	文部省調査局	恵泉女学園短期大学	1954	昭29			
D1	35	[園芸科リーフレット]	[1956カ]	[恵泉女学園短期大学園芸科]		[1956カ]	[昭31カ]			○
D1	36	[恵泉女学園短期大学英文科入学式次第]	1956-1972						昭和31年、昭和33年、昭和40年、昭和44年、昭和47年の入学式次第	
D1	37	[卒業式スピーチ原稿]	1957年度	Junko Shibata		1957年度	昭32年度	英	「1957年卒業生柴田淳子さん(短英6回生)」とメモ記載あり	
D1	38	欠番								

資料番号		資料名	内容年代	作成	宛先	作成月日	和暦	言語	備考	リスト
シリーズ	番号									
D1	39	[恵泉女学園短期大学学校案内パンフレットなど]	[1963-1969カ]	[恵泉女学園]		[1963-1969カ]	[昭38-45カ]		短大の学校案内パンフレット3冊と、恵泉女学園高校・短大図書館の利用案内1冊 学校案内には募集要項なども挟まれている	
D1	40	高等部学科目及其毎週授業時間表		恵泉女学園						
D1	41	[アルバム 朝鮮半島各地の絵葉書]								
D1	42	[クリスマス会招待状]						英	裏面メモ記載あり	

資料番号		資料名	内容年代	作成	宛先	作成月日	和暦	言語	備考	リスト
シリーズ	番号									
D2	1	恵泉女学園高等部 修養会	1946			1946	昭21		しおり	
D2	2	修養会 神は語り給う	1952	恵泉女学園高等部 三年A組		1952	昭27		しおり	

資料番号		資料名	内容年代	作成	宛先	作成月日	和暦	言語	備考	リスト
シリーズ	番号									
D3	1	Keisen News	1935-1941	KEISEN GIRLS SCHOOL		1935-1941	昭10-16	英	Keisen News 19号分が生徒によって綴じられている	
D3	2	[KEISEN NEWS]	1935-1953	KEISEN GIRLS SCHOOL		1935-1953	昭10-28	英	不明2冊,5号～25号(21～25は複写),1,2,4号 1,2,4号は1952年からの第二期発行分	
D3	3	KEISEN NEWS	1935-1941	KEISEN GIRLS SCHOOL				英	KEISEN NEWS製本版 第一期1935年～1941年発行の1号から25号までを所収	
D3	4	The NISEI A Study of Their Life in Japan	1939	恵泉女学園二世調査部		1939.1	昭14	英	1冊は複製本 英文学校案内同封	
D3	5	JAPANESE COOKING AND ETIQUETTE	1941	1940GRADUATING CLASS KEISEN GIRLS' SCHOOL		1941.4.25	昭16	英		
D3	6	[留学生科生徒文集 私の信仰]	[1941カ]			[1941カ]	昭17		恵泉女学園リーフレット(英語版)付	
D3	7	Keisen No.3	1950	FIRST YEAR ENGLISH CLASS		1950.2.23	昭25			

資料番号		資料名	内容年代	作成	宛先	作成月日	和暦	言語	備考	リスト
シリーズ	番号									
D4	1	信和会報1号	1936	恵泉女学園信和会		1936	昭和11		スクラップブックに貼付けされている	
D4	2	[高等部信和会ファイル]	[1936-1937]	[佐藤恵子]		[1936-1937]	[昭11-12]		信和会週報、『泉』などが1986年製の「恵泉女学園中学校」ファイルに綴じられている	
D4	3	高等部信和会記	1936-1938			1936.4-1938.5	昭和11-13		信和会会議録	
D4	4	[高等部信和会留学生部記録]	1936-1938			1936.4.15-1938.6.23	昭11-13	英		
D4	5	泉 第二巻 第三号	1937	恵泉女学園高等部信和会		1937.3.23	昭12		卒業についての文集コピーも同封	
D4	6	高等部信和会週報	1937-1938	恵泉女学園高等部		1937.9-1939.2	昭和12-14		スクラップブックに貼付けされている	
D4	7	IZUMI	1938	KEISEN SENIOR SHINWAKAI RYUGAKUSEI		1938.12	昭13	英		
D4	8	[高等部信和会留学生部記録]	1938-1940			1938.9.14-1940.12.20	昭13-15	英	表紙見開きページに「Senior Shinwakai」とペン書きあり	
D4	9	高等部信和会記録	1938-1943	恵泉女学園高等部信和会		1938.6.4-1943.9	昭13-18			
D4	10	高等部信和会記録	1950年度	恵泉女学園高等部信和会		1950年度	昭25年度			
D4	11	楡の木会会員名簿	1956	恵泉女学園短期大学園芸科		1956.9	昭31			

資料番号		資料名	内容年代	作成	宛先	作成月日	和暦	言語	備考	リスト
シリーズ	番号									
D5	1	河井寮設計図	1931			1931	昭6		控え	
D5	2	原田寮平面図	1936			1936	昭11		控え	
D5	3	第一寮建築に関する書類	1935-1936			1935-1936	昭10-11		資料名が書かれた封筒に入れている 各種工事の請求書、領収証など	○
D5	4	[第一寮増築設計図他]	1940			1940	昭15		控え	
D5	5	[入寮願書・保証書]	1951-1954			1951-1954	昭26-29			
D5	6	[恵泉女学園河井寮屋根補修工事見積書]	1952			1952	昭27			
D5	7	[恵泉女学園第一寮増築工事書類]	1952			1952	昭27			

資料番号		資料名	内容年代	作成	宛先	作成月日	和暦	言語	備考	リスト
シリーズ	番号									
E	1	芳名録	1931-1936	恵泉女学園		1931-1936	昭6-11		恵泉会出席者名簿	
E	2	[恵泉女学園の集いチケット]	1933	恵泉女学園		1933.1.14	昭8			
E	3	免税願	1934	恵泉女学園	東京市麹町区長	1934	昭09			
E	4	[恵泉の集い関連資料]	1937			1937	昭12		プログラム、案内、日比谷公会堂使用料減額願など	掲載
E	5	[父母会記録]	1935-1941	[恵泉女学園]		1935-1941	昭10-16			
E	6	昭和十二年度・十三年度・十四年度父母会収支決算報告書	1937-1939	恵泉女学園父母会		1937-1939	昭12-14			
E	7	[収支予算、決算、寄付金関連資料]	1937-1940			1937-1940	昭12-15			○
E	8	[映画の集い、演劇の集い、音楽会等資料]	1941-1955			1941-1955	昭16-30		プログラムなど	○
E	9	父母会会員名簿	1942	恵泉女学園父母会		1942.6	昭17			
E	10	芳名録	1944	恵泉女学園		1944	昭19			
E	11	[学園新講堂建設寄附の御願ひ]	1947	恵泉女学園父母会		1947.11.28	昭22			
E	12	国有財産に関する嘆願書	1948	恵泉女学園父母会		1948.7.1	昭23		臨時総会次第付	
E	13	恵泉女学園恵泉会会則	1952	恵泉女学園恵泉会		1952	昭27			

資料番号		資料名	内容年代	作成	宛先	作成月日	和暦	言語	備考	リスト
シリーズ	番号									
F	1	[河井道講演記録(小平町での同窓会の修養会にて)]	1947	新海澄子		1947.9.24	昭22		新海澄子(高校9回)から奥田道子宛ての書簡もあり	
F	2	昭和三十一年六月 同窓会便り	1956			1956.6	昭31			
F	3	せせらぎは大河となって(案)		三島由美					同窓会で開催した記念式にて、語りと歌 高校6回	
F	4	想起 勤労働員令下の白洋舎時代	1944	恵泉女学園同窓会内普通部第十二回四年卒業組「白洋舎時代の記録」編集委員会		1992.8	平4			
F	5	第二次世界大戦に於ける恵泉女学園第二学年紫苑組生徒の「金石舎世田谷工場」への出動の調査記録	1944	新井素子(記録作成)		[2000]	平12		普通部14回、高校1回	
F	6	忘れ得ぬ歲月 普通部13回5年間の記録	1942-1947	普通部13回記録委員会		2001.5	平13			
F	7	[恵泉女学園普通部13回生思い出のアルバム]	1942-1947	普通部13回記録委員会		2001	平13			
F	8	[普通部13回記録委員会収集資料]	1942-1947	[普通部13回記録委員会]		[2001]	[平13]		通知表、楽譜、布製校章など	掲載
F	9	[学徒勤労働員 生徒資料]	1942-1947	[普通部13回記録委員会]		[2001]	[平13]			掲載

【A3(1)1-1 [河井家関連資料]】

資料番号		史料名	内容年代	作成者	宛先	作成年月日	和暦	言語	備考
シリーズ	番号								
A3(1)1	1	名簿 日本基督教山田講義所 第六号の 一	1889	日本基督教山田講義所		1889	明22		河井菊枝受洗記録部分のコピー
		[山田教会史1号～15号]	1888-1915		山田教会	1992-1993	平1-2		
		[[神宮御師史料 六]一部コピー]		皇学館大学出版部		1988	昭63		皇学館大学史料編纂所編集 P.4に河井範康の記述あり
		河井家見取図	1900頃			1993.9	平2		伊勢牧戸取材時に作成したもの 河井菊枝の牧戸の住居見取図
		山田教会ごあんない	1993	山田教会		1993	平2		
		伊勢・牧戸報告	1993	吉川俊子		1993	平2		

【A3(2)3-30 [河井道収集新聞記事切り抜き(英文)]】

A3(2)3	30	JAPANESE TO PUSH UNESCO MOVEMENT	1940			1940.12.27	昭15	英	副題「National Committee to Be Set Up at Rally Decided Next Week at Hibiya Hall」
		The Study of English	1945	NIPPON TIMES		1945.11.5	昭20	英	
		Tokyo-Bound	1946			1946.1.28	昭21	英	河井道の直筆書き込みあり 日系二世のWAC(アメリカ陸軍婦 人部隊)の写真
		FULL TEXT OF KEENA ADDRESS	1946	NIPPON TIMES		1946.6.9	昭21	英	副題「PRESS COMMENTS: STATE & INDIVIDUAL RESPONSIBILITY」 International Military Tribunal in Tokyo(極東国際軍事裁判)での Chief Prosecutor(首席検察官) Joseph B. Keenanのスピーチ内容 全文
		Armed Forces Press Service Weekly Clip Sheet	1947	Armed Forces Press Service		1947.5.4	昭22	英	
		Men of the Moment. Social Democratic Party Leader a Devout Christian; Neither Smokes Nor Drinks	1947	NIPPON TIMES		1947.5.10	昭22	英	片山哲の内閣総理大臣就任の記事

資料番号		史料名	内容年代	作成者	宛先	作成年月日	和暦	言語	備考
シリーズ	番号								
		Katayama Elected Premier; Investiture Held in Palace	1947	NIPPON TIMES		1947.5.25	昭22	英	裏面に河井道の直筆下線あり 副題「M'Arther Hails Choice Of Premier Katayama」 片山哲の内閣総理大臣就任の記事
		[NIPPON TIMES切り抜き]	1947	NIPPON TIMES		1947.5.25	昭22	英	「Ruler Makes Unscheduled Talk To Students of Keio University」(天皇陛下の慶應大学でのスピーチの内容)等の記事あり
		GOV'T SCHOOLS TO HIKE TUITION	1949	NIPPON TIMES		1949.2.17	昭24	英	副題「Two Ministries Studying New Plan to Double the Fees From Next Month」
		ENGLISH FOR SPEAKING OR FOR READING ?	1949			1949.3.18	昭24	英	
		FARMS IN EBB TIDE OF BOOM MUST GET READY FOR FUTURE	1949	NIPPON TIMES		1949.3.18	昭24	英	副題「In Preparation for Agricultural Crisis, Mechanization, Reforms Must Be Effected」
		Matter of Fact	1949	NIPPON TIMES		1949.4.29	昭24	英	副題「Time For a Change」GHQ統治下の日本に関する記事 著者はStewart Alsop
		MRA BIG FORCE BRINGING WORLD'S PEOPLE TOGETHER	1949	NIPPON TIMES		1949.5.11	昭24	英	副題「Delegate to L.A. Conference Observes Fine Work of Movement in U.S. Europe」著者Yukika Sohma
		Natural Science Hall Donated To College by U.S. Missionary	1949			1949.11.29	昭24	英	
		[NIPPON TIMES切り抜き]	1949	NIPPON TIMES		1949.12.3	昭24	英	「Home Improvement On Farms Stressed」等の記事
		YUKAWA GIVES MESON LECTURE	1949	NIPPON TIMES		1949.12.14	昭24	英	Dr.Hideki Yukawa(湯川秀樹博士)のストックホルムの大学での講演の記事

資料番号		史料名	内容年代	作成者	宛先	作成年月日	和暦	言語	備考
シリーズ	番号								
		JAPANESE SCIENTIST GETS NOBEL AWARD	1949	NIPPON TIMES		1949.12.15	昭24	英	Dr.Hideki Yukawa(湯川秀樹博士)のノーベル賞受賞式の写真
		Allied Personnel Can Teach English in Japanese Schools	1949	NIPPON TIMES		1949	昭24	英	
		Evolution of Divorce	1950	NIPPON TIMES		1950.1.13	昭25	英	河井道の直筆下線あり 副題「Good Old Days Gone for Good」
		[Winston Churchill]	1950			1950.2.22	昭25	英	河井道の「Winston Churchill」という直筆メモあり チャーチルの第二次大戦回想録
		Toyko Society and Church Circles	1950	NIPPON TIMES		1950.4.09	昭25	英	Tokyo Women's Clubについての記事
		CHURCHES REPORT BIG MEMBERSHIP						英	副題「Increases Seen in Various Denominations, States SCAP Official」
		NEEDY JAPANESE TOTS AIDED BY XMAS SPIRIT						英	
		FREEDOM IS GIVEN TO 46 WAR FELONS BY SCAP AMNESTY						英	河井道の直筆下線あり 戦犯に対するクリスマス恩赦に関する記事
		EX-DOOLITTLE RAIDER PREACHED THE GOSPEL						英	メソジストの宣教師であるジェイコブ・デシェーザーに関する記事東京の銀座、数寄屋橋での街頭での説教の写真つき
		By Studying Nights for 30 Years Auto Worker Hopes to Be Doctor						英	
		The Novel in Japan Under the Occupation						英	田村泰次郎「肉体の門」、正宗白鳥「戦災者の悲み」に関する記事
		GI Hurt by Reds At Tokyo Rally		NIPPON TIMES				英	

[A4-22 My Lantern]

資料番号		史料名	内容年代	作成者	宛先	作成年月日	和暦	言語	備考
シリーズ	番号								
A4	22	My Lantern	1939	Michi Kawai		[1939.11.4]	昭14	英	和綴じ初版 Alice Clarkのサインあり
		My Lantern	1939	Michi Kawai		[1939.11.4]	昭14	英	和綴じ初版 表紙一部破れあり 手紙がA1-577にあり
		My Lantern	1939	Michi Kawai	Bertha Lambert	[1939.11.4]	昭14	英	和綴じ初版河井道が1939年11月2日にLambertに贈ったもの 河井道からLambertへの手書きメッセージあり
		My Lantern	1939	Michi Kawai	関屋貞三郎	[1939.11.4]	昭14	英	和綴じ初版ケースつき昭和19年に河井道が関屋貞三郎へ謹呈したものの 毛筆サインあり
		My Lantern	1939	Michi Kawai	Dr.K.Cobgrove	[1939.11.4]	昭14	英	和綴じ初版ケースつき1946年6月25日に河井道からDr.K.Cobgroveへ贈られたもの 手書きメッセージあり
		My Lantern	1939	Michi Kawai		1939	昭14	英	和綴じ第三版を普及版(ハードカバー)にしたもの 河井道手書きサインあり(名前、学園名)
		My Lantern	1939	Michi Kawai		1939	昭14	英	和綴じ第三版を普及版(ハードカバー)にしたもの 河井道手書きサインあり(名前のみ)
		My Lantern	1939	Michi Kawai		1939	昭14	英	和綴じ第三版を普及版(ハードカバー)にしたもの 河井道手書きサインあり(名前、学園名)
		My Lantern	1939	Michi Kawai		1939	昭14	英	和綴じ第三版を普及版(ハードカバー)にしたもの 表紙が「Principal of Keisen」から「Founder of Keisen」へ変更になっている
		My Lantern	1939	Michi Kawai		1940.3.20	昭15	英	和綴じ第二版ケース付き Sunday DIGEST 1952 MARCH 16あり

資料番号		史料名	内容年代	作成者	宛先	作成年月日	和暦	言語	備考
シリーズ	番号								
		My Lantern	1939	Michi Kawai	Public Library	[1940.3.20]	昭15	英	和綴じ二版を図書館でハードカバーに製本したもの 河井道から1948年11月6日に図書館に贈られたもの 手書きのメッセージあり
		My Lantern	[1939]	Michi Kawai		[1949]	[昭24]	英	和綴じ第三版
		My Lantern	1939	Michi Kawai		[1991]	[平3]	英	和綴じ第三版を普及版(ハードカバー)にしたもの 正誤表二枚挟み込みあり

[A4-31 SLIDING DOORS]

A4	31	SLIDING DOORS	1950	Michi Kawai		[1950]	[昭25]	英	和綴じ初版ケースあり 表紙は柿の木の絵 河井道直筆「Trinity Methodist Women's club」とサインあり
		SLIDING DOORS	1950	Michi Kawai		1950.10.25	[昭25]	英	和綴じ初版 表紙は柿の木の絵 河井道直筆サインあり 見開き部分にAlice Clarkのサインあり
		SLIDING DOORS	1950	Michi Kawai		[1950]	[昭25]	英	和綴じ初版ケースあり 表紙は柿の木の絵 1950年10月10日付けの河井道直筆サインあり 新聞記事切り抜き(書評掲載文と河井道言及文)が糊付けされている
		SLIDING DOORS	1950	Michi Kawai		[1950]	[昭25]	英	和綴じ初版ケースあり(ケースは一部破損) 表紙は柿の木の絵 ふせん(短冊を切り貼りしたもの)と書き込み多数
		SLIDING DOORS	1950	Michi Kawai				英	和綴じ二版ケースなし 表紙は桜の絵 河井道直筆サインあり
		SLIDING DOORS	1950	Michi Kawai				英	和綴じ二版ケースあり 表紙は桜の絵 新品

資料番号		史料名	内容年代	作成者	宛先	作成年月日	和暦	言語	備考
シリーズ	番号								
		SLIDING DOORS	1950	Michi Kawai				英	和綴じ二版ケースあり 表紙は桜の絵 宇都宮佳果より川田殖へ贈られた もので、書簡もあり
		SLIDING DOORS	1950	Michi Kawai				英	和綴じ二版ケースあり 表紙は桜の絵 短大園芸科図書館ラベル貼付あり
		SLIDING DOORS	1950	Michi Kawai		1950	昭25	英	和綴じ 表紙は柿の木の絵 アメリカのSem-Anne Libraryの蔵 書だったもの
		SLIDING DOORS	1950	Michi Kawai				英	ハードカバー

【A4-32 [SLIDING DOORS河井道手書き原稿など]】

A4	32	[Sliding Doors河井道手書き原稿]		[河井道]		[1950年頃カ]	[昭25頃カ]	英	
		[Sliding Doorsグラ]		[河井道]		[1950年頃カ]	[昭25頃カ]	英	表紙画二枚あり
		[Sliding Doorsグラ Final Carbon]		[河井道]		[1950年頃カ]	[昭25頃カ]	英	
		[Sliding Doorsタイプ原稿]		[河井道]		[1950年頃カ]	[昭25頃カ]	英	
		[Sliding Doorsタイプ原稿]		[河井道]		[1950年頃カ]	[昭25頃カ]	英	

【B2-1 公文書綴 昭和4～7年度】

B2	1	進達願	1929	河井ミチ[河井道]	東京市牛込区長 朝山正名	1929.1.25	昭4		
		私立学校設立認可申請	1929	河井ミチ[河井道]	東京府知事 平塚広義	1929.1.25	昭4		
		家屋賃貸借契約書	1929	河井ミチ[河井道]	森久保清	1929.1.1	昭4		第式号ノ一
		仮校舎平面図							第号
		校舎使用承諾書	1929	河井ミチ[河井道]	森久保清	1929.1.1	昭4		第式号ノ二
		恵泉女学園学則							第参号

資料番号		史料名	内容年代	作成者	宛先	作成年月日	和暦	言語	備考
シリーズ	番号								
		(甲)創立費(乙)経常費							第四号
		引受書	1929	新渡戸稲造	東京府知事 平塚広義	1929.2.26	昭4		
		履歴書		河井ミチ[河井道]					第五号
		身分証明申請	1929	河井ミチ[河井道]	東京市牛込区長 朝山正名	1929.1.23	昭4		第六号・戸証第182号
		園長許可御願		河井ミチ[河井道]	東京府知事 平塚広義				
		設立認可指令	1929	東京市牛込区長 松永和一郎	河井ミチ[河井道]	1929.3.13	昭4		庶発第225号
		設立認可・園長就任認可	1929	東京府知事 平塚広義	河井ミチ[河井道]	1929.3.11	昭4		已学第2003号
		身分証明二関スル件申請書式見本		河井ミチ[河井道]	村長	1929	昭4		
		教員退職二関スル件開申書式見本		河井ミチ[河井道]	文部大臣				
		新校舎設計図							
		学校調査ノ件	1929	東京府学務部長	各学校長	1929.4.17	昭4		已学発第465号
		学校調査ノ件 報告下書き	1929	河井ミチ[河井道]	東京府学務部長	1929.4.22	昭4		
		教員認可ノ件	1929	東京府学務部長	恵泉女学園設立者[河井道]	1929.4.16	昭4		已学第3812号
		通学回数券発売方不承認ノ件	1929	東京市長代理東京市助役 船山中	恵泉女学園代表者河井ミチ[河井道]	1929.4.19	昭4		庶収第130号
		教員認可	1929	文部大臣 勝田主計	河井ミチ[河井道]	1929.3.22	昭4		東普90号
		教員認可	1929	文部大臣 勝田主計	フロレンス、ウエルス	1929.3.19	昭4		東普90号
		教員認可		文部大臣 勝田主計	高村弘平				東普90号
		当学園認可届	1929	恵泉女学園	新橋駅運輸事務所	1929.5.8	昭4		庶発第9号
		教員認可	1929	文部大臣 勝田主計	山田五郎	1929.4.16	昭4		東普116号
		規則書送付願		恵泉女学園	女子学院				発第11号

資料番号		史料名	内容年代	作成者	宛先	作成年月日	和暦	言語	備考
シリーズ	番号								
		規則書送付願		恵泉女学園	東洋英和女学校, 青山女学院, 原女学院, 立教高等女学校				発12,13,14,15号
		東京市牛込区私立恵泉女学園生徒調	1929	恵泉女学園		1929.4	昭4		発12号
		昭和四年度牛込区私立学校予算調		恵泉女学園					発14号
		公私経済緊縮運動二関スル件	1929	東京府学務部長	[学校長他]	1929.9.11	昭4		已学発第803号
		願出の坪数							
		教員解職報告	1929	設立者		1929.9.30	昭4		発第17号
		特別開通電話手続きについて	1932	松澤郵便局長 大野勘三郎	[河井道子]	1932.6.15	昭7		
		教員採用報告	1929	設立者	府知事	1929.9.30	昭4		発第18号
		報告書	1929	学園	東京府学務部長	1929.10.9	昭4		発第19号
		高等女学校二類スル各種学校調ノ件	1929	東京府学務部長	恵泉女学園長	1929.11.5	昭4		已学第13136号
		高等女学校二類スル各種学校、校名生徒教員調	1929	恵泉女学園長 河井ミチ[河井道]	東京府学務部長	1929.11.11	昭4		
		全国体育デー実施要項	1929	牛込区長		1929.10.21	昭4		庶第3315号
		東京私立小学校尋常科卒業者調ノ件照会	1929	東京市教育局長 藤井利誉	恵泉女学園長	1929.11.27	昭4		教発第1946号
		建物新築届	1932	恵泉女学園長[河井道]	東京府知事	1932.8.3	昭4		
		教発第1946号照会ノ件回答	1929	園長	東京市教育局長	1929.12.4	昭4		発第貳式号
		学事年報報告方ノ件	1930	牛込区長松永和一郎	[恵泉女学園長 河井道]	1930.4.2	昭5		庶発第267号
		庶発第267号について	1930	恵泉女学園長 河井ミチ[河井道]	牛込区長 松永和一郎	1930.4.14	昭5		
		報告書	1930	園長	府知事	1930.5.13	昭5		発第貳参号
		昭和五年度牛込区私立恵泉女学園予算調							

資料番号		史料名	内容年代	作成者	宛先	作成年月日	和暦	言語	備考
シリーズ	番号								
		昭和四年度収支決算	1930	惠泉女学園設立者 河井ミチ[河井道]	東京府知事	1930.5.20	昭5		発第式四号
		貴校学則送付の件	1930	東京府学務部長	[各公私立学校長他]	1930.10.2	昭5		午学第8749号
		在学証明書発行二関スル件通牒	1930	東京府学務部長	[公私立中等学校長他]	1930.10.2	昭5		午学第9286号
		公私立学校幼稚園職員満四十年勤続者調査ノ件	1930	東京府学務部長	[関係学校長他]	1930.10.2	昭5		午学発第698号
		教育二関スル勸語四十年記念二関スル件依命通牒	1930	東京府学務部長	[各種学校長他]	1930.10.9	昭5		午学第10028号
		学生生徒児童身体検査統計表二関スル件	1930	牛込区長 松永和一郎		1930.5.9	昭5		庶収第1848号
		中学校(高等女学校)二類スル各種学校調査ノ件	1930	東京府学務部長	関係学校長	1930.10.21	昭5		午学第10560号
		午学第10560号問合せ回答	1930	惠泉女学園設立者 河井ミチ[河井道]	東京府学務部長	1930.10.23	昭5		発第式捨五号
		御届	1931	惠泉女学園長 河井ミチ[河井道]	鉄道省運輸局御中	1931.01.08	昭6		
		外国学生々徒児童二関スル調査ノ件	1930	東京市牛込区長 松永和一郎	惠泉女学園長[河井道]	1930.12.19	昭5		庶収第4027号
		庶収第4027号の調査回答	1930	東京市牛込区長 松永和一郎	惠泉女学園長河井ミチ[河井道]	1930.12.20	昭5		
		移転認可申請書類に関する件	1930	惠泉女学園長 河井ミチ[河井道]	千歳村長	1930.12.20	昭5		
		印刷物配布ノ件	1930	東京府学務部長	各種学校長	1930.10.24	昭5		午学第11093号
		位置変更ノ件	1930	東京府学務部長	惠泉女学園設立者[河井道]	1930.12.27	昭5		午学第13252号
		私立学校移転届	1931	設立者 河井ミチ[河井道]	東京府知事 牛塚虎太郎	1931.5.3	昭6		庶第1号
		解職報告	1931	惠泉女学園長 河井ミチ[河井道]	東京府知事 牛塚虎太郎	1931.2.28	昭6		庶第4号ノ1
		解職報告	1931	惠泉女学園長 河井ミチ[河井道]	東京府知事 牛塚虎太郎	1931.2.28	昭6		庶第4号ノ2
		教員採用報告	1931	惠泉女学園長 河井ミチ[河井道]	東京府知事 牛塚虎太郎	1931.2.18	昭6		庶第5(4)号

資料番号		史料名	内容年代	作成者	宛先	作成年月日	和暦	言語	備考
シリーズ	番号								
		広告物設置願	1931	恵泉女学園長 河井道子	世田谷警察署長警部 本間靖也	1931.2	昭6		庶第6号
		戦公傷病死者及廃兵ノ子弟二対スル授業料等二関スル件	1931	東京府学務部長	[公私立中等学校長他]	1931.3.24	昭6		未学第1153号
		戦公傷病死者及廃兵ノ子弟二対スル授業料等二関スル件回報	1931	恵泉女学園長 河井ミチ[河井道]	東京府学務部長	1931.3.25	昭6		庶第6号
		教員認可申請書	1931	恵泉女学園長 河井ミチ[河井道]	東京府知事 牛塚虎太郎	1931.4.20	昭6		庶第7号
		学事年報々告方ノ件	1931	牛込区長 松永和一郎		1931.3.30	昭6		庶発第199号
		学事年報々告	1931	恵泉女学園長 河井ミチ[河井道]	牛込区長 松永和三郎	1931.5.4	昭6		庶第8号
		教員認可	1931	文部大臣 田中滝三	津川主一	1931.5.6	昭6		東普175号
		教員採用報告	1931	東京府知事 牛塚虎太郎	恵泉女学園設立者 河井ミチ[河井道]	1931.5.14	昭6		発第9号
		各種学校会議二関スル件	1931	東京府学務部長	関係各種学校設立者	1931.6.22	昭6		未学発第464号
		移転認可申請について	1931	恵泉女学園長 河井ミチ[河井道]	牛込区長 松永和一郎	1931.6.29	昭6		発第10号
		調査ノ件	1932	北多摩郡千歳村長 島田条太郎	恵泉女学園	1932.6.26	昭7		
		中学校高等女学校二類スル各種学校調査ノ件照会	1931	東京府学務 羽生雅則	各種学校長	1931.10.8	昭6		未学第10667号
		土地合筆届	1931	八王子税務署長 中村建城	恵泉女学園 河井道子	1931.11	昭6		
		土地分筆届	1931	八王子税務署長 中村建城	河井道子	1931.11	昭6		
		地目変換届	1931	八王子税務署長 中村建城	河井道子	1931.11	昭6		
		紛失書籍							
		電話番号抽籤通知	1932	松澤郵便局長		1932.6.18	昭7		
		昭和六年度学務報告ノ件	1932	千歳村長 島田条太郎	恵泉女学園長 河井道子	1932.4.5	昭7		千学第55号
		免税申請関係書類	1930			1930	昭5		庶第2号
		電話開通期日及電話番号決定二関スル件	1932	松澤郵便局長 大野勘三郎	恵泉女学園	1932.6.23	昭7		
		私立学校用不動産取得税並二家屋税免除申請		設立者 河井道子	八王子税務署長 中村建城				庶第3号

資料番号		史料名	内容年代	作成者	宛先	作成年月日	和暦	言語	備考
シリーズ	番号								
		家屋税免除申請ノ建物追加		河井道子					
		不動産取得税並ニ家屋税免除ニ関スル件	1931	東京府北多摩郡千歳村長 島四条太郎	恵泉女学園	1931.4.22	昭6		午税第323号
		昭和六年度第一期分畑耕地地租附加税ニ関スル件	1931	千歳村長 島田条太郎	恵泉女学園会計課御中	1931.9.22	昭6		
		私立学校用地免訴申請ノ件	1931	八王子税務署長	河井道子	1931.10.7	昭6		直第732号
		免税指定申請書	1931	恵泉女学園長 河井道子	大蔵大臣 井上準之助	1931.10.15	昭6		庶第9号
		私立学校用地指定方申請ニ対シテ	1931	八王子税務署長	恵泉女学園長	1931.11.6	昭6		直第763号
		地租免税ノ申請書、税務署長宛提出書類	1932	八王子税務署長	恵泉女学園長 河井道子	1932.5.5	昭7		直第207号
		学園敷地に関する問い合わせ	1932	八王子税務署	恵泉女学園長 河井道子	1932.5.26	昭7		直第225号
		地租免税申請書	1932	恵泉女学園長 河井道子	八王子税務署長	1932.6.1	昭7		庶第14号
		地租免税申請への奉謝、報告	1932	恵泉女学園長 河井道子	八王子税務署長	1932.4.19	昭7		庶第10号
		報告書ノ件	1932	恵泉女学園長 河井道子	千歳村長 島田条太郎	1932.5.3	昭7		庶第13号
		地租免税申請書		恵泉女学園長 河井道子					
		中学第7640号御回答	1932	恵泉女学園 河井道子	東京府学務部長	1932.7.13	昭7		庶第15号
		電話加入ニ関スル件	1932	松澤郵便局長	恵泉女学園長	1932.5.18	昭7		松庶第376号
		電話特別開通申請受理通知書	1932	松澤郵便局長 大野勘三郎	恵泉女学園	1932.5.7	昭7		
		高等女学校ニ類スル調査	1932			1932.10.1	昭7		
		給与等支拂調書提出について	1932	八王子税務署		1933.2.6	昭8		直第92号
		棒給々料賞与其ノ他ノ諸給与等ノ支払調出提出方ノ件	1932	八王子税務署		1932.12.14	昭7		直第1127号
		請負金額等ニ関スル件他	1933	八王子税務署		1933.2.6	昭8		直第90号
		昭和八年分棒給給料賞与其ノ他諸給与金支拂調書	1933	恵泉女学園		1933.2.15	昭8		
		昭和七年度各種学校長		恵泉女学園					
		出版物納本について	1933	内務大臣男爵 山本達雄	河井道子	1933.2.20	昭8		内務省警備指第7091号

資料番号		史料名	内容年代	作成者	宛先	作成年月日	和暦	言語	備考
シリーズ	番号								
		生徒に関するメモ	1931	河井道		1931	昭6		
		昭和7年度入学願書受付							
		旅客運賃割引ノ特典ヲ附與スベキ学校ノ指定ニ関スル件	1932	鉄道省運輸局旅客課	恵泉女学園学校長[河井道]	1932.7.6	昭7		
		旅客運賃割引ノ特典附與指定通知	1932	鉄道省運輸局長	恵泉女学園長[河井道]	1932.7.28	昭7		
		教員認可	1931	文部大臣 田中隆三	津川圭一	1931.5.6	昭6		東普175号
		河井寮平面図							

[B2-3 公文書綴 昭和9年度]

B2	3	恵泉女子農芸専門学校学則		恵泉女子農芸専門学校					
		学校教員、学生、生徒ニ対スル旅客運賃割引証、身分証明書、通学証明書ノ様式、調整、交付及取扱方							
		登記簿抄本	1934	八王子区裁判所調布出張所		1934.2.26	昭9		登記第5号
		財団法人恵泉登記申請書	1934	恵泉女学園	八王子区裁判所調布出張所	1934.1	昭9		下書き
		委任状	1934	[財団法人恵泉女学園理事一色 庸児他]		1934.1	昭9		
		封筒	1934	交友堂書店	井草正	1934.1.10	昭9		
		恵泉女学園入学案内		恵泉女学園					
		恵泉女学園要覧		恵泉女学園					
		恵泉女学園高等部入学案内		恵泉女学園					
		官報 第2431号	1935			1935.2.12	昭10		文部省告示第27号恵泉女学園普通部卒業生の学力について本リスト内に同じ資料で書き込みがされているものがあり
		建築資金決算報告	1932			1932.3.31	昭7		
		昭和六年度学事	1932			1932.3	昭7		
		恵泉女学園昭和九年度予算							

資料番号		史料名	内容年代	作成者	宛先	作成年月日	和暦	言語	備考
シリーズ	番号								
		昭和十年度予算							
		恵泉女学園昭和九年度予算							写し
		昭和十年度予算							写し
		官報 第2431号	1935			1935.2.12	昭10		赤で書き込みあり
		学則変更認可	1935	東京府知事 横山助成	財団法人恵泉女学園	1935.2.10	昭10		亥学第343号
		学則変更申請	1935	[恵泉女学園設立者他]	文部大臣 松田源治	1935.3	昭10		
		園芸科設立趣意書							
		学則変更理由							
		定員変更認可申請	1936	[恵泉女学園設立者他]	文部大臣 松田源治	1936.3	昭11		
		定員変更理由書							
		模様替及増築計画ト其ノ予算及費用ニ就 イテ							
		学則変更申請	1935	[恵泉女学園設立者他]	文部大臣 松田源治	1935.3	昭10		
		学則変更理由							
		定員変更認可申請	1935	[恵泉女学園設立者他]	文部大臣 松田源治	1935.3	昭10		
		定員変更理由書	1935			1935.3	昭10		
		模様替及増築計画ト其ノ予算及費用ニ就 イテ							
		農芸専門学校生徒募集要項							クリスマスに関するプリントの裏に 下書き
		恵泉女学園学則		恵泉女学園					
		学則変更ノ件申請	1935	恵泉女学園長 河井ミチ[河井道]	東京府知事 横山助成	1935.1.21	昭10		
		学則変更ノ件申請	1935	[恵泉女学園設立者他]	東京府知事 横山助成	1935.1.21	昭10		
		学則変更理由書							
		家事科週に八時間として		河井道					家事科教育課程についてのメモ
		財団法人の報告		河井道					第一回卒業式順序の裏にメモ

資料番号		史料名	内容年代	作成者	宛先	作成年月日	和暦	言語	備考
シリーズ	番号								
		公益団体第一封鎖預金等指定申請書	1946	封鎖預金等審査委員会	財団法人恵泉女学園理事 長 一色庸児	1946.9.12	昭和21		
		財団法人恵泉女学園寄附行為	1934	恵泉女学園		1934.9.29	昭和9		
		恵泉女学園学則		恵泉女学園					
		恵泉女子農芸専門学校学則		恵泉女子農芸専門学校					
		事業ノ概要		恵泉女学園					1946年度始め頃
		恵泉女学園(普通部高等部)昭和二 年度収支決算報告書							
		恵泉女子農芸専門学校昭和二 年度収支決算報告書	1946			1946.3.31	昭和21		
		財産目録							
		恵泉女学園(普通部高等部)昭和二 年度収支予算書							
		恵泉女子農芸専門学校昭和二 年度予算書							
		恵泉女子農芸専門学校昭和二 年度臨時部会計予算書							
		恵泉女学園(普通部、高等部)昭和二 年度収支既経過分実績表							
		恵泉女学園(女子農芸専門学校)昭和二 年度収支既経過分実績表							
		恵泉女学園(女子農芸専門学校)昭和二 年度臨時会計収支既経過分実績表							
		大妻女子専門学校入学案内							
		中央労働学園専門学校案内・願書	1948			1948	昭和23		
		英語科専門学校昇格に関する文案		河井道					下書き
		学徒労働員現場指導監督者錬成講習 会出席者	1944	東京都教育局教育第二課労働 員係		1944.5.24	昭和19		
		農芸科、英文科、家政科への生徒紹介の 御願い	1948	恵泉女学園長河井道	各校・各教会	1948.1.31	昭和23		
		入学願書		恵泉女学園					
		官報 第4805号	1943			1943.1.21	昭和18		中等学校令朱書あり

資料番号		史料名	内容年代	作成者	宛先	作成年月日	和暦	言語	備考
シリーズ	番号								
		恵泉女学園学則	1934			1934.1	昭和9		訂正あり
		恵泉女学園学則	1934			1934.1	昭和9		朱書訂正あり
		恵泉女学園学則	1934			1934.1	昭和9		朱書訂正あり
		恵泉女学園学則	1937			1937.9	昭和12		
		学則変更ノ件申請	1937	恵泉女学園長	東京府知事	1937.1.19	昭和12		下書き
		恵泉女学園学則	1934			1934.1	昭和9		訂正あり
		恵泉女学園学則	1934			1934.1	昭和9		訂正あり
		財団法人登記簿抄本							下書き
		割引証請求様式							
		昭和八年度私立学校図書館等収支表		恵泉女学園					用紙のみ
		恵泉女学園五年用教科書(昭和九年度)							購入申込み用紙
		恵泉女学園四年用教科書(昭和九年)							購入申込み用紙
		恵泉女学園三年用教科書(昭和九年度)							購入申込み用紙
		恵泉女学園二年用教科書(昭和九年度)							購入申込み用紙
		恵泉女学園一年用教科書(昭和九年度)							購入申込み用紙
		昭和九年度使用教科書調							
		学則変更ノ認可	1934	東京府知事 香坂昌康	恵泉女学園設立者 河井ミチ[河井道]	1934.2.23	昭和9		戊学第730号
		学則変更ノ件申請	1934	恵泉女学園長 [河井道]	東京府知事 香坂昌康	1934.1.30	昭和9		下書き
		財団法人恵泉女学園設立許可	1934	文部大臣 松田源治	財団法人恵泉女学園設立者 河井ミチ[河井道]	1934.9.29	昭和9		東普487号
		財団法人恵泉女学園設立許可ノ件	1934	東京府学務部長	財団法人恵泉女学園理事	1934.10.3	昭和9		戊学第6925号
		園設立者変更ノ件認可	1934	東京府知事 香坂昌康	恵泉女学園設立者 河井ミチ[河井道]	1934.10.16	昭和9		戊学第9095号
		建物所有権移証明願	1934	財団法人恵泉女学園理事 一色庸児	東京府千歳村村長	1934.12.6	昭和9		控

資料番号		史料名	内容年代	作成者	宛先	作成年月日	和暦	言語	備考
シリーズ	番号								
		預金残高証明請求書	1934	財団法人恵泉女学園理事 河井ミチ[河井道]	株式会社川崎第百銀行	1934.10.30	昭和9		
		門野重九郎戸籍抄本	1934	三重県志摩郡鳥羽町		1934.12.13	昭和9		
		建物使用認可証	1935		河井道子	1935.2.15	昭和10		第19号
		昭和九年第二月土地賃料領収証	1934	鈴木健三	河井道子	1934	昭和9		
		昭和拾貳年第二月土地賃料領収証	1937	鈴木健三	河井道子	1937	昭和12		封筒付
		昭和拾三年第壹月土地賃料領収証	1938	鈴木健三	[恵泉女学園]	1938	昭和13		宛名の原物表記「恵泉女学院」は誤記と思われる
		昭和拾四年第一月土地賃料領収証	1939	鈴木健三	[恵泉女学園]	1939	昭和14		宛名の原物表記「恵泉女学院」は誤記と思われる
		名刺		鈴木健三					メモあり
		領収書	1935	鈴木健三	河井道子	1935.3.15	昭和10		
		登記申請書類について	1935	輪西鑛山株式会社 高倉貞三	恵泉女学園 土居先生	1935.1.16	昭和10		
		土地賃貸借契約証書	1934	河井ミチ[河井道]	花形武平	1934.4	昭和9		下書きメモあり
		土地図面							鉛筆書き
		契約附随書	1937	鈴木健三	河井道子	1937.2.1	昭和12		
		土地賃貸借契約証書	1934	鈴木健三	河井道子	1934.2.1	昭和9		
		教員認可ノ件	1934	東京府学務部長	恵泉女学園 [河井道]	1934.8.6	昭和9		戊学第6813号
		教員認可	1934	文部大臣 松田源治	乾節	1934.7.26	昭和9		東普413号
		教員認可	1934	文部大臣 松田源治	ヤマモトヨシ	1934.7.26	昭和9		東普413号
		教員認可	1934	文部大臣 松田源治	ヘゼル、パール、ヴェリー	1934.7.26	昭和9		東普418号
		教員認可	1934	文部大臣 松田源治	今井忍	1934.7.26	昭和9		東普413号
		教員認可	1934	文部大臣 松田源治	八戸次雄	1934.7.26	昭和9		東普413号
		教員認可	1934	文部大臣 松田源治	弓削田萬壽美	1934.7.26	昭和9		東普413号
		教員認可	1934	文部大臣 松田源治	河合ハナ	1934.7.26	昭和9		東普413号
		教員認可	1934	文部大臣 松田源治	土居譽雄	1934.7.26	昭和9		東普413号

資料番号		史料名	内容年代	作成者	宛先	作成年月日	和暦	言語	備考
シリーズ	番号								
		教員認可	1934	文部大臣 松田源治	東ヶ崎八重	1934.7.26	昭和9		東普417号
		取引関係照会ノ件	1934	株式会社三菱銀行	河井道子	1934.7.17	昭和9		
		建物所有権移転証明願	1934	財団法人恵泉女学園理事長 一色虎児	東京府千歳村村長	1934.12.6	昭和9		
		私立学校用建物免税申請	1934	財団法人恵泉女学園理事長 一色虎児	東京府知事 香坂昌康	1934.12.12	昭和9		下書き
		建物使用認可証	1934		河井道子	1934.5.9	昭和9		第二号 増築・設計変更
		水道工事に関して	1934	河井道子	日本水道株式会社	1934.5.15	昭和9		
		水道流末装置工事施工について	1934	河井道子	日本水道株式会社	1934.5.15	昭和9		
		水道流末装置工事施工について	1934	河井道子	日本水道株式会社	1934.5.15	昭和9		
		現行恩給制度の質問書							
		専門学校恩給制度表(18校)							
		中等学校恩給制度表(9校)							
		高等学校恩給制度表(31校)							
		東京市電気軌道乗車料條例及同施行細則二乗車規定中通学回数券二関スル條項ノ抜萃		東京市電気局					
		恵泉女学園敷地総面積		上智大学内測量部					
		土地契約に関して		未光續	河井道				
		東京市電気軌道乗車料金條例第九條二依ル学校認定申請書	1934	恵泉女学園長 河井ミチ[河井道]	東京市長	1934.5.5	昭和9		
		学徒の勤労働員強化について							原稿下書き
		通学回数券二関スル件回答	1934	東京市電気局庶務課	恵泉女学園長 [河井道]	1934.5.4	昭和9		
		恵泉女学園学則							

【B2-14 公文書綴 昭和12年度】

B2	14	昭和十三年中等学校入学生選抜要項							志願者に渡したはがき・募集人員のメモ
		昭和十三年度中等学校入学生選抜考査期日等二関スル件依頼通牒	1937	東京府学務部長 多湖実夫	公私立中等学校校長	1937.12.13	昭12		丑学第1085号

資料番号		史料名	内容年代	作成者	宛先	作成年月日	和暦	言語	備考
シリーズ	番号								
		文部大臣ラジオ放送「非常時二際シ卒業生諸君二告グ」聴取要請	1938	東京府学務部長	各中等学校長,各小学校長	1938.2.21	昭13		寅学校第157号月曜 全校のメモ
		国民精神総動員実践事項二関スル件照会	1938	東京府総務部長,学務部長	[公私立中等学校校長他]	1938.1.19	昭13		国精同寅第6号
		事変従軍者子弟授業料減免等二関スル件	1938	東京府学務部長 多湖実夫	[各私立学校設立者他]	1938.1.19	昭13		丑学第12429号
		在中華民国本邦児童生徒ニシテ内地ニ避難帰還シタル者ノ学校入学状況調二関スル件	1938	東京府学務部長	[各私立学校設立者他]	1938.1.20	昭13		丑学第11247号
		歴史教育二関スル講演会開催ノ件	1938	東京府養生館長	各中等学校長	1938.2.25	昭13		養生館発第拾号
		第四回日本体操大会関東大会参加二関スル件	1938	東京府学務部長	男女中等学校長	1938.2.26	昭13		寅学第181号 裏面に「参加シナイコト」とメモあり
		建築物使用許可証	1938		財団法人恵泉女学園	1938.1.25	昭13		第76号
		第十九回総会開会の件	1938	全国私立中等学校連合会					1938.2.20開催
		「歯の衛生を語る会」案内	1938	女学校長	ライオン歯磨口腔衛生部	1948.1	昭13		
		昭和十一年度授業報告提出方二関スル件	1938	東京府学務部長	財団法人恵泉女学園理事	1938.2.10	昭13		丑学第11265号
		東京府映画教育二関スル件	1938	東京府学務部長	中等学校長	1938.1.19	昭13		寅学第51号 不参加のメモ
		紀元節挙式ノ際憲法発布ノ勅語奉読並訓話	1938	東京府学務部長	私立小学校,中等学校長	1938.2.9	昭13		寅学第682号
		国民精神総動員第二回強調週間ノ実施二関スル件	1938	[東京府国民精神総動員実施部長他]	[公私立中等学校校長他]	1938.1.19	昭13		国精動第11号
		国民精神総動員二際シ体育運動ノ実施二関スル件依命通牒	1938	東京府学務部長	[公私立中等学校校長他]	1938.1.6	昭13		丑学12075号
		国民精神総動員第二回強調週間二関スル件	1938	東京府国民精神総動員実施部長	[公私立中等学校校長他]	1938.1.19	昭13		国精動寅第5号
		第十九回総会開会の件	1938	全国私立中等学校連合会幹事長 荒川五郎	加入学校代表者	1938.2.1	昭13		
		支那事変関係労務情報(第五報)送附ノ件	1937	東京府職業課長		1937.12.28	昭12		丑職発第565号
		支那事変関係労務情報(第五報)	1937	東京府軍需労務幹旋部		1937.12	昭12		秘の印あり
		入学期学校相談所開設について	1938	東京市役所	恵泉女学園長	1938.2.14	昭13		秘発第10号

資料番号		史料名	内容年代	作成者	宛先	作成年月日	和暦	言語	備考
シリーズ	番号								
		行進遊戯研究会二関する件	1938	東京府学務部長	女子中等学校長	1938.1.24	昭13		寅学発第408号
		スキー研究会開催二関スル件	1938	東京府学務部長	公私立中等学校長	1938.1.26	昭13		寅学第475号
		スキー研究会要項		東京府中等学校体育協会					
		東京府私立中等学校生徒募集事項一覽発行について	1938	東京府私立中等学校懇話会	加入学校長	1938.1.12	昭13		
		統計書籍出版紹介ノ件	1938	東京市世田谷区長 入江操		1938.1.24	昭13		世庶収第104号
		第三種郵便物「恵泉」ノ見本呈出ノ件	1938	世田谷郵便局	河井ミチ[河井道]	1938.1.28	昭13		
		国民精神総動員ノ普及徹底二関スル件	1937	東京府学務部長	公私中等学校長	1937.11.22	昭12		国精動丑第43号
		東京府中等学校保導協会全幹事会開催ノ件	1938	東京府中等学校保導協会副会長 関口勲	評議員	1938.1.21	昭13		
		学校設立者、法人経営調査について	1938	東京府学務部長	各私立中等学校長	1938.1.10	昭13		寅学発第6号
		帝国議會開院式行幸齒簿沿道宁堵列奉拝二関スル件	1937	東京府学務部長	多湖実夫	1937.12.18	昭12		丑学発第1096号
		戦勝奉祝行進挙行二関スル件	1937	東京府学務部長	公私立男女中等学校長	1937.12.7	昭12		丑学発第1063号
		国民精神総動員防火デー実施二関スル件通牒	1937	警視總監齋藤樹,東京府知事館哲二, 東京市長小橋一太	[各女学校長他]	1937.11.10	昭12		消発第8485号
		国民精神総動員防火デー二関スル件	1938	濱尾世田谷消防署長・田村世田谷 警察署長・定平玉川警察署長	[各女学校長他]	1938.11.14	昭13		
		支部幹事委嘱二関スル件	1938	東京府中等学校保導協会理事長 村田八千穂	評議員	1938.12.5	昭13		保発40号 視察依頼のはがき付き
		支部幹事委嘱状	1937	東京府中等学校保導協会館哲二	高澤敏男[高沢敏男]	1937.11.10	昭12		
		国民精神総動員防火デー実施上二関スル件	1937	東京市世田谷区長 入江操	区内各学校長	1937.12.1	昭12		世教収第1595号
		国民精神総動員講習会二関スル件	1937	東京府学務部長	公私立各中等学校長	1937.11.12	昭12		丑学発第1007号
		文部大臣諮問並協議題二関スル件	1937	全国保導救護団体連合会		1937.11.11	昭12		保連発第18号
		防共協定祝賀会二関スル件	1937	東京府学務部長	各中等学校長	1937.11.22	昭12		丑学第11311号

資料番号		史料名	内容年代	作成者	宛先	作成年月日	和暦	言語	備考
シリーズ	番号								
		防空法徹底強化防護展覧会期間延長の件	1937	東京市,東京市連合防護団,日本赤十字社	恵泉女学園長	1937.11.10	昭12		赤博発第211号
		国民精神総動員大講演会開催	1937	国民精神総動員中央連盟会長有馬良橋		1937.11.8	昭12		
		昭和十二年度関東及東北地方防空訓練二関スル件	1937	東京府学務部長	各学校長	1937.11.15	昭12		丑学発第1016号
		明治神宮奉拝式二関スル依頼通牒	1937	東京府学務部長	公私立中等学校長	1937.11.1	昭12		丑学発第876号
		明治神宮奉拝式二関スル件	1937	東京府学務部長	男女中等学校長	1937.10.22	昭12		丑学発第876号
		支那事变二付行ハルル祭祀参拝二関スル件	1937	東京府学務部長	公私立各中等学校長	1937.10.13	昭12		丑学発第938号
		学校長会議ニ於ケル知事訓示	1937	東京府	学校長会議	1937.10.14	昭12		
		国民精神総動員に際し国民諸君に望む	1937	内閣府情報部,内務省,文部省		1937.10.1	昭12		
		国民強化運動方策・紀元二千六百年二関スル宣伝方策要旨	1937	情報委員会		1937.4.19	昭12		
		東京府国民精神総動員実施要綱							
		国民教化運動二関スル宣伝実施基本計画	1937	次官会議決定		1937.6.24	昭12		
		国民精神文化短期講習会二関スル件	1937	東京府学務部長	公私立中等学校長	1937.11.9	昭12		丑学第4718号
		第5回特許局発明展覧会二関スル件	1937	東京府学務部長	公私立中等学校長	1937.11.9	昭12		丑学第10766号
		国民精神総動員二関スル件	1937	東京府学務部長	各中等学校長	1937.10.7	昭12		丑学発第932号 メモあり
		東京府国民精神総動員実施要綱及説明	1937	東京府		1937.1	昭12		
		国民精神総動員強調週間要項							
		東京府国民精神総動員実施要綱							
		国民精神総動員強調週間社会風潮一新生活改善十訓							
		告諭(東京府告諭第一号)							
		記 会議日程							
		国債売出二関スル件	1937	東京府国民精神総動員実行部長	各中等学校長	1937.10.30	昭12		国精動丑第29号

資料番号		史料名	内容年代	作成者	宛先	作成年月日	和暦	言語	備考
シリーズ	番号								
		国民精神総動員非常財政経済への協力 強調方ノ件依命通牒	1938	東京府総務部長,東京府学務部 長,東京府経済部長	市区町村長	1938.10.18	昭13		国精動丑第8号
		閣議申合事項	1937			1937.10.5	昭12		
		消費節約の目標は輸入の減少!							
		明治節奉祝二関スル件	1937	東京府総務部長,学務部長	[各中等学校長他]	1937.10.27	昭12		国精動丑19号
		明治節奉祝二関スル件	1937	東京府総務部長,学務部長	[各中等学校長他]	1937.10.27	昭12		国精動丑第22号
		支那事変二応召セル師範学校・中学校・ 高等女学校・盲学校・哑学校並実業学校 教員等二関スル調査ノ件	1937	東京府学務部長	各私立中等学校設立者	1937.11.4	昭12		丑学第10699号
		成城高女に開催仕候第四回幹事会に於 ける協議事項	1937	保導協会第三支部主任理事 金井 浩	河井ミチ[河井道],高沢 敏男	1937.9.20	昭12		
		監事改選二関スル件	1937	東京府中等学校保導協会	評議員	1937.10.26	昭12		保発第35号
		時局に関し東京府下各中等学校に於て 生徒教養上実施せられつつある事項	1937	東京府中等学校保導協会	評議員	1937.10.26	昭12		保発第36号
		評議員会開催について	1937	東京府中等学校保導協会第三支 部主任理事 金井浩	当支部内各評議員	1937.10.25	昭12		
		日本体操祭二関スル件	1937	財団法人全日本体操連盟	学校長	1937.10.23	昭12		プログラム2部
		第九回明治神宮体育大会委員委嘱	1937	明治神宮体育会会長	河井道子	1937.10.23	昭12		
		恤兵金受領票	1937	海軍省経理局恤兵金出納官吏海 軍主計中佐 浅井益一	恵泉女学園	1937.10.22	昭12		第8667号
		恤兵寄附金領収証	1937	陸軍恤兵部恤兵金出納官吏陸軍 主計中尉 古田英一郎	恵泉女学園	1937.10.22	昭12		陸恤現金受第1063号
		東京私立中等学校懇話会秋季総会開催 案内	1937	東京私立中等学校懇話会幹事長 荒川五郎	学校長	1937.10.16	昭12		
		恩賜金拝戴第五周年記念式案内	1937	[私立中等学校恩給財団理事長 他]	学校長学校設立者	1937.10.16	昭12		
		第六回全国保導教護事業協議大会開催 案内	1937	全国保導教護団体連合会他		1937.10.1	昭12		プログラム2部
		第六回全国保導教護事業協議大会ノ件	1937	東京府中等学校保導協会	評議員	1937.10.12	昭12		保発第34号

資料番号		史料名	内容年代	作成者	宛先	作成年月日	和暦	言語	備考
シリーズ	番号								
		事変に関する通牒	1937	日本基督教連盟慰問事業部	全国基督教諸教会諸機関並有志信徒	1937.8.5	昭12		
		皇軍慰問事業開始案内	1937	日本基督教連盟皇軍慰問事業部	河井道子	1937.9.1	昭12		
		慰問袋作製二ツキ恤兵部指示ノ要項	1937	日本基督教連盟慰問事業部		1937.10.7	昭12		
		慰問袋ノ取扱二ツキ更ニ徹底ヲ期ス事項	1937	日本基督教連盟慰問事業部		1937.10.11	昭12		
		恤兵品受領票	1937	海軍省経理局恤兵品会計官吏海軍主計中佐 浅井益一	恵泉女学園	1937.10.5	昭12		第1179号
		国民精神総動員健康週間二関スルポスター送付	1937	東京市保健局		1937.10.11	昭12		
		十月十一日付通牒二関シ貴校職員生徒	1937	東京府学務部長	関係学校長	1937.10.19	昭12		丑学第10387号
		国民精神総動員実施二関スル件	1937	東京府総務部長,学務部長	各学校長	1937.10.15	昭12		国精動丑第5号
		支那事変応召者ノ子及弟妹ニ対スル市町村立小学校及私立中等学校ノ授業料免除状況二関スル件	1937	東京都学務部長	[各私立中学校長他]	1937.10.2	昭12		
		出動軍人家族救援二関スル件	1937	東京市世田谷区長 高田賢治郎	区内官公私立学校長	1937.9.10	昭12		世教収第1318号
		応召軍人子弟妹ノ授業料減免並献金状況二関スル件照会	1937	東京市世田谷区長 入江操	[区内私立中学校長他]	1937.9.22	昭12		
		内地帰還生徒ノ入学二関スル件	1937	東京府学務部長	[中学校長他]	1937.9.16	昭12		
		支那事変二関シ応召ノ軍人ノ後顧ナカラムル措置	1937	東京府学務部長	[学校長他]	1937.8.16	昭12		丑学8330号
		全国私立中等学校連合会幹事会申合せ	1937	全国私立中等学校連合会幹事長 荒川五郎	[学校長他]	1937.9.13	昭12		
		学校衛生講習会開催ノ件	1937	東京府学務部長	[各公私立中等学校長他]	1937.8.18	昭12		丑衛第3612号 第4回学校衛生講習会の御知らせ
		「週報」国民精神総動員特集号普及方二関スル件	1937	東京府知事官房主事	[各私立中等学校長他]	1937.9.18	昭12		丑知第97号
		視力保存デー実施二関スル件	1937	東京府学務部長	公私立各中学校長	1937.10.2	昭12		丑衛発第587号 失明の主なる原因とその予防法

資料番号		史料名	内容年代	作成者	宛先	作成年月日	和暦	言語	備考
シリーズ	番号								
		高等女学校長会議開会ノ件	1937	東京府学務部長	各公私立高等女学校長	1937.10.11	昭12		丑学第10223号 メモあり
		中等学校入学生選抜方法二関スル件依命通牒	1937	東京府学務部長	中等学校長	1937.9.1	昭12		丑学第8156号 小学校長あての別紙あり
		女子連合音楽体育大会開催案内	1937	音楽週間理事会長 乗杉嘉壽	高等女学校長	1937.10.7	昭12		プログラムつき
		校外指導方針ノ徹底二関スル件	1937	東京府中等学校保導協会	評議員	1937.9.3	昭12		保発第32号
		「保導標語」入選報告ノ件	1937	東京府中等学校保導協会	評議員	1937.9.3	昭12		保発第31号 保導標語審査結果
		清掃思想普及並葉配布ノ件依頼	1937	警視衛生部長 重成格他	恵泉高等女学校長〔河井道〕	1937.10.5	昭12		発第717号ノ2
		清掃事業概要	1937	東京市役所		1937.1	昭12		
		秩父宮雍仁親王同妃両殿下御帰朝奉迎二関スル件通牒	1937	東京府学務部長	[公私立中等学校長他]	1937.10.11	昭12		丑学第10387号
		秩父宮雍仁親王同妃両殿下奉迎要項		東京府					
		奉迎場略図							
		学校長会議ニ関スル件	1937	東京府学務部長 多湖実夫	[各中等学校長他]	1937.10.8	昭12		丑学発第926号
		東京府中等学校保導協会第三支部第4回幹事会案内	1937	東京府中等学校保導協会第三支部主任理事 金井浩	河井ミチ〔河井道〕,高沢敏男	1937.9.4	昭12		
		本協会名詐称ニヨル脅迫的行為ニ関スル件	1937	東京府中等学校保導協会	評議員	1937.9.3	昭12		保導速報第三号
		応召軍人子弟ノ授業料減免並献金状況調査ニ関スル件	1937	東京府学務部長	[各私立学校設立者他]	1937.8.8	昭12		丑学発第798号
		内地帰還児童生徒ノ学校入学ニ関スル件	1937	東京府学務部長	[各私立学校設立者他]	1937.8.28	昭12		丑学発第799号
		北支事変応召教員ノ取扱ニ関スル件	1937	東京府学務部長	[各私立学校設立者他]	1937.8.28	昭12		丑学第8502号
		北支事変応召教員ノ取扱ニ関スル件	1937	東京府学務部長	[各私立学校設立者他]	1937.8.4	昭12		丑学第8229号
		滿支両国人学生生徒ノ取扱ニ関スル件依命通牒	1937	東京府学務部長	公私立中等学校長	1937.8.5	昭12		丑学第8386号
		「聖上陛下御日常の一端ニ関スル謹話」及送付候條教育ノ参考ニ資セラレ度	1937	東京府学務部長	公私立中等学校長	1937.8.25	昭12		丑学793号

資料番号		史料名	内容年代	作成者	宛先	作成年月日	和暦	言語	備考
シリーズ	番号								
		昭和十二年度府下中等学校入学考査問題調査報告送付ノ件	1937	東京府学務部長	公私立中等学校長	1937.8.25	昭12		丑学発第773号
		訪日宣詔記念建造物基礎石用礫石二関スル件	1937	東京府学務部長	[各公私立中等学校長他]	1937.8.25	昭12		丑学第8441号 送り票つき
		東京府教化関係者大会開催二関スル件	1937	東京府学務部長	[各公私立中等学校長他]	1937.8.25	昭12		丑学発第791号
		事業計画に関する質問状	1937	財団法人服部報公会	財団法人惠泉女学園 河井ミチ[河井道]	1937.8.28	昭12		
		貴校職員にして本協会役員たる方が応召せられ候場合には御一報	1937	東京府中等学校保導協会副会長 多湖実夫	評議員	1937.8.17	昭12		
		愛国切手及び愛国葉書発売について	1937	松澤郵便局長	惠泉女学園長 河井道子	1937.8	昭12		
		第三種郵便物五十三号発行ノモノ見本呈出ノ件		世田谷郵便局	河井ミチ[河井道]	8.23			
		中華民国人並満州国人留学生二対スル在学証明書二関スル件	1937	東京府学務部長	公私立学校長	1937.8.2	昭12		丑学第8057号
		請求書(但惠泉女学園特設科設備充実二関スル助成費)	1937	外務大臣 林銑十郎	河井ミチ[河井道]	1937.2	昭12		
		請書(指令書)	1937	外務大臣 林銑十郎	河井ミチ[河井道]	1937.2	昭12		指令第八号
		惠泉女学園特設科設備充実費補助方二関スル指令書等送付ノ件	1937	外務省文化事業部長 岡田兼一	惠泉女学園 河井ミチ[河井道]	1937.2.5	昭12		文化三普通第79号
		指令書	1937	外務大臣 林銑十郎	惠泉女学園 河井ミチ[河井道]	1937.2.5	昭12		指令第八号
		旅客運賃割引証照会ノ件	1937	新宿駅出札掛	惠泉女学園長[河井道]	1937.7.24	昭12		宿駅出第20号
		貴校入学に関する書類及寄宿舎入舎の書類送付について		内務省社会局庶務課 平松弘	惠泉女学校	7.23			
		「週報」事変特集号普及方二関スル件	1937	東京府知事官房主事	各私立中等学校長	1937.7.20	昭12		丑知第72号
		本協会「保導標語」募集の件	1937	東京府中等学校保導協会	評議員	1937.7.8	昭12		
		今次北支事変二関シ政府ヨリ別紙ノ通声明通牒	1937	東京府学務部長	各学校長	1937.7.15	昭12		丑学第7756号
		図書館学講習会開催ノ件	1937	東京府学務部長	各公私立学校長	1937.7.12	昭12		丑学第7589号
		公德運動期成要項	1937	全国私立中等学校連合会幹事長 荒川五郎	学校長	1937.6.22	昭12		

資料番号		史料名	内容年代	作成者	宛先	作成年月日	和暦	言語	備考
シリーズ	番号								
		国民心身鍛錬運動実施スル件	1937	東京府学務部長	公私立男女中等学校長	1937.7.6	昭12		丑学第7556号
		時局二関シ会議開催ノ件	1937	東京府学務部長	公私立中等学校長	1937.7.16	昭12		丑学第7756号
		醸萃金領収証送付ノ件	1937	東京府中等学校保導協会	学校長	1937.6.26	昭12		
		幹事会開催の件	1937	保導協会第三支部主任理事金井浩	河井ミチ[河井道]	1937.6.25	昭12		
		数学物理化学担任教員進退調外ニ調査二関スル件	1937	学務部長 白戸半次郎	学校長	1937.6.28	昭12		丑学発第218号
		当第三支部主催の所属第三学年生「母の会」開催の件	1937	東京府中等学校保導協会第三支部主任理事 金井浩	河井ミチ[河井道]	1937.6.13	昭12		
		母の会開催に就いて	1937	東京府中等学校保導協会第三支部主任理事 金井浩	河井ミチ[河井道],高沢敏男	1937.6.5	昭12		「母の会入場券」郵送の件付
		支部幹事委嘱状並保導員之証送付ノ件	1937	東京府中等学校保導協会	恵泉女学園長[河井道]	1937.6.10	昭12		保発号外
		第四回日米学生会議二関スル件	1937	第四回日米学生会議派遣学生生徒鑑衡委員会	恵泉女学園長[河井道]	1937.6.8	昭12		
		第三学年生徒の母の会開催案内	1937	第三支部主任理事	加盟学校長 河井ミチ[河井道]	1937.6.5	昭12		協会本部納入金、支部費の件付
		「時」記念日実施二関スル件	1937	東京府学務部長	各男女中等学校長	1937.6.3	昭12		丑学発第581号
		第三支部評議員会案内	1937	東京府中等学校保導協会第三支部理事	評議員 河井みち[河井道]	1937.5.25	昭12		東京府中等学校保導協会第三支部加盟学校一覧表、映画教育に関する研究(委員会試案)
		昭和十二年度予算案・昭和十一年度決算書		東京府中等学校保導協会第三支部					幹事異動
		加入の件	1937	私立中等学校恩給財団	高沢敏男	1937.5.12	昭12		一時金請求及支給手続・証明書
		航空写真撮影問い合わせ	1937	飛行写真研究所	河井道子	1937.7.22	昭12		
		文部省制定唱歌行進遊戯伴奏レコード視聴会二関スル件	1937	東京府学務部長 白石半次郎	各女学校長	1937.5.5	昭12		丑学発第466号
		評議員会状況報告二関スル件	1937	東京府中等学校保導協会理事長 昌村嘉兵衛	評議員	1937.5.10	昭12		保発第20号
		昭和十一年度事業報告	1937	東京府中等学校保導協会		1937.4	昭12		
		第十一回児童愛護週間挙行二関スル件	1937	東京市世田谷区役所	校長	1937.5.3	昭12		世社発第151号

資料番号		史料名	内容年代	作成者	宛先	作成年月日	和暦	言語	備考
シリーズ	番号								
		師範学校・中学校・高等女学校教授要目改正二関スル件	1937	東京府学務部長	[公私立各中学校長他]	1937.5.27	昭12		丑学3516号
		中等学校修身公民科教授要目二関スル件	1937	東京府学務部長	各中学校長	1937.5.27	昭12		丑学第3517号
		昭和十二年三月実施東京府中等学校入学志願者考査方法二関スル調査		東京私立中等学校懇話会					
		学校教員学生々徒二対スル旅客運賃割引証二関スル件	1937	東京府学務部長	[各中学校長他]	1937.5.31	昭12		丑学第5763号
		ムシ歯予防デー実施二関スル件	1937	東京府学務部長	公私立中等学校長	1937.5.31	昭12		全国一斉第十回ムシ歯予防デー
		昭和十二年度醸出金納入二関スル件	1937	東京府中等学校保導協会理事長 昌村嘉兵衛	評議員	1937.5.7	昭12		保発第18号 人数のメモあり
		事務所移転の通知	1937	東京府中等学校保導協会	学校長	1937.5.19	昭12		
		恩賜財団済生会二関スル訓話方ノ件	1937	東京府学務部長	[中学校長他]	1937.5.20	昭12		丑学第5226号 済生会に就て
		旅客運賃割引について	1937	鉄道省運輸局長	恵泉女学園学校長[河井道]	1937.4.30	昭12		鉄連第814号ノ2 別紙2枚
		保導第五号配布並二教職員生徒二関スル件	1937	東京府中等学校保導協会	学校長	1937.5.18	昭12		保発第21号 人数のメモあり
		映画教育施設二関スル件	1937	学務部長	各中学校長	1937.5.10	昭12		丑学発第475号
		台湾学生在学調依頼ノ件	1937	台湾総督府東京学生事務所		1937.5	昭12		
		学校生徒児童身体検査統計表送付ノ件	1937	東京府学務部長	公私立各中学校長	1937.5.14	昭12		丑衛発第294号
		ポスター送付ノ件	1937	東京府	[各中学校長他]	1937.5.14	昭12		丑商発第176号
		国体ノ本義二関スル件	1937	東京府学務部長	公私立中等学校長	1937.5.10	昭12		丑学第4438号
		日本中等教育理化学協会大会ノ件	1937	東京府学務部長	公私立中等学校長	1937.5.3	昭12		
		私立中等学校負債利子補助二関スル件 依命通牒	1937	東京府学務部長	各私立中等学校設立者	1937.3.30	昭12		丑学発第310号
		文部省令第十九号二付御通牒	1937	全国私立中等学校連合会幹事長 荒川五郎	[加入学校設立者他]	1937.3.24	昭12		
		本協会趣旨ノ徹底並各学校に於ケル保導機関ノ機能發揮二関スル件	1937	東京府中等学校保導協会理事長 昌村嘉兵衛		1937.5.7	昭12		保発第19号

資料番号		史料名	内容年代	作成者	宛先	作成年月日	和暦	言語	備考
シリーズ	番号								
		東京府営小石川運動場使用一時停止二 関スル件	1937	東京府学務部長	府内各中学校長	1937.4.12	昭12		丑学発第359号
		中等学校入学考査二関スル件	1937	東京府学務部長	各中学校長	1937.4.12	昭12		丑学発第371号 中等学校入学考査に關スル調査
		市電利用者へのおわび	1937	東京市電氣局電車課長 高島信一	恵泉女学校長	1937.4.28	昭12		
		昭和十二年度施行ノ入学生選抜方法二 就イテ							
		中等学校新教授要目講習会開催ノ件	1937	東京府学務部長 白戸半次郎	[各公私立中学校長 他]	1937.4.26	昭12		丑学第4240号
		私立中等学校補助申請二関スル件	1937	東京府学務部長	各私立中等学校設立者	1937.4.8	昭12		丑学発第349号
		私立中等学校負債利子補給二関スル件 依命通牒	1937	東京府学務部長	各私立中等学校設立者	1937.4.15	昭12		丑学発第31号 補給申請書・負債明細書・負債償 還計画書・収支決算書・資産明細 書・事業計画書・負債償還報告書
		教育調査資料蒐集二関スル件	1937	東京府教育調査会長 館哲二	中等学校長	1937.4.15	昭12		丑学発第384号 中等学校新入学生諸君へ御願
		衆議院議員選挙当日国旗掲揚ノ件	1937	世田谷区長 高田賢次郎	学校長	1937.4.20	昭12		世選肅第6号
		「週報」総選挙特集号配布方ノ件	1937	東京市世田谷区長 高田賢次郎		1937.4.22	昭12		世肅収第47号
		靖国神社臨時大祭二関スル件	1937	東京市世田谷区長 高田賢次郎	[各学校長他]	1937.4.22	昭12		世教収第827号
		印刷物送付ノ件	1937	学務部長	[各中学校長他]	1937.4.19	昭12		丑学第3982号
		評議員会開催二関スル件	1937	東京府中等学校保導協会会長 館 哲二	評議員	1937.4.21	昭12		
		海軍記念日講演二関スル件	1937	学務部長	各中学校長	1937.4.20	昭12		丑学第4187号
		「ヘレン・ケラー小伝」出版について		平野書房					
		春季総会開催の件	1937	東京私立中等学校懇話会幹事長 荒川五郎	加入学校長	1937.4.6	昭12		はがき
		昭和十二年度入学生選抜に關する東京 府通牒について	1937	東京私立中等学校懇話会幹事長 荒川五郎	加入学校長	1937.4.9	昭12		訂正御通知
		第十一回児童愛護週間舉行二関スル件	1937	東京府学務部長	各代表者	1937.4.15	昭12		丑社発第397号 第十一回児童愛護週間計画案

資料番号		史料名	内容年代	作成者	宛先	作成年月日	和暦	言語	備考
シリーズ	番号								
		結核予防週間二関スル件	1937	東京府学務部長	[各中等学校長他]	1937.4.16	昭12		丑衛発第240号
		本会幹事長荒川二郎の衆議院表彰について	1937	全国私立中等学校連号会幹事	学校長	1937.4.28	昭12		荒川氏祝賀記念品費御寄贈学校名簿
		共同線加入電話二関スル件	1937	松澤郵便局	[恵泉女学園]	1937.4.20	昭12		宛名の原物表記「恵泉女学院」は誤記と思われる
		鉄道旅客運賃割引証様式ノ改正二関スル件	1937		恵泉女学園長[河井道]	1937.4.12	昭12		世教収第738号

【B2-34 公文書綴 昭和19年度】

B2	34	新規中等学校卒業生就職銓衡二関スル件通知	1945	第一海軍療品廠勤労主任	各学校長	1945.1.18	昭20		一療廠第八号
		恵泉女学園銓衡者名簿							
		新規女子中等学校卒業生募集二関スル件	1945	陸軍燃料本部総務部長	恵泉女学園長[河井道]	1945.1.13	昭20		燃本総普第40号
		女子挺身隊要員求人要項	1945	陸軍燃料廠		1945	昭20		
		照会	1946	愛媛県立西條高等女学校	恵泉女学園長[河井道]	1946.2.13	昭21		発第109号 封筒付メモあり
		印刷所焼失の通知	1944	東京都教育局総務課視学係	恵泉女学園学校長[河井道]	1944.12.3	昭19		
		防火運動実施二関スル件	1944	東京都教育局長生悦住求馬	[各中等学校長他]	1944.11.21	昭19		消庶務第1159号 第十五回防火運動実施要綱付
		学事年報二関スル件	1944	東京都長官官房文書課長	恵泉女学園長[河井道]	1944.11.27	昭19		官文発第956号
		補助金請求書郵送ノ件	1944	東京都教育局総務課私立学校係	各私立中等学校設立者	1944.11.10	昭19		
		補助金決定通知	1944	東京都長官西尾壽造	恵泉女学園設立者[河井道]	1944.11.10	昭19		教総発第310号
		私立中等学校補助二関スル件依命通牒	1944	東京都教育局長	各私立中等学校設立者	1944.11.19	昭19		教総発第310号
		警備用兵器保管相成度件通牒	1944	陸軍大尉 原新十郎	恵泉女学園園長[河井道]	1944.11	昭19		
		中等学校校舎学用二関スル件決定指令	1944	関東地方行政協議会長東京都長官 西尾壽造	恵泉女学園長[河井道]	1944.11.18	昭19		開行発第204号
		東京私立高等女学校協会会計報告		東京私立高等女学校協会					昭和19年11月23日解散

資料番号		史料名	内容年代	作成者	宛先	作成年月日	和暦	言語	備考
シリーズ	番号								
		銀製盃賞杯等供出二関スル件	1944	教育局長	各学校長	1944.12.16	昭19		教総収第2969号
		「軍人二賜ハリタル勅諭謹解」頒布二関スル件	1944	教育局長	各学校長	1944.12.16	昭19		教総収第2970号
		官吏ノ服務心得二関スル件依命通牒	1944	東京都次長	[各中等学校長他]	1944.10.31	昭19		教総発第327号
		内閣訓示号外	1944	内閣総理大臣 小磯国昭	各官庁	1944.10.23	昭19		
		空襲ノ被害状況報告二関スル件	1944	東京都教育局学務課長	[都立高等学校長他]	1944.11.30	昭19		教総発第366号
		米英撃砕労働激勸援護運動二関スル件	1944	東京都教育局長	関係学校長	1944.11.24	昭19		教総発第358号
		明年度高等学校入学者選抜に伴ひ、朝鮮人生徒に対する本会の推薦に就いて	1944	朝鮮奨学会理事長 川岸文三郎	内地各中等学校長	1944.10.27	昭19		
		恩賜金拝戴記念式挙行案内	1944	私立中等学校恩給財団理事長 児玉九十		1944.10.21	昭19		
		昭和十八年度収入支出決算書		東京都私立中等学校懇話会	加盟校				
		東京都私立中等学校懇話会総会概況報告	1944	東京都私立中等学校懇話会		1944.7.28	昭19		
		理科実験器具納入不可能に付了承御願ひ	1944	島津製作所東京支店	恵泉女学園	1944.10.2	昭19		
		学徒勤労歌発表会開催について	1944	文部大臣 藤野恵		1944.10.11	昭19		
		昭和十九年度文部省科学研究奨励金交付二関スル件	1944	東京都教育局長	各中等学校長	1944.7.15	昭19		推薦調書付
		東京都中等学校隣組常会二関スル件	1944	東京都教育局長	関係中等学校長	1944.8.14	昭19		教総発第99号
		学校防空二関スル調査ノ件	1944	世田谷区長 河野光星	区内各種学校長	1944.8.16	昭19		号外
		学校教職員二対スル年末賞与ノ一部臨時支給二関スル件	1944	東京都教育局長	私立中等学校設立者	1944.9.30	昭19		教総収第1634号
		国民貯蓄組合設立届							
		国民貯蓄組合結成促進二関スル件	1944	東京都世田谷区役所区長 河野光星		1944.8.3	昭19		
		国民貯蓄組合同約							
		国民貯蓄組合増強二関スル件報告							報告用紙
		昭和十九年九月末日現在国民貯蓄組合現況報告書提出二関スル件	1944	世田谷区長 河野光星	各種国民貯蓄組合長	1944.9.30	昭19		世振収第496号 報告書付

資料番号		史料名	内容年代	作成者	宛先	作成年月日	和暦	言語	備考
シリーズ	番号								
		職域貯蓄増強特別期間実施二関スル件	1944	世田谷区長 河野光星		1944.9.7	昭19		世振収第431号
		職域貯蓄増強特別期間実施要綱	1944	東京都警視庁		1944.9	昭19		
		勤労働員学徒用作業衣支給状況調二関スル件	1943	東京都教育局勤労働員係	関係学校長	1943.8.26	昭18		
		農耕実習地活用二関スル件		東京都教育局長	都下公私立中等学校長				教総発第210号
		学徒勤労働員研究所協議会講義要項	1944	[大日本職業指導協会他]		1944.9	昭19		書き込みあり、メモ付
		告諭揭示方依頼ノ件	1944	東京都長官官房文書課長 萩原辰郎	各中等学校長	1944.8.27	昭19		官文発第732号
		訓示	1944			1944.8.31	昭19		
		昭和十九年八月二十三日地方長官二賜ハリタル御言葉	1944			1944.8.23	昭19		
		学校敷地、教室に関する調査依頼	1944	東京都教育局長		1944.8.28	昭19		教総発第146号 調査用紙付
		聖旨 体学校長会議二関スル件	1944	東京都学務部長	[各公私立中等学校長他]	1944.8.25	昭19		教総発第141号
		学徒動員関係資料(配属先)			恵泉女学園				堤少尉とメモあり
		土地立入並二使用二関スル件	1944	苫小牧町長 八巻耕三	恵泉女学園	1944.8.26	昭19		苫11号
		諸書類送付ノ件	1944	東京都中等学校隣組女子中等学校第四組長 堀江時三	関係学校長	1944.8.27	昭19		
		仮領収証	1944	第一海軍燃料廠研究部部長海軍技術大尉 阿部宗意	恵泉女学園	1944.8.25	昭19		
		勤労作業二要スル作業用品類支給状況調査二関スル件	1944	東京都教育局勤労働員係	各学校長	1944.8.20	昭19		
		裁縫戦授用ミシン支給二関スル件	1944	東京都教育局学務課長	公私立女子中等学校長	1944.8.17	昭19		
		学事年報二関スル件	1944	東京都長官官房文書課長	恵泉女学園長[河井道]	1944.8.4	昭19		官文発第685号
		当協議会加盟学校長期在勤者表彰について	1944	東京私立高等女学校協会		1944.7.26	昭19		
		中等学校長当会開催二関スル件	1944	東京都教育局長	公私立中等学校長	1944.7.12	昭19		教総発第12号

資料番号		史料名	内容年代	作成者	宛先	作成年月日	和暦	言語	備考
シリーズ	番号								
		学徒動員実状報告二関スル件	1944	東京教育局長	公私立中等学校長	1944.7.11	昭19		教総発第11号 切取済 発送済のメモあり
		学生生徒ノ生産増強協力状況調査方ノ件	1944	世田谷警察署管内生産増強動員本部本部長 高木世田谷警察署長	各学校長	1944.7.14	昭19		
		学校火災防止二関スル件	1944	東京都教育局長	公私立中等学校長	1944.6.15	昭19		教二発第426号
		待避所整備増築二付テノ急報		教育局長					成徳菅沼発 写し 継送電報のメモあり
		学校防空講習会開催二関スル件	1944	東京都教育局長	公私立中等学校長	1944.7.11	昭19		教総収第73号 山口教諭出席 報告済のメモあり
		賞与一部国債貯金ヲ以テ実施方二関スル件	1944	東京都世田谷区役所振興課貯蓄係		1944.7.12	昭19		号外
		御校在籍生徒数通知お願い	1944	中等学校教科書株式会社		1944.6	昭19		返信済のメモあり
		塩配給券送付の件		東京私立高等女学校協会理事長 三輪田元道	加盟学校長				メモあり
		加盟学校長長期在勤者調	1944	東京私立高等女学校協会		1944.6.30	昭19		回答済のメモあり
		学校要覧提出二関スル件	1944	東京都教育局長	公私立各中等学校長	1944.6.3	昭19		教二発第397号
		学校工場化二関スル調査報告							
		女学生の軍事教練に最も好適な訓練銃提供		東京軍教品工業西部出張所					注文書のはがきあり
		昭和十八年度公私立中等学校教員資格表							
		工作実施状況調査について		都下中等学校長					
		私立学校々々規模其他調査二関スル件	1943	東京都防衛局當膳課長 天羽馨	学校長	1943.12.10	昭18		防営発第309号 調査用紙付
		会報 第六号	1944	全国高等女学校長協会		1944.3.6	昭19		
		学籍簿補助簿 様式案							
		薙刀錬成会開催二関スル件	1944	東京都学校報国団長	関係学校報国団長	1944.5.29	昭19		
		裁判所見学の許可	1944	東京刑事地方裁判所書記課	恵泉女学園長[河井道]	1944.5.27	昭19		
		昭和十八年度報告		東京私立高等女学校協会					

資料番号		史料名	内容年代	作成者	宛先	作成年月日	和暦	言語	備考
シリーズ	番号								
		夏季上衣廃止運動実施要領		東京都					メモあり
		夏季上衣廃止運動実施二関スル件	1944	東京都世田谷区長 河野光星		1944.6.30	昭19		
		国民貯蓄組合ノ貯蓄増強二関スル件照会	1944	東京都民生局長 櫻井安右衛門	惠泉女学園	1944.6.24	昭19		民振発第368号ノ2
		生徒数等調査二関スル件	1944	東京都学校報国団保導部長	各学校報国団長	1944.6.28	昭19		団発第98号
		賞与ノ一部国債貯金実施二関スル件	1944	東京都世田谷区長	惠泉女学園	1944.6.5	昭19		世振収第275号
		賞与ノ一部国債貯金実行二関スル件	1944	[東京都民生局長他]	[中学校長他]	1944.5.28	昭19		
		身元照会書(木村典子)	1944	大分県臼杵税務署長	私立惠泉女学園学校長 [河井道]	1944.6.10	昭19		
		学校水泳場用水消毒用晒粉配給二関スル件	1944	教育局長	各中等学校長	1944.5.30	昭19		教文発第266号
		小売業企業整備二関スル件	1944	東京中等学校用品小売商業組合 企業整備実施委員長 山内厚之助	高野タカ	1944.5.25	昭19		
		日本文化講座開催	1944	財団法人日本文化中央聯盟理事長 小山松吉	学校長	1944.6.12	昭19		
		中等学校生徒向落花生追加配給二関スル件	1944	東京都経済局食糧課長	惠泉女学園長[河井道]	1944.6.16	昭19		
		建築用物資需要申告・建築申請	1943	財団法人惠泉女学園理事 河井ミチ [河井道]	警視總監	1943.6.5	昭18		
		校舎拡張ノ件認可	1943	東京府知事 松村光磨	[惠泉女学園設立者他]	1943.5.31	昭18		未教第5988号
		委任状	1943	財団法人惠泉女学園理事 河井ミチ [河井道]	原吉一	1943.4.2	昭18		
		惠泉女学園建物配置図							
		惠泉女学園設計図	1943			1943.5.31	昭18		
		領収証	1944	惠泉同窓会	河井道,高沢敏男	1944.6.10	昭19		
		女子勤労挺身隊結成費補助ノ件	1944	警視總監	惠泉女学園理事長 一色 庸児	1944.3.31	昭19		指令第30号
		女子勤労挺身隊結成費補助二関スル件	1944	国民勤労動員署長		1944.5.25	昭19		溢動勤収第188号
		当協会解散に付謹告	1944	全国高等女学校校長協会理事長 三輪田元道		1944.5	昭19		

資料番号		史料名	内容年代	作成者	宛先	作成年月日	和暦	言語	備考
シリーズ	番号								
		公立中等学校及関係青年学校並関係各種学校会議開催二関スル件	1944	東京都教育局長	[公立中等学校長他]	1944.5.18	昭19		教二発第382号 メモあり
		保導事業行事遂行について	1944	東京都学校報国団保導部長	各学校報国団長	1944.5.5	昭19		団発第95号
		振替料金加算拂に関する件	1944	[私立中等学校恩給済団他]	学校	1944	昭19		
		理事長幹事長更迭報告	1944	[全国私立中等学校联合会他]	加盟校設立者並ニ教職員	1944.3	昭19		
		学徒勤労働員現場指導監督者錬成講習会開催二関スル件	1944	東京都教育局長	関係中等学校長	1944.5.14	昭19		教二発第376号
		学徒勤労働員現場指導監督者錬成講習会要項		東京都教育局長					
		中等学校教員数ノ調査二関スル件	1944	教育局長	各中等学校長	1944.4.25	昭19		番号2241号
		資金援助願	1944	帝国水難救済会	恵泉女学園	1944.4	昭19		
		恩徴戦士ノ歌「勝利ノ生産」歌譜二関スル件	1944	財団法人国民徴用校護会東京支部長	各高等女学校長	1944.3.27	昭19		徴援支発第461ノ3
		警視庁公報 第二十三号	1944	警視庁		1944.3.31	昭19		女子挺身隊に関してメモあり
		甲種の勤労所得の源泉課税に関する所得税法の改正に就て	1944	東京財務局税務署		1944.4	昭19		
		当事業所移転ノ件	1944	東京都学校報国団保導部長	各学校報国団団長	1944.4.20	昭19		団発第94号
		国民貯蓄組合四月期実行届	1944	東京都次長 松村光磨	[各中等学校長他]	1944.4.6	昭19		民振発第368号
		奨励金交付二関スル請求書提出ノ件	1944	東京都経済局農務課長 榎本輝義	恵泉女学園報国団々長	1944.4.16	昭19		経農発第825号
		学校農場甘藷園設置二要スル費用交付	1944	東京都長官 大達茂雄	恵泉女学園報国団	1944.3.31	昭19		経農発第825号
		世田谷生産増強実行委員会名簿							メモあり
		中等学校生徒向煎落花生配給二関スル件	1944	東京都経済局長	各中等学校長	1944.4.26	昭19		持参袋のメモあり
		防空発令時ニ於ケル学徒勤労作業ニ付テノ措置二関スル件	1944	東京都教育局長	各中等学校長	1944.1.20	昭19		教収第7号
		学事報告資料二関スル件	1943	東京都長官官房文書課長	高等女学校長	1943.11.6	昭18		官文発第591号

資料番号		史料名	内容年代	作成者	宛先	作成年月日	和暦	言語	備考
シリーズ	番号								
		昭和十九年度第一半期学徒勤労働員二 関スル件	1944	教育局長	[中学校長他]	1944.4.11	昭19		教体発第157号
		補助金請求書提出ノ件	1944	東京都長官 大達茂雄	私立中等学校設立者	1944.4.6	昭19		教二発第239号
		中等学校ニ於ケル軍人援護教育実施状 況	1944	民生局長,教育局長	中等学校長	1944.3.10	昭19		民援収第938号
		授業設備ニ対スル補助金ニ関スル件	1944	東京都教育局長	私立中等学校長	1944.2.18	昭19		教二発第104号
		女子勤労挺身隊(過年度卒)ニ関スル件	1944	渋谷国民職業指導所長	恵泉女学園	1944.2.8	昭19		溢職発第56号 名簿用紙付
		女子挺身隊入隊式ニ関スル件	1944	陸軍燃料廠	恵泉女学園	1944.1.10	昭19		陸燃総普第99号
		学徒ノ勤労働員ニ関スル件	1944	東京都教育局長	管下各中等学校長	1944.2.7	昭19		教二発第69号
		昭和十九年度収穫造林防火線事業量調 査ノ件	1943	苫小牧町森林組合長	組員	1943.10.25	昭18		苫森号
		第二十四回標準靴配給割当ニ関スル件	1943	東京都教育局長	恵泉女学園長	1943.12	昭18		教二収第4229号
		苫小牧町農業会設立総会招集通知	1944	苫小牧町農業会設立委員長八巻 耕三		1944.1.21	昭19		
		学徒冬季心身鍛錬ニ関スル件	1943	東京都教育局長	[中学校長他]	1943.12.16	昭18		教体発第201号 実施要項にメモあり
		父兄ニ対スル進学指導会ニ関スル件	1944	東京都教育局長	公私立中等学校長	1944.1.17	昭19		教二発第14号
		学校職員特別身体検査ニ関スル件	1944	東京都教育局長	各中等学校長	1944.1.18	昭19		教体発第1号 実施要項付
		挺身隊立学校報国隊感謝激勵慰労会開 催ニ関スル件	1944	東京都世田谷区長 河野光星		1944.6.20	昭19		

【B2-35 [学徒勤労及び動員関係書類綴]】

B2	35	学徒継続出勤に関する(件)	1945	東京都教育局長	学校長	1945.3.16	昭20		教総発第154号
		中等学校卒業生採用の件照会	1944	第一海軍療品廠総務部長	恵泉女学園長[河井道]	1944.9.19	昭19		一療廠8号39
		中等学校卒業生採用に関する件依頼	1944	海軍人事局	私立恵泉女学園学校長 [河井道]	1944.10.20	昭19		海人三10号326
		学徒勤労派遣責任教職員の指導に関す ること	1944	東京都教育局長	区長,支所長,地方事務 所長,市長,関係学校長	1944.10.13	昭19		1536号

資料番号		史料名	内容年代	作成者	宛先	作成年月日	和暦	言語	備考
シリーズ	番号								
		工場疎開に伴う勤労学徒の措置に関する件	1945	東京都教育局長	各中等学校長, 国民学校長, 各関係各種学校長, 青年学校長	1945.3.12	昭20		教総発第717号
		事故防止指導要領	1944	東京都教育局長 警視庁勤労部長	区長, 支所長, 地方事務所長, 市長, 関係学校長, 関係工場, 事業場代表者	1944.10.10	昭19		
		学校報告隊出動令書		東京都長官 西尾寿造	恵泉女学園学校長[河井道]				
		新規中等学校卒業者の取扱に関する件	1944	警視庁勤労部長	陸軍燃料本部総務部長	1944.12.28	昭19		勤業務発第872号
		第二四半期出動内定所返送に関する件	1945	恵泉女学園	平野勤労働員係官	1945.3.12	昭20		
		第二四半期出動内定所返送方に関する件	1945	東京都教育局	各中等学校長	1945.3.7	昭20		
		二年生勤労働員の件	1944	東京都教育局	恵泉女学園長[河井道], 高沢先生[高沢敏男], 末光先生[末光績]	1944.12.7	昭19		
		第二四半期学徒勤労働員出動報告書	1944	恵泉女学園長河井道	東京都教育局長	1944.12.20	昭19		
		新規中等学校卒業者の勤労働員継続に関する措置要綱に伴う上級学校入学者の取扱に関する件	1945	東京都教育局長 生悦住求馬	関係中等学校長	1945.3.23	昭20		教総発第920号
		学徒出動先工場における労務事情に関する件	1945	教育局長	関係学校長	1945.1.11	昭20		教総発第5号
		中等学校卒業者の職業指導並びに職業紹介に関する件	1945	渋谷国民勤労働員署長	恵泉女学園学校長[河井道]	1945.1.7	昭20		渋動発第1号
		中等学校卒業者の職業指導並びに職業紹介に関する件	1944	東京都教育局長, 警視庁勤労部長	各国民勤労働員署長, 各中等学校長	1944.12.20	昭19		勤業務発第791号
		[判読不可]	1944	教育局 総務課長	公私立中学校長, 公私立青年学校長, 各種学校長	1944.12.21	昭19		教総務第379号
		新規中等学校卒業者の勤労働員継続に関する措置要綱の件	1944	東京都教育局長	公私立中学校長	1944.12.14	昭19		教総収発第2918号
		新規中等学校卒業者の勤労働員継続に関する措置要項	1944			1944.12.1	昭19		
		第二、四半期学徒勤労働員に関する件	1944	東京都教育長	関係学校長, 関係工場事業場代表者	1944.11.7	昭19		教総発308号

資料番号		史料名	内容年代	作成者	宛先	作成年月日	和暦	言語	備考
シリーズ	番号								
		学徒動員実施要項に基き出動したる教職員等の支給を受ける報酬又は給与に対する課税上の取扱に関する件	1944	東京都教育長	区長,支所長,地方事務所長,支庁長,市長,関係学校長,関係工場,関係事業場代表者	1944.10.30	昭19		教総収2281号
		勤労動員学徒の教科指導に関する件	1944	東京都教育長	管下公私立中等学校長(認指定学校を含む)	1944.12.4	昭19		教総発373号
		勤労動員学徒用作業衣配給に関する件	1944	教育局総務課長 経済局資材課長	関係学校長	1944.11.21	昭19		経資収第4916号の2
		[封筒]		恵泉女学園長[河井道],末光先生[末光績],高沢先生[高沢敏男]	第一海軍療品廠	9.20			
		学校側勤労学徒指導要領		東京都教育局					
		工場事業場等学徒勤労動員の報償取扱細目に関する件	1944	東京都教育局長,警視庁勤労部長	区長,支所長,地方事務所長,支庁長,市長,関係学校長,関係工場,関係事業場代表者	1944.9.9	昭19		教総収1310号
		学徒勤労令施行に関する件	1944	東京都教育長	関係学校長	1944.9.9	昭19		教総収1308号
		学徒動員令	1944			1944.8.23	昭19		勅令第500号
		学徒勤労令施行規則	1944			1944.8.23	昭19		文部省厚生省軍需省令第1号
		勤労学徒並びに派遣責任教職員の善行美談に関する件	1944	教育局長	区長支所長地方事務所長市長 関係学校長	1944.9.30	昭19		教総発第229号
		勤労学徒の健康管理対策資料に関する件	1944	教育局長	区長,支所長,地方事務所長,市長,関係学校長	1944.9.30	昭19		教総発第230号
		動員学徒傷害(疾病)報告の件	1944	教育局長	関係学校長	1944.9.1	昭19		
		学徒継続出動に関する件	1944	教育局長	関係学校長	1944.9.25	昭19		教総発第206号
		国民勤労報告隊出動令書	1944	東京都長官,警視総監	恵泉女学園学校長[河井道]	1944.8.14	昭19		
		中等学校卒業者の職業指導並びに職業紹介に関する件	1944	東京都教育局長,警視庁勤労部長	各国民勤労動員署長,各中等学校長	1944.8.25	昭19		勅業務第255号
		報償経理の査案に関する件	1944	隣組長 堀江時平	関係学校長	1944.9.21	昭19		
		工場事業場等における学徒の勤労に対する報償経理に関する件							

資料番号		史料名	内容年代	作成者	宛先	作成年月日	和暦	言語	備考
シリーズ	番号								
		学徒動員健康状況報告様式							
		農林水産業に対する勤労働員受入側及学校側措置に関する件	1944	文部省総務局長,農商省総務局長	各地方長官,各行政協議会長,各学校長	1944.8.23	昭19		52号
		動員学徒の健康管理に関する件	1944	東京都教育局長	公私立中学校長,公私立青年学校長,各種学校長	1944.8.14	昭19		
		動員学徒の健康管理に関する件	1944	警視庁勤労部長	関係工場事業代表者	1944.7.28	昭19		勤労管理第11号
		学徒勤労働員に伴う学徒の被保険者資格に関する件	1944	厚生省保険局長	庁府県長官,健康保険組合理事長	1944.5.22	昭19		「別紙」保発第334号
		学徒勤労働員に伴う学徒の被保険者資格に関する件	1944	東京都教育長 生悦住求馬	公私立中学校長,同高等女学校長,同実業学校長,各種学校長	1944.7.25	昭19		教総発第126号
		学徒動員受入側措置に関する件	1944	東京都教育局長,警視庁勤労部長	関係学校長,関係工場事業場代表者	1944.7.20	昭19		勤労管理第6号
		国民勤労報告隊出動令書	1944	東京都長官,警視総監	恵泉女学園学校長[河井道]	1944.7.22	昭19		
		学徒勤労の徹底強化に関する件	1944	東京都教育局長	区長,支所長,地方事務所長,市長,中等学校長,関係青年学校長,関係各種学校長	1944.8.4	昭19		教総第20号
		学徒勤労作業に要する作業用品類支給に関する調査の件	1944	東京都教育局勤労働員係	各学校長	1944.8.3	昭19		
		動員学徒危害予防に関する件	1944	東京都教育局長	中等学校長,関係各種学校長,関係青年学校長	1944.7.21	昭19		教総発第52号
		学徒勤労働員実施要領に関する件	1944	文部次官,厚生次官,軍需次官	東京都長官	1944.4.27	昭19		官総6号
		工場事業場等学徒勤労働員 学校側措置要綱に関する件	1940	文部省総務局長,学徒動員本部総務部長	各地方長官,大学高等専門学校長,教員養成所長	1940.5.12	昭15		動総17号
		工場事業場等学徒勤労働員 受け入れ側措置要綱に関する件	1944	文部省総務局長 学徒動員本部総務部長	東京都長官	1944.5.3	昭19		動総11号
		学徒勤労働員の報償取扱細目	1944	東京都教育局長 警視庁勤労部長	区長,支所長,地方事務所長,支庁長,市長,関係学校長,関係工場事業場代表者	1944.9.9	昭19		教総収第1310号

資料番号		史料名	内容年代	作成者	宛先	作成年月日	和暦	言語	備考
シリーズ	番号								
		学徒動員に関する件	1944	教育局総務課	関係公私立中等学校長, 各種学校長, 公立青年学校長	1944.7.22	昭19		
		勤労働員学徒に対する食糧配給に関する件	1944	教育局長 生悦住求馬	公私立中等学校長	1944.7.21	昭19		教総第48号
		学徒勤労働員実施要領並びに工場事業場 学徒勤労働員受入側及び学校側措置要綱に関する件	1944	東京都教育長, 警視庁保安部長	各中等学校長, 関係各種学校長, 関係青年学校長	1944.5.20	昭19		教総収第3398号
		工場事業場等 学徒勤労働員受入措置要綱第二要領11-(1)に基く動員学徒の工場通勤用定期券の購入等は左記に依ること							
		学校工場約束事項 第一号	1944	恵泉女学園, (株) 東洋化学工業所		1944.6.9	昭19		
		作業開始届け	1944	恵泉女学園	勤労働員署	1944.6.3	昭19		
		学徒勤労働員現場指導監督者講習会に関する件		東京都教育局長	中等学校長, 関係各種学校長	5.16			
		学徒勤労働協力中における養護並びに災害防止に関する件	1944	東京都教育局長	管下各中等学校長	1944.5.11	昭19		

291

【B2-51 公文書綴 昭和21年度】

B2	51	引揚同胞義捐金募金処理に関する件	1946	東京都中等学校社会生活連盟理事長 児玉九十	学校長	1946.12.27	昭21		
		学校放送受信設備の部分品について	1946	東京都教育局長	各中等学校私立学校長	1946.12.24	昭21		教初収第5996号
		卒業生の採用方に就いて	1946	日本体育専門学校長事務取扱 秋山四磨	高等女学校長	1946.12.15	昭21		日本体育専門学校概況・卒業生名簿一覧
		学校放送受信設備の部分品について	1946	文部省学校教育局長	地方長官	1946.12.10	昭21		発学563号
		進学御推薦お願い	1946	女子美術専門学校長 佐藤進次郎	高等女学校長	1946.12.23	昭21		
		占領地より持ち帰った物件の申請について	1946	世田谷区長 田村保	恵泉女学園長	1946.11.27	昭21		世総収第1345号 東京都特報
		生徒転学二関スル照会	1946	佐賀県律佐賀高等女学校長 大塚岩市		1946.12.20	昭21		
		「発疹チフス」の予防に就て	1946	世田谷区役所	[各中等学校長他]	1946.11.28	昭21		

資料番号		史料名	内容年代	作成者	宛先	作成年月日	和暦	言語	備考
シリーズ	番号								
		基督教大学設置並に加盟学校の諸問題に関する件	1946	[委員阿部義宗他七名]		1946.11.27	昭21		
		解説附都民コンサート第七回開催の件	1946	東京都教育局長 宇佐美毅	[各中等学校長他]	1946.11.15	昭21		教社発第3252号
		専門学校以上の進学者の願書提出期日について	1946	大日本育英会東京都支部長 安井誠一郎	都下中等学校長	1946.11.9	昭21		育東第十一号
		青少年不良化防止に関する件	1946	教育局長	[中等学校長他]	1946.11.4	昭21		教収第1291号
		第三十三回総会「決議」	1946	基督教教育同盟会加盟学校一同	[加盟学校校長他]	1946.10.29	昭21		
		義務教育年限延長に伴い準備資料調査について	1946	東京都教育局長 宇佐美毅	惠泉女学園創立者[河井道]	1946.12.10	昭21		教中発第100号
		学校経営研究発表会	1946			1946.10.26-27	昭21		東京都立第十高等女学校の資料 1946年10月までのもの
		奨学生学資金七八月分支払について	1946	大日本育英会東京都支部長 安井誠一郎	惠泉高等女学校長[河井道]	1946.10.16	昭21		育東第2号 惠泉高女奨学生名簿
		学校に於て神道に関連する儀式慣例等の挙行の禁止について	1946	教育局長 宇佐美毅	公私立中等学校長	1946.10.30	昭21		教中発第64号
		教職員の教育研究協議会新設について	1946	東京都教育局長 宇佐美毅	[中等学校長他]	1946.10.28	昭21		教連収第4734号
		教職員の教育研究協議会新設に関する件	1946	文部省学校教育局長	地方長官	1946.10.3	昭21		発学436号
		学校経営研究発表会開催に関する件	1946	東京都立第十高等学校,東京都教育会	[学校長他]	1946.10.15	昭21		
		勅語及証書の取扱について	1946	東京都長官 安井誠一郎	[中等学校校長他]	1946.10.14	昭21		教総収第4708号
		勅語及証書等の取扱について	1946	文部次官	[公私立大学高等専門学校長他]	1946.10.8	昭21		発秘3号
		私立中等学校・盲聾学校等の戦災復旧状況調査について	1946	東京都教育局長	[私立中等学校設立者他]	1946.10.14	昭21		教中収第261号
		同胞援護婦人連盟結成趣意書	1946	同胞援護婦人連盟	学校長	1946.6.10	昭21		「同胞の会」趣意書
		奥田良三を囲む音楽会	1946	同胞援護婦人聯盟理事長吉岡彌生	学校長	1946.10.15	昭21		
		火災予防週間について	1946	消防署長・警察署長	惠泉女学校長[河井道]	1946.1	昭21		21.10.8木村の印あり
		国旗掲揚について	1946	東京都教育局長	[各種学校長他]	1946.10.10	昭21		教総収第4692号
		教科書其の他の図書回収の件	1946	東京都教育局長	中等学校長	1946.10.5	昭21		教総発第536号

資料番号		史料名	内容年代	作成者	宛先	作成年月日	和暦	言語	備考
シリーズ	番号								
		教科書其他図書回収について	1946	[文部省学校教育局長他]	東京都長官	1946.8.8	昭21		発会資225号
		第二回引揚教職員の採用状況調査について	1946	東京都教育局長	各中等学校長	1946.10.1	昭21		発32号 本学園ニハ該当者ナシとメモあり
		公民教育研究会	1946	文部省内公民教育研究会	公民教育研究会会員	1946.9.21	昭21		公民研究会要覧
		国家神道、神社神道に対する政府の保証支援保全及監督並に弘布の禁止に関する件	1946	東京都教育局長	[各種学校長他]	1946.9.30	昭21		教総収第462号
		地理授業再開に伴い地図の取扱について	1946	東京都教育局長	[各種学校長他]	1946.9.30	昭21		教総収第4610号 赤で傍線あり
		学校医学歯科医養護教員並びに養護婦に関する調査の件	1946	教育局長	[各中等学校長他]	1946.9.25	昭21		教体発第21号
		理工科系中等教員(特別中等教員養成講習会終了者)の学力補充講習会に関する件	1946	東京都教育局長	各中等学校長	1946.9.25	昭21		教中発第20号
		中等学校理科関係機器類需給状況調査の件	1946	教育局中等教育課長	公私立中等学校長	1946.9.20	昭21		教収第 号
		教員養成諸学校卒業者に対する学力補充講習会実施について	1946	東京都教育局	各中等学校長	1946.9.12	昭21		教中発第57号
		学校放送受信用ラジオ配給について	1946	東京都教育局長	公私立中等学校長	1946.9.14	昭21		教中収第61号
		改正憲法の精神並に趣旨の徹底方について	1946	東京都教育局長	中等学校長	1946.9.11	昭21		教総収第4489号
		公益団体第一封鎖預金等指定について	1946	東京教育局中等教育課長川崎周一	公私立中等学校	1946.9.7	昭21		教総収第4459号
		昭和二十一年中等学校奨学生採用決定通知	1946	大日本育英会東京支部	恵泉高女学校長	1946.9.6	昭21		
		公民教育公開授業開催の件	1946	文部省教科書局内公民教育研究会	学校長,公民教科担任教官	1946.7	昭21		出席不能のメモ
		食糧自給施設の指定助成に関する件	1946	世田谷区長富田繁	[中等学校長他]	1946.7.22	昭21		
		秩序、行進、徒手体操等実施に関する件	1946	東京都教育局長宇佐美毅	男女中等学校長	1946.7.22	昭21		教福収第3342号
		秩序、行進、徒手体操等実施に関する件	1946	文部省体育局長柴沼直	[高等学校長他]	1946.6.28	昭21		発体81号

資料番号		史料名	内容年代	作成者	宛先	作成年月日	和暦	言語	備考
シリーズ	番号								
		学校体育指導者講習会に関する件	1946	東京都教育局長 宇佐美毅	男女中等学校長	1946.7.23	昭21		教福収第3343号 学校体育指導者講習会要項
		学時年報に関する諸調査の件依頼	1946	東京都長官官房文書課長	中学校長	1936.7.15	昭21		官文発第493号
		昭和二十一年度文部省科学研究奨励金の交付について	1946	東京都教育局長	公私立中等学校長	1946.7.5	昭21		教総発第379号 申請書
		奨学生二関スル調査等依頼ノ件	1946	大日本育英会		1946.6	昭21		昭21学第1009号 恵泉女学園奨学生名簿
		昭和二十一年度中等学校奨学生推薦に関する件	1946	東京都教育局長,育英会福支部長	各中等学校長	1946.5.20	昭21		教福発第277号
		中等学校専門部会結成大会開催の件	1946	東京都教育会長 天野貞祐	[中学校長他]	1946.7.1	昭21		
		学校台帳整備のため調査表御記入の御願	1946	中等学校教科書株式会社取締役社長 加藤庄	学校長	1946.7.9	昭21		
		名刺		東京都立高輪工業学校長 伊藤信一郎					
		設計・製図講習会会則	1946	東京都北多摩郡小平町舊陸軍經理学校東校舎内復興技術学園		1946	昭21		
		教職員等に関する件	1946	東京都教育局長	各中等学校長	1946.6.29	昭21		教福発第336号
		教職員等に関する件照会	1946	東京都教育局長	各中等学校長	1946.6.13	昭21		教福発第336号
		都下中等学校昭和二十二年度第一学年収容可能数及び最近六年間の入学志願者数及び合格者数調に関する件	1946	東京都教育局長 宇佐美毅	都下公私立中等学校長	1946.6.13	昭21		教総発第326号
		ホワイト・ローズ合唱団音楽鑑賞会開催案内	1946	東京都中等学校社会生活連盟城西支部		1946.6.28	昭21		プログラム
		書簡	1946	立正高等女学校長 堀日正	恵泉女学園長	1946.6.26	昭21		
		都下中等学校に対する食糧危機突破対策について	1946	東京都教育局長 宇佐美毅	公私立中等学校長	1946.6.26	昭21		教総収発第2701号 メモ・傍線あり
		教科用図書の使用について	1946	東京都教育局長	[公私立中等学校長他]	1946.6.13	昭21		教総収第2428号
		教職員適格審査委員候補者公選に関する件	1946	大日本教育会東京支部世田谷分会長	各中等学校長	1946.6.13	昭21		
		健民保養所入所に関する件	1946	東京都教育局長,東京都民生局長	各中等学校長	1946.6.11	昭21		民厚発第490号 東京都中等学徒健民保養要項

資料番号		史料名	内容年代	作成者	宛先	作成年月日	和暦	言語	備考
シリーズ	番号								
		都民劇場開催に関する件	1946	東京都教育局長 宇佐美毅	都下中等学校長	1946.6.13	昭21		教社発第228号 『都民劇場』について・入場券
		昭和二十一年度科学教育振興研究奨励金交付に関する件	1946	東京都教育局長 宇佐美毅	[各学校長他]	1946.6.10	昭21		教総発第330号 昭和二十一年度科学研究奨励金交付申請書
		現下に於ける青少年学徒の社会生活の動向に於ける御意見について	1946	東京都教育局長 宇佐美毅	河井道	1946.6.6	昭21		
		学校に勤務したる米国人の調査に関する件	1946	東京都教育局長	公私立各中等学校長	1946.6.5	昭21		キンパン・エリザベツに関するメモ
		火災予防について	1946	教育局長	[公私立中等学校長他]	1946.6.1	昭21		教総発第303号
		修身、歴史、地理科の授業停止について	1946	教育局長	公私立中等学校長	1946.6.6	昭21		教総収第2436号 傍線あり
		夏季伝染病予防と蠅蚊鼠駆除に関する件	1946	東京都教育局長	[各中等学校長他]	1946.6.1	昭21		教福収第2427号
		外国及外地引揚邦人子弟の転入学及入学状況に関する件	1946		恵泉女学園長[河井道]	1946.5	昭21		調査用紙に数字記入
		授業実施状況調							必要事項を記入、下書きとみられる
		定期身体検査用「ツベルクリン」注射液配給二関スル件	1946	教育局長宇佐美毅	[各中等学校長他]	1946.5.12	昭21		教福発第283号
		食糧事情窮迫二伴フ授業ノ措置二関スル件	1946	東京都教育局長 宇佐美毅	公私立中等学校長	1946.5.20	昭21		教総発第266号 傍線あり
		教職員適格審査二関ル勅令施行ニヨル教職員ノ新規採用並ニ退職ノ取扱二関スル件	1946	東京都教育局長 宇佐美毅	各公私立中等学校長	1946.5.20	昭21		教総発第263号
		東京都社会生活連盟城西支部生徒委員会開催案内	1946	東京都社会生活連盟城西支部支部長 二階源市	学校長	1946.5.21	昭21		
		帝都清浄化運動二関スル件	1946	東京都教育局長	公私立中等学校長	1946.5.14	昭21		教総発第246号 帝都清浄化運動実践要綱
		体育運動施設ノ用具調査二関スル件	1946	東京都教育局長	男女中等学校長	1946.5.14	昭21		教福発第325号
		公民教育実施二関スル件	1946	東京都教育局長 宇佐美毅	中等学校長	1946.5.21	昭21		教総発第2164号
		高等女学校の美術工芸教育につき	1946	女子公聴会代表大築初枝, 漆雅子, 前田若尾		1946.6.20	昭21		

資料番号		史料名	内容年代	作成者	宛先	作成年月日	和暦	言語	備考
シリーズ	番号								
		国民学校・青年学校・中等学校・師範学校及青年師範学校で使用する教科用図書について	1946	東京都教育局長	[中等学校長他]	1946.8.29	昭21		教総収第4108号の2
		教員適格審査資料提出並に外人教師の適格審査に関する件	1946	東京都教育局長	学校長	1946.8.15	昭21		教総発第2006号
		金融緊急措置令及同施行規則等の適用に関する件	1946	東京都教育局長	管下公私立中等学校長	1946.5.16	昭21		教総発第1707号ノ2
		関東学院移転、女子専門学校新設挨拶	1946	財団法人関東学院理事長 坂田祐		1946.4.11	昭21		
		基督教教育同盟会総会開催案内	1946	基督教教育同盟会理事 矢野貫城		1946.4.11	昭21		
		東京都中等学校社会生活連盟城西支部結成会案内	1946	東京都中等学校社会生活連盟城西支部準備委員代表 二階源市	学校長	1946.4.20	昭21		
		公民教育講習会開催に関する件	1946	東京都教育局長	各公私立中等学校長	1946.4.30	昭21		教総発第215号
		都会地転入抑制緊急措置に関する件	1946	教育局長	公私立中等学校	1946.4.30	昭21		教総発第213号
		新学期授業実施二関スル件	1946	東京都教育局長	[中等学校長他]	1946.4.15	昭21		教総収第1468号
		文書の文体等に関する件依命通牒	1946	東京都教育局長	[中等学校長他]	1946.4.29	昭21		教総収第1742号
		メートル法普及促進の件	1946	文部次官 山崎匡輔		1946.4.26	昭21		発科66号
		「基礎英語読本」利用案内	1946	株式会社日本放送出版協会		1946.4	昭21		見本注文のメモ
		昭和二十一年度東京都下中等学校募集人員表正誤表追加							
		学校区、学校歯科医、養護訓導、養護婦二関スル件	1946	東京都教育局長 宇佐美毅	[各中等学校長他]	1946.4.1	昭21		教福発第179号
		昭和二十一年度東京都中等学校隣組改組案							
		経済危機緊急対策実施二件フ経済道義昂揚二関スル件	1946	教育局長	[中等学校長他]	1946.3.20	昭21		教総収第957号
		連合軍最高司令部指定代理者二依ル文書類検閲二関スル件	1946	東京都教育局長	[中等学校長他]	1946.3.20	昭21		教総発第92号
		中等学校令二依ル中等学校修業年限延長二関スル件	1946	東京都教育局長	公私立中等学校長	1946.2.28	昭21		

資料番号		史料名	内容年代	作成者	宛先	作成年月日	和暦	言語	備考
シリーズ	番号								
		学校区・学校歯科医・養護訓導・養護婦 現況調査二関スル件	1946	東京都教育局長 宇佐美毅	各中学校長	1946.2.26	昭21		福発第99号
		中等学校ニ於ケル勤労成績取扱二関ス ル件	1946	東京都教育局長	管下中学校長	1946.3.11	昭21		教総発学94号
		東京都健民保養所入所学徒募集二関ス ル件	1946	東京都教育局長 宇佐美毅	都下中学校長	1946.3.10	昭21		教福発第108号
		日本式ベニシリン虹波第一号斡旋ノ件	1946	東京都教育局長	[中学校長他]	1946.3.12	昭21		教福発第119号
		外地外国出身生徒ノ取扱二関スル件	1946	東京都教育局長	管下公私立中学校長	1946.3.11	昭21		教総発第95号
		中等学校修業年限延長二関スル措置要 項							
		生徒児童種痘実施二関スル件	1946	東京都教育局長	[中学校長他]	1946.3.14	昭21		教福発第133号
		育英会奨学生二関スル件	1946	大日本育英会東京支部長	[中学校長他]	1946.3.13	昭21		
		修身、国史及地理教科用図書ノ回収二 関スル件	1946	文部次官 山崎匡輔	[高等専門学校長他]	1946.2.12	昭21		発教17号
		修身、国史及地理教科用図書ノ回収二 関スル件	1946	東京都教育局長	[中学校長他]	1946.2.23	昭21		教総収第595号
		中等学校教育者、団体結成について	1946	発起人		1946,1,1	昭21		
		全国高等女学校協会規約	1946	全国高等女学校長協会		1946.2.2	昭21		
		教授用黒板購入方斡旋二関スル件	1946	教育局長	都下公私立中学校長	1946.2.15	昭21		教総発第47号
		国民学校及中等学校学籍簿ノ取扱二関 スル件	1946	東京都教育局長	公私立中学校長他	146.2.28	昭21		教総収第626号
		学徒増版希望図書調査二関スル件	1946	勤労学徒援護会東京都支部長	各中学校長	1946.2.18	昭21		教勤発第34号
		作鋳配給二関スル件	1946	東京都教育局福利課長	各中学校長	1946.2.18	昭21		福発第84号
		国家神道・神社神道ニ対スル政府ノ保証 支援保全監督並弘布ノ禁止二関スル件	1946	東京都教育局長	中学校長	1946.2.14	昭21		教総発第42号
		学校放送教育ノ聴取活用方二関スル件	1946	東京都教育局長	中学校長	1946.2.6	昭21		教総収第397号
		学徒ノ食糧増産二関スル件	1946	東京都教育局長,経済局長	[中学校長他]	1946.1.30	昭21		教福発第161号

資料番号		史料名	内容年代	作成者	宛先	作成年月日	和暦	言語	備考
シリーズ	番号								
		各種調査報告ノ勤行方ニ関スル件	1946	東京都教育局長	[中学校長他]	1946.2.6	昭21		総収第398号
		紀元節挙式ニ関スル件	1946	東京都教育局長	[中学校長他]	1946.2.5	昭21		教総収第385号
		教職員及学生生徒ノ政治運動及選挙運動ニ関スル件	1946	東京都次長	[中学校長他]	1946.1.26	昭21		教総収第271号
		文部省訓令第一号伝達ニ関スル件	1946	東京都長官	[中学校長他]	1946.1.12	昭21		教総収第94号
		教科用図書ノ取扱方ニ関スル件	1946	東京都教育局長	[中学校長他]	1946.1.12	昭21		教総収第96号 赤で傍線あり
		終戦ニ伴フ中学校高学年生徒学力補充ニ関スル件	1946	東京都教育局長館 林三喜男	公私立中学校長	1946.1.12	昭21		教発第6号 赤で傍線あり

【B3-64 [河井道私物 学校運営関連資料]】

B3	64	『グルー基金 後援会会報』第1号	1951	グルー基金後援会		1951.3.5	昭26		
		輸入注意事項第三十三号	1951	通商産業省		1951.6.1	昭26		「非商業目的の為の無為替輸入について」
		四年制大学 短期大学 別科審査一覧	1951			1951.12.12	昭26		「技術教育科清水正巳」と鉛筆書きあり
		[封筒]	[1951カ]	[河井道カ]		[1951カ]	[昭26カ]		河井道の鉛筆書きサインあり

【B5-3 [趣意書]】

B5	3	趣意書原稿	1927	河井道子		1927.12	昭2		
		趣意書	1929	恵泉女学園		1929.9	昭4		
		[葉書]	1928	河井道子		1928	昭3		小さき弟子の群への御同情と御援助への御礼
		[払込票]							
		恵泉女学園維持会趣意書	1929	恵泉女学園		1929.9	昭4		
		[封筒]	1967	森久保寿	清水園長先生	1967.2.10	昭42		
		[書簡]	1943	河井道	伊藤忠兵衛	1943.1.15	昭18		依頼状

【C1-10 [佐藤恵子所蔵教務資料]】

C1	10	成績考査規定(高等部ハ必ズシモ総テ之ニ準ゼズ)	1938	恵泉女学園		1938.7	昭13		破れあり
----	----	-------------------------	------	-------	--	--------	-----	--	------

資料番号		史料名	内容年代	作成者	宛先	作成年月日	和暦	言語	備考
シリーズ	番号								
		荒野にて	1950	酒枝義旗(序文),高橋三郎		1950	昭25		
		恵泉女学園恵泉会会則	1955			1955.6	昭30		
		修養会の記録 第一回	[1955]			[1955]	[昭30]		
		信和会規約	[1957]	恵泉女学園中学部		[1956]	[昭31]		
		学校法人 恵泉女学園就業規則	1957	恵泉女学園		1957.9.30	昭32		「学校法人恵泉女学園就業規則」(一回り小さい)、「学校法人恵泉女学園寄付行為」が挟み込まれている
		職員服務申合	1958	恵泉女学園		1958.4	昭33		「職員服務規約」(昭和29年)もあり
		恵泉女学園信和会宗教部夏期修養会	1958			1958.8	昭33		プログラムなど
		[諸行事通知]	1958			1958	昭33		書類の束
		[教務、建築関係]	[1958]			[1958]	[昭33]		書類の束
		[教務、信和会、行事関係]	[1958]			[1958]	[昭33]		書類の束
		送別会プログラム	1959			1959.3.16	昭34		中学の送別会か
		[教務、行事関係]	[1960]			[1960]	[昭35]		書類の束
		[教務、行事、建築関係]	[1961]			[1961]	[昭36]		書類の束
		[教務、行事関係]	[1962]			[1962]	[昭37]		書類の束
		恵泉女学園中学校学則		恵泉女学園					
		恵泉女学園高等学校学則		恵泉女学園					台紙に貼り付けられている
		恵泉女学園奨学金規定		恵泉女学園					「河井奨学金規定」もあり
		恵泉女学園第一寮寮則							「恵泉女学園河井寮寮則」、「寮則改訂資料」もあり
		[恵泉女学園校舎配置図]							
		[教務関係]							書類の束

【D1-2 [留学生科式典プログラムなど]】

D1	2	恵泉女学園の「二世教育」	1934	恵泉女学園		1934	昭9		
		[留学生科第一回卒業式の御知らせ]	1937	恵泉女学園		1937.7.1	昭12		

資料番号		史料名	内容年代	作成者	宛先	作成年月日	和暦	言語	備考
シリーズ	番号								
		[恵泉女学園留学生科第一回卒業証書授与式プログラム]	1937	恵泉女学園		1937.7.14	昭12		
		[普通部第六回・高等部第三回・留学生科第三回(春季)卒業式ご案内]	1939	恵泉女学園		1939.3.16	昭14		
		[卒業礼拝ご案内]	1939	恵泉女学園		1939.3.16	昭14		
		[普通部第六回・高等部第四回・留学生部第三回(春季)卒業証書授与式プログラム]	1939	恵泉女学園		1939.3.24	昭14		
		[恵泉女学園留学生第三回卒業式プログラム]	1939	恵泉女学園		1939.7.13	昭14		
		KEISEN JOGAKUEN Ryugakusei Department		恵泉女学園					

[D1-5 [高等部文科二回生使用教科書]]

D1	5	English Poems in the Last Three Centuries	1930	北星堂書店		1930	昭5	英	
		ナイティンゲイル評伝	1931	岩崎民平		1931	昭6	英	
		Half Hours with Modern Writers	1933	北星堂書店		1933	昭8	英	
		Life's Little Ironies	1934	宮城運作		1934	昭9	英	
		VISION AND OTHER STORIES	1928	H.MIKI		1928	昭3	英	
		THE CLASH OF COLOUR	1936	BASIL MATHEWS		1936	昭11	英	
		THE MAYOR OF CASTERBRIDGE	1940	THOMAS HARDY		1940	昭15	英	

[E-4 [恵泉の集い関連資料]]

E	4	[恵泉女学園の集い開催案内]	1936	恵泉女学園維持会, 父母会, 同窓会		1936.12	昭11		
		[舞踊(中村福寿振付)]	1937	恵泉女学園		1937.1.23	昭12		
		[招待券控]	1937	恵泉女学園		1937.1.23	昭12		
		免税願	1937	恵泉女学園		1937.1.23	昭12		

資料番号		史料名	内容年代	作成者	宛先	作成年月日	和暦	言語	備考
シリーズ	番号								
		[音楽出演者氏名(ニグロスピリチュアル合唱団・齋藤芳子)]	1937	恵泉女学園		1937.1.23	昭12		
		[興業届・上映映画・活動写真英社技師認可証・内務省御検閲認可写・恵泉女学園の集いプログラム]	1937	恵泉女学園		1937.1.23	昭12		
		恵泉の集いプログラム	1937	恵泉女学園維持会, 父母会, 同窓会		1937.1.23	昭12		メモもあり
		[恵泉の集い 恵泉女学園土地拡張費援助]	1937	恵泉女学園維持会, 父母会, 同窓会		1937.1.23	昭12		
		日比谷公会堂使用料減額願	1937	恵泉女学園		1937.2.6	昭12		下書きもあり

【F-8[普通部13回記録委員会収集資料]】

F	8	昭和17年6月父母会会員名簿	1942	恵泉女学園		1942	昭17		
		通知表	1942-1947	野村輝子		1942-1947	昭17-22		普通部の学生
		みたみ・われ	1942-1947			1942-1947	昭17-22		楽譜・歌詞付
		恵泉	1945-1946	恵泉女学園		1945-1946	昭20-21		128号,132号
		[布製校章]	[1945カ]			[1945カ]	昭20		天野輝子が保管していたもの
		[普通部退修会プログラム]	1946	恵泉女学園		1946	昭21		
		心の糧	[1946カ]	[普通部5年生]		[1946カ]	[昭21カ]		
		普通部第13回高等部第12回卒業証書授与式順序・光よ	1947	恵泉女学園		1947.3.22	昭22		
		普通部13回卒業名簿	1947			1947	昭22		

【F-9[学徒勤労働員 生徒資料]】

F	9	[生活表の書き方]	[1942カ]			[1942カ]	[昭17カ]		
		[学徒勤労働員 報酬袋]	1945	皇国第四〇〇〇工場		1945	昭20		
		身分証明書	1945	皇国第四〇〇〇工場		1945	昭20		
		[学徒勤労働員 腕章]	[1945]			[1945]	[昭20]		「学徒勤労働員 恵泉女学園」とあり

資料番号		史料名	内容年代	作成者	宛先	作成年月日	和暦	言語	備考
シリーズ	番号								
		[学徒勤労働員 バッジ]	[1945]			[1945]	[昭20]		バッジのマークは工場のものか
		普通部第一三回卒業生名簿	1946			1947.4.4	昭22		
		[身分証明書]		國文社					小崎和子の氏名、住所のほか貯金通帳番号が記載されている

参 考 资 料 编

恵泉女学園史料室利用案内

開室日・開室時間

月・火・木・金 9時30分～16時00分

*夏季・冬季休暇中は問い合わせの上、来室のこと。

閲覧手続き

1. 本学の教職員・生徒・学生・卒業生・保護者・友の会会員・理事・評議員などの学園関係者が閲覧を希望するとき、原則的には事前に史料室に希望の日時を申し入れる。
2. 上記以外の閲覧希望者は必ず事前に閲覧希望を史料室に申し入れる。
3. 閲覧申し込みは電話・メール・郵便で受け付ける。メール・郵便の場合、恵泉女学園ホームページ上の史料室のページにアップされている利用票を利用できる。
4. あらかじめ目録によって閲覧を希望する資料が決まっている場合は資料番号を申請する。
5. 来室の際は史料室に備え付けの史料室利用票を読んだ上で所定の事項を記入する。

資料の閲覧について

1. 史料室の資料は原則として自由に閲覧することができる。
2. 資料は史料室で閲覧するものとし、史料室からの帯出は原則として認めない。
3. 資料の内、経年劣化等により破損の恐れがある場合、複製を閲覧してもらう場合がある。
4. 閲覧者が資料を滅失・毀損した場合は、閲覧を停止するとともに、弁償を求めることがある。

利用の制限について

1. 史料室の業務に支障があるとき、また、室長が不相当と認める理由があるときは、資料の閲覧を断ることがある。
2. 個人情報あるいはプライバシーに抵触する情報が含まれる資料について、利用にあたっての一切の責任は利用者が負う。なお、内容によっては、閲覧に提供できない資料もある。
3. 資料を転載または引用する際は、掲載箇所に当史料室所蔵資料であることを明記すること。また、その掲載物の提供を求めることがある。

資料の複写（撮影）について

1. 資料の複写（撮影）を希望する場合は許可を得なければならない。また、史料室利用票に必要事項を記入する。
2. 複写は史料室員が行い、1枚40円(カラーの場合は100円)を申し受ける。(本学中学・高等学校生徒は無料)
3. データの貸出については相談に応じる。

連絡・問い合わせ先

恵泉女学園 史料室

〒156-0055 東京都世田谷区船橋 5-8-1

TEL : 03-3303-2111 (内線 415)

03-3303-6920 (史料室直通/fax 共用)

E-mail : ksshiryu@keisen.ac.jp

恵泉女学園 学制の推移略表

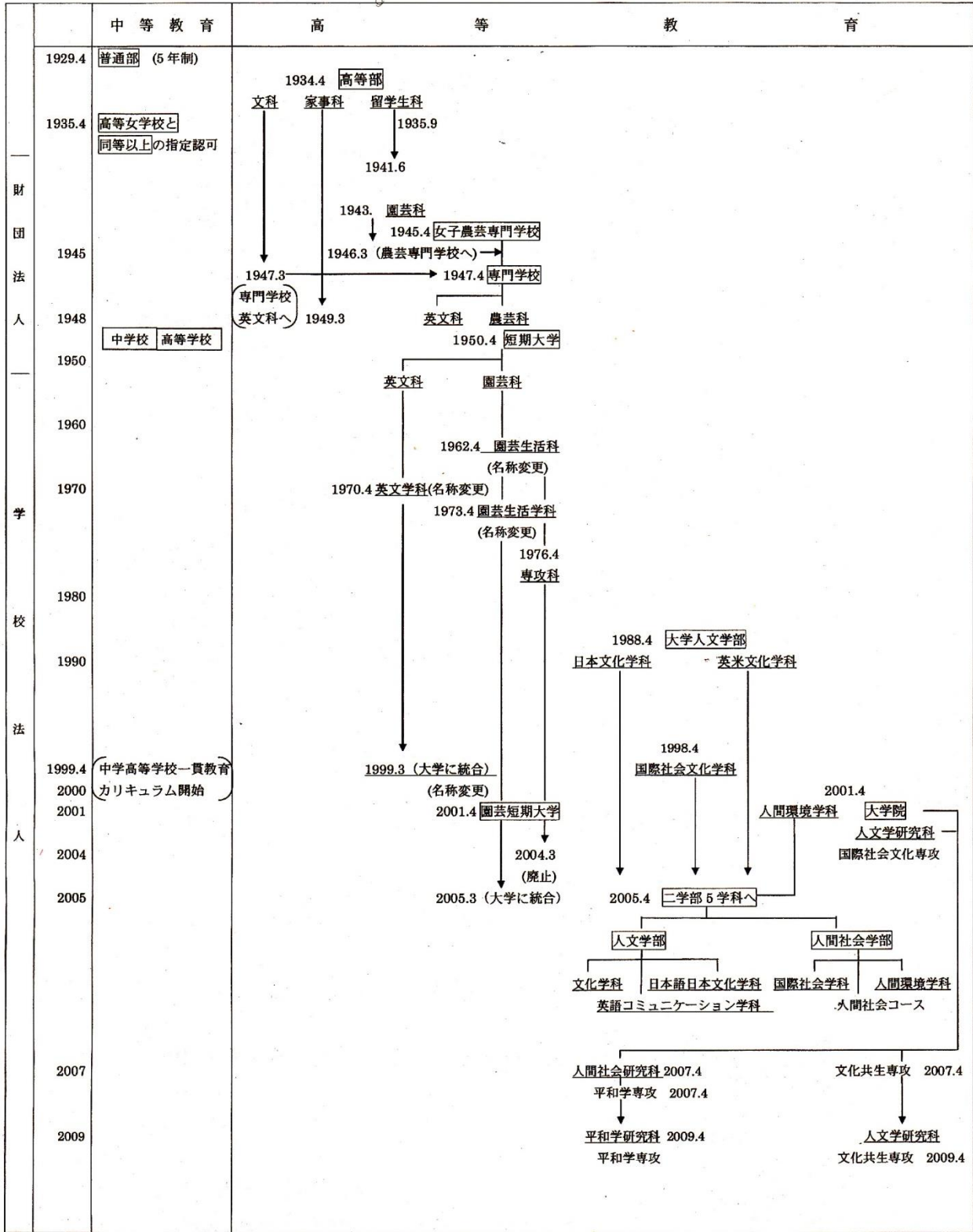

2009年現在

恵泉女学園史料室運営委員会構成（2014年10月現在）

委員長	室長	運営委員	室員
松下俱子	小関毅彦	川戸れい子 梅澤ふみ子 服部伸江 西島黎 松井弘子 森恵	安藤和子 大町麻衣 土屋昌子 (現:大学研究機構 事務室)

恵泉女学園史料室所蔵資料目録 その1

編集・発行 恵泉女学園史料室
発行日 2014年11月3日
印刷 あかつき印刷株式会社